



GAZİANTEP ÜNİVERSİTESİ



2017 YILI İDARE FAALİYET RAPORU



T.C.

GAZİANTEP ÜNİVERSİTESİ

2017 YILI

İDARE FAALİYET RAPORU

Strateji Geliştirme Daire Başkanlığı
Şubat - 2018



*Çalışmadan, yorulmadan, üretmeden rahat yaşamak isteyen toplumlar
önce haysiyetlerini, sonra hürriyetlerini ve
daha sonra da istiklal ve istikballerini kaybederler.*

M. Kemal ATATÜRK

SUNUŞ



1973’den günümüze, şehirle bütünleşmiş ve şehrin gelişimine katkı sağlayan, hayatın içinde bir üniversite vizyonu ile hareket ederek; gerek ulusal gerekse uluslararası akademik platformlarda Üniversitemizin başarısını arttırmak, eğitim ve öğretim kalitesini daha da yükseltmek ve bilimsel çalışmalarla özdeşleşmiş kurumsal kimliğe sahip bir üniversite oluşturabilmenin çabası içerisindeyiz.

Üniversitemiz; Ülkemizde Türkçe, İngilizce ve Arapça eğitim veren tek üniversite olmasının yanında, 107 ülkeden 3.525 yabancı uyruklu öğrencisi ile çok renkli, çok kültürlü, çok dinli ve çok dilli, huzurlu bir üniversitedir. Son yıllarda hızla büyüyerek, 16 fakülte, 4 yüksekokul, 10 meslek yüksekokulu, 4 enstitü, 24 araştırma ve uygulama merkezi, 1.483 seçkin akademik personeli ve 1.226 idari personeli ile 52.000’i aşan öğrenci sayısı ile ülkemizin önde gelen üniversitelerinden birisi olmuştur.

Üniversitemiz; 2015-2019 Stratejik Planındaki “Üniversitemiz Yerleşkelerinin Fiziksel Alan ve Alt Yapılarını Geliştirmek” amacı kapsamında öğrencilerimizin daha kaliteli eğitim-öğretim görmeleri için fiziki mekanlarımıza her geçen gün yenileri eklenmektedir. 2017 yılında 11.359 m² olan Mimarlık Fakültesi, 12.760 m² olan Hukuk Fakültesi ve 2.428 m² olan Kreş ve Anaokulu binaları tamamlanarak hizmete açılmıştır. İlimiz ve bölge hastalarına hizmet verecek olan 250 Yataklı 30.440 m² kapalı alana sahip Çocuk Hastanesi inşaatına başlanmış olup, yapımı hızla devam etmektedir.

Üniversitemiz; Mühendislik Fakültesinde İntörn uygulaması, Toplumsal Duyarlılık Dersinin zorunlu hale getirilmesi, hastanemizde Psikolojik Destek Biriminin kurulması, Naci

Topçuoğlu Meslek Yüksek Okulunda Trimester Eğitim Sisteminin uygulanması ve Kardiyoloji ünitesinde üç boyutlu anjiyo cihazının kullanılması gibi ilklere imza atarak Ülkemizde diğer üniversitelere model olmuştur. Ayrıca, bölgenin stratejik konumu ve hassasiyeti de dikkate alınarak Yüksek Öğretim Kurulu kararı ile Arapça eğitimi veren lisans ve ön lisans programları açılmış, Suriye ve Filistin ülkelerinden 439 öğrenci 2015-2016 eğitim-öğretim döneminde eğitime başlamış olup, başarı ile devam etmektedirler.

Üniversitemiz, kendisine tahsis edilen tüm kaynakları, 5018 Sayılı Kamu Mali Yönetimi ve Kontrol Kanununda belirtilen etkili, ekonomik ve verimlilik ilkeleri doğrultusunda kullanılmış olup, şeffaflık ve hesap verilebilirliğin sağlanması amacıyla hazırlanan 2017 Yılı İdare Faaliyet Raporunu kamuoyunun bilgisine sunulmuştur.

Prof. Dr. Ali GÜR
Rektör

İÇİNDEKİLER

SUNUŞ.....	3
İÇİNDEKİLER	5
TABLolar LİSTESİ.....	7
I-GENEL BİLGİLER	9
A- MİSYON VE VİZYON.....	9
B- YETKİ, GÖREV VE SORUMLULUKLAR	9
C- İDAREYE İLİŞKİN BİLGİLER	11
1. FİZİKSEL YAPI.....	11
1.1.Açık, Kapalı Alanlar ve Kapalı Alanların Yerleşkelere Göre Dağılımı	11
1.2. Taşıtlar	18
1.3. Lojmanlar.....	18
1.4. Eğitim Alanları, Derslikler ve Ofis Alanları.....	19
1.5. Sosyal Alanlar.....	19
2. ÖRGÜT YAPISI.....	21
3. BİLGİ VE TEKNOLOJİK KAYNAKLAR.....	25
3.1 Yazılım ve Bilgisayarlar	26
3.2.Kütüphane Kaynakları	28
3.3 Diğer Bilgi ve Teknolojik Kaynaklar	29
4. İNSAN KAYNAKLARI	30
4.1. Akademik Personel Sayısı.....	30
4.2.Yabancı Uyruklu Öğretim Elemanları Sayısı.....	31
4.3. Üniversitemiz Tarafından Diğer Üniv. Görevlendirilen Akademik Personel Sayısı	31
4.4. Diğer Üniversitelerden Üniversitemizde Görevlendirilen Akademik Personel Sayısı	32
4.5.Sözleşmeli Akademik Personel Sayısı.....	32
4.6. Akademik Personelin Yaş İtibariyle Dağılımı	32
4.7.Yönetici Personel Sayısı	33
4.8. İdari Personel Sayısı.....	33
4.9. İdari Personelin Hizmet Süresine Göre Dağılımı	34
4.10. İdari Personelin Eğitim Durumu.....	34
4.11. İdari Personelin Yaş İtibariyle Dağılımı	34
5. SUNULAN HİZMETLER	35
5.1.Eğitim Hizmetler	35

5.2.Sağlık Hizmetleri	42
5.3.Diğer Hizmetler	46
6. YÖNETİM VE İÇ KONTROL SİSTEMİ	51
II- AMAÇ ve HEDEFLER.....	54
A- İDARENİN AMAÇ VE HEDEFLERİ.....	54
B-TEMEL POLİTİKA VE ÖNCELİKLER	56
III-FAALİYETLERE İLİŞKİN BİLGİ VE DEĞERLENDİRMELER	61
A-MALİ BİLGİLER	61
1. Bütçe Uygulama Sonuçları	61
2.Temel Mali Tablolara İlişkin Açıklamalar	65
3. Mali Denetim Sonuçları.....	66
4. Diğer Hususlar	66
4.1.Üniversite Yatırım Uygulama Durumu	66
B. PERFORMANS BİLGİLERİ	68
1. FAALİYET VE PROJE BİLGİLERİ	68
1.1.Faaliyet Bilgileri	68
1.2. Yayınlarla İlgili Faaliyet Bilgileri.....	70
1.3. Üniversiteler Arasında Yapılan İkili Anlaşmalar.....	70
1.4. Proje Bilgileri.....	76
1.5 Diğer Hususlar	79
2. PERFORMANS SONUÇLARININ DEĞERLENDİRİLMESİ	86
IV- KURUMSAL KABİLİYET ve KAPASİTENİN DEĞERLENDİRİLMESİ	99
A-ÜSTÜNLÜKLER	99
B-ZAYIFLIKLAR	100
V- ÖNERİ VE TEDBİRLER.....	101
VI- İÇ KONTROL GÜVENCE BEYANI	101

TABLOLAR LİSTESİ

Tablo 1 Gaziantep Üniversitesi Taşınmazlarının Dağılımı	16
Tablo 2 Gaziantep Üniversitesi Kapalı Alanları Dağılımı	17
Tablo 3 Kapalı Mekânların Hizmet Alanlarına Göre Dağılımı	17
Tablo 4 Mevcut Taşıtlar	18
Tablo 5 Lojmanlar	18
Tablo 6 Eğitim Alanları	19
Tablo 7 Ofis Alanları	19
Tablo 8 Yemekhaneler, Kantinler Ve Kafeteryalar	19
Tablo 9 Spor Tesisleri	20
Tablo 10 Toplantı Konferans Salonları	20
Tablo 11 Üniversite Senatosu	22
Tablo 12 Üniversite Yönetim Kurulu	23
Tablo 13 Mevcut Sistem Ve Yazılımlar	28
Tablo 14 Kütüphane Kaynakları	28
Tablo 15 Kütüphane Kullanım Verileri	29
Tablo 16 Süreli Yayınlar	29
Tablo 17 Diğer Bilgi Ve Teknolojik Kaynaklar	29
Tablo 18 Akademik Personel Sayısı	30
Tablo 19 Yabancı Uruklu Öğretim Elemanları Sayısı	31
Tablo 20 Üniversitemiz Tarafından Diğer Üniversitelerde Görevlendirilen Akademik Personel Sayısı	31
Tablo 21 Diğer Üniversitelerden Üniversitemizde Görevlendirilen Akademik Personel Sayısı	32
Tablo 22 Sözleşmeli Akademik Personel Sayısı	32
Tablo 23 Akademik Personelin Yaş İtibariyle Dağılımı	32
Tablo 24 Yönetici Personel Sayısı	33
Tablo 25 İdari Personel Sayısı	33
Tablo 26 İdari Personelin Hizmet Süresine Göre Dağılımı	34
Tablo 27 İdari Personelin Eğitim Durumu	34
Tablo 28 İdari Personelin Yaş İtibariyle Dağılımı	34
Tablo 29 Öğrenci Sayıları	36
Tablo 30 Yabancı Dil Eğitimi Gören Hazırlık Sınıfı Öğrenci Sayıları	37
Tablo 31 Öğrenci Kontenjanları Ve Doluluk Oranı	38
Tablo 32 Enstitülerdeki Yüksek Lisans Ve Doktora Programı Öğrenci Sayıları	38
Tablo 33 Yatay Geçişle Üniversiteye Gelen, Üniversiteden Ayrılan, Kurum İçi Geçiş Yapan Öğrenci Sayıları	39
Tablo 34 Üniversiteden Ayrılan Öğrencilerin Sayısı	40
Tablo 35 Yabancı Uruklu Öğrencilerin Sayısı Ve Bölümleri	41
Tablo 36 Disiplin Cezası Alan Öğrencilerin Sayısı Ve Aldıkları Cezalar	42
Tablo 37 Hastane Alanları	44

Tablo 38 Sağlık Hizmetleri.....	45
Tablo 39 Poliklinik Ve Klinik Hasta Sayıları	45
Tablo 40 Ameliyat Grupları Ve Sayıları.....	45
Tablo 41 Üniversitemizde Hizmet Verilen Hasta Sayıları	46
Tablo 42 Kısmi Zamanlı Çalışan Öğrenci Sayıları Ve Bölümleri.....	47
Tablo 43 Bilimsel Araştırmalar Proje Biriminin Sağladığı Yurtdışı Kongre Katılım Desteği.....	47
Tablo 44 Uluslararası Kuruluşlara Üyelik Bilgi Formu	48
Tablo 45 Öğrenci Toplulukları.....	50
Tablo 46 Stratejik Amaç ve Hedefler	56
Tablo 47 Fonksiyonel Sınıflandırmaya Göre Gider İcmali	61
Tablo 48 Ekonomik Sınıflandırmaya Göre Gider İcmal	62
Tablo 49 Birim Bütçeleri	63
Tablo 50 Bütçe Gelirleri	64
Tablo 51 Yatırım Projelerinin Dağılımı	67
Tablo 52 Yatırım Projelerinin Sektörel Dağılımı	67
Tablo 53 Ulusal Ve Uluslar Arası Bilimsel Toplantı Sayısı.....	68
Tablo 54 Ulusal Ve Uluslararası Bilimsel Toplantılara Katılan Sayısı.....	69
Tablo 55 Sporcu Bilgileri	69
Tablo 56 Öğrenciye Ve Personele Sunulan Barınma, Yemek Ve Sağlık Hizmetleri	69
Tablo 57 Scı+Ssci+Ahci İndekslerine Giren Yayınlar	70
Tablo 58 Erasmus Kapsamında Yapılan İkili Anlaşmalar	74
Tablo 59 Erasmus Kapsamında Diğer Ülkelerden Gelen Öğrenci Sayısı	74
Tablo 60 Erasmus Kapsamında Diğer Ülkelere Giden Öğrenci Sayısı	75
Tablo 61 Erasmus Dışı İkili Anlaşmalarımız.....	75
Tablo 62 Mevlana Değişim Programı Kapsamında İkili Anlaşmalarımız.....	75
Tablo 63 Mevlana Değişim Programı Kapsamında Diğer Ülkelerden Gelen Öğrenci Sayıları	76
Tablo 64 Mevlana Değişim Programı Kapsamında Diğer Ülkelerden Giden Öğrenci Sayıları	76
Tablo 65 Proje Sayıları	77
Tablo 66 BAP Tarafından Desteklenen Proje Sayıları Ve Destek Rakamları	78
Tablo 67 Bilimsel Araştırma Projelerinin Birimlere Ve Türlerine Göre Dağılımı	79
Tablo 68 TDP Proje Grup ve Öğrenci Sayıları	79
Tablo 69 Grup Projeleri ve Birlikte Çalışılan Kurum/Kuruluşlar	81
Tablo 70 Performans Göstergesi Sonuçları Formu.....	96

I-GENEL BİLGİLER

A- MİSYON VE VİZYON

Misyon

Evrensel değerler çerçevesinde nitelikli insan yetiştiren; bireylere, topluma ve tüm kurum-kuruluşlara eğitim, bilim, kültür, sanat ve sağlık alanlarında hizmet üreten değişime açık bir üniversite.

Vizyon

Eğitim, öğretim ve bilimsel araştırma faaliyetlerinde uluslararası rekabet kabiliyeti yüksek bir dünya üniversitesi olmak.

B- YETKİ, GÖREV VE SORUMLULUKLAR

1- Yetki

Türkiye’de Yükseköğretim, T.C. Anayasası’nın 130 ve 131. maddeleri ile 2547 sayılı Yükseköğretim Kanunu ile düzenlenmektedir.

2- Görevler

Türkiye Cumhuriyeti Anayasasının 130. maddesinde ;

- ✓ “Çağdaş eğitim-öğretim esaslarına dayanan bir düzen içinde milletin ve ülkenin ihtiyaçlarına uygun insan gücü yetiştirmek amacı ile; ortaöğretime dayalı çeşitli düzeylerde eğitim-öğretim, bilimsel araştırma, yayın ve danışmanlık yapmak, ülkeye ve insanlığa hizmet etmek üzere çeşitli birimlerden oluşan kamu tüzelkişiliğine ve bilimsel özerkliğe sahip üniversiteler Devlet tarafından kanunla kurulur.
- ✓ Kanun, üniversitelerin ülke sathına dengeli bir biçimde yayılmasını gözetir.
- ✓ Üniversiteler ve bunlara bağlı birimler, Devletin gözetimi ve denetimi altında olup, güvenlik hizmetleri Devletçe sağlanır.” denilmektedir.

2547 sayılı Yükseköğretim Kanununun 12. maddesi uyarınca; Yükseköğretim kurumlarının görevleri;

- ✓ Çağdaş uygarlık ve eğitim-öğretim esaslarına dayanan bir düzen içinde, toplumun ihtiyaçları ve kalkınma planları ilke ve hedeflerine uygun ve ortaöğretime dayalı çeşitli düzeylerde eğitim-öğretim, bilimsel araştırma, yayım ve danışmanlık yapmak,
- ✓ Kendi ihtisas gücü maddi kaynaklarını rasyonel, verimli ve ekonomik şekilde kullanarak, milli eğitim politikası ve kalkınma planları ilke ve hedefleri ile Yükseköğretim Kurulu tarafından yapılan plan ve programlar doğrultusunda, ülkenin ihtiyacı olan dallarda ve sayıda insan gücü yetiştirmek,
- ✓ Türk toplumunun yaşam düzeyini yükseltici ve kamuoyunu aydınlatıcı bilim verilerini söz, yazı ve diğer araçlarla yaymak,
- ✓ Örgün, yaygın, sürekli ve açık eğitim yoluyla toplumun özellikle sanayileşme ve tarımda modernleşme alanlarında eğitilmesini sağlamak,
- ✓ Ülkenin bilimsel, kültürel, sosyal ve ekonomik yönlerde ilerlemesini ve gelişmesini ilgilendiren sorunlarını, diğer kuruluşlarla işbirliği yaparak, kamu kuruluşlarına önerilerde bulunmak suretiyle öğretim ve araştırma konusu yapmak, sonuçlarını toplumun yararına sunmak ve kamu kuruluşlarınca istenecek inceleme ve araştırmaları sonuçlandırarak düşüncelerini ve önerilerini bildirmek,
- ✓ Eğitim-öğretim seferberliği için de örgün, yaygın, sürekli ve açık eğitim hizmetini üstlenen kurumlara katkıda bulunacak önlemleri almak,
- ✓ Yörelereindeki tarım ve sanayinin gelişmesine ve ihtiyaçlarına uygun meslek elemanlarının yetişmesine ve bilgilerinin gelişmesine katkıda bulunmak, sanayi, tarım ve sağlık hizmetleri ile diğer hizmetleri ile hizmetlerde modernleşmeyi, üretimde artışı sağlayacak çalışma ve programlar yapmak, uygulamak ve yapılanlara katılmak, bununla ilgili kurumlara işbirliği yapmak ve çevre sorunlarına çözüm getirici önerilerde bulunmak,
- ✓ Eğitim teknolojisini üretmek, geliştirmek, kullanmak, yaygınlaştırmak,
- ✓ Yükseköğretimin uygulamalı yapılmasına ait eğitim-öğretim esaslarını geliştirmek, döner sermaye işletmelerini kurmak, verimli çalıştırmak ve bu faaliyetlerin geliştirilmesine ilişkin gerekli düzenlemeleri yapmak.” olarak belirlenmiştir. Üniversitemiz de bir yükseköğretim kurumu olarak bu görevleri yerine getirmek için 27.06.1987 tarihinde 3389 sayılı yasa ile kurulmuştur.

3- Sorumluluk

Üst yönetici olan Rektör, iç kontrol sisteminin kurulması ve gözetilmesinden, harcama yetkilileri ise görev ve yetki alanları çerçevesinde, idari ve malî karar ve işlemlere ilişkin olarak iç kontrolün işleyişinden sorumludur.

Üniversitemizin malî hizmet birimi olan Strateji Geliştirme Dairesi Başkanlığı, iç kontrol sisteminin kurulması, standartlarının uygulanması ve geliştirilmesi konularında çalışmalar yapmakta ve ön malî kontrol faaliyetini yürütmektedir. Muhasebe yetkilisi de, muhasebe kayıtlarının usulüne ve standartlara uygun, saydam ve erişilebilir şekilde tutulmasından sorumludur.

Üst yönetici, harcama yetkilileri ve diğer yöneticiler, mesleki değerlere ve dürüst yönetim anlayışına sahip olunmasından, malî yetki ve sorumlulukların bilgili ve yeterli

yöneticilerle personele verilmesinden, belirlenmiş standartlara uyulmasının sağlanmasından, mevzuata aykırı faaliyetlerin önlenmesinden, kapsamlı bir yönetim anlayışıyla uygun bir çalışma ortamının ve saydamlığın sağlanmasından görev ve yetkileri çerçevesinde sorumludurlar. Harcama yetkilileri her yıl, iş ve işlemlerinin amaçlara, iyi malî yönetim ilkelerine, kontrol düzenlemelerine ve mevzuata uygun bir şekilde gerçekleştirildiğini içeren iç kontrol güvence beyanını birim faaliyet raporlarına ekleyerek Üst Yöneticiye sunarlar. Üst Yöneticiler, birim faaliyet raporlarındaki verilerle İdare Faaliyet Raporunu hazırlayarak ilgili Bakanlıklara göndererek kamuoyuna duyururlar.

C- İDAREYE İLİŞKİN BİLGİLER

Üniversitenin Tarihçesi

Bölgemizin ticaret ve sanayi merkezi olan, Gaziantep ilinin adını taşıyan Üniversitemiz, eğitim-öğretime 1973 yılında ODTÜ Mühendislik Fakültesine bağlı olarak kurulan Makine Mühendisliği Bölümü ile başlamıştır. 1974 yılında Elektrik Mühendisliği Bölümünün açılması ile bu iki bölüm, Gaziantep Mühendislik Fakültesine dönüştürülmüştür. 1974 yılında Temel Bilimler Bölümü ile Lisan Bölümü kurulmuş, Fakülteye 1977 yılında Uygulamalı Kimya Bölümü eklenmiştir. 1981 yılında İnşaat Mühendisliği kurulmuş, 1982 yılında Uygulamalı Kimya Bölümü Gıda Mühendisliği Bölümüne, Temel Bilimler Bölümü Fizik Mühendisliği Bölümüne dönüştürülmüştür. Ayrıca Milli Eğitim Bakanlığına bağlı faaliyet gösteren Gaziantep Meslek Yüksekokulu ile Kahramanmaraş Meslek Yüksekokulu da 1981 yılında Orta Doğu Teknik Üniversitesi, Gaziantep Mühendislik Fakültesine bağlanmıştır.

27 Haziran 1987 yılında 3389 sayılı yasa ile Mühendislik Fakültesine yeni kurulan çeşitli fakülte ve yüksekokulların da ilavesi ile Üniversitemiz tüzel kişiliğine kavuşmuştur. Kuruluşundan bu yana gelişimini hızla sürdüren Gaziantep Üniversitesi, çevre il ve ilçelere yayılarak üniversitemizden ayrılan fakülte ve yüksekokullarıyla yeni üniversitelerin kurulmasını sağlamıştır. Geçmiş yıllarda Harran Üniversitesi, Kahramanmaraş Sütçü İmam Üniversitesi, Adıyaman Üniversitesi ve son olarak da Muallim Rifat Eğitim Fakültesi, Kilis Fen-Edebiyat Fakültesi, Yusuf Şerefoğlu Sağlık Yüksekokulu ve Kilis Meslek Yüksekokulu üniversitemizden ayrılarak Kilis 7 Aralık Üniversitesinin akademik birimlerini oluşturmuştur.

Gaziantep Üniversitesi son yıllarda hızla büyüyerek 2017 yılı sonu itibariyle 16 fakülte, 4 yüksekokul, 10 meslek yüksekokulu, 4 enstitü, 24 araştırma ve uygulama merkezi ile, 5 Rektörlüğe bağlı birim, 1.483 akademik ve 1.226 idari personeli ve 52.364'e ulaşan öğrenci sayısı ile ülkenin önde gelen üniversitelerinden biridir.

1. FİZİKSEL YAPI

1.1. Açık, Kapalı Alanlar ve Kapalı Alanların Yerleşkelere Göre Dağılımı

Gaziantep Üniversitesinin toplam yüzölçümü 3.832.612,81 m², toplam kapalı alanı ise 573.518,47 m² dir. Üniversitemizin toplam 8 adet yerleşkesi vardır. Bu yerleşkelerin en büyüğü olan merkez kampus yüzölçümü 1.539.576,92 m²(Hangar, Alleben göleti dahil) , kapalı alanı 428.046 m²'dir. Küçükkızılhisar mahallesi Üniversite alanı toplam yüzölçümü 131.620 m² dir. Diğer Yerleşkelerin toplam açık ve kapalı alanları ise;

- Nizip Yerleşkesi toplam açık alan 807.002,56 m², kapalı alan 11.900 m²,
- İslâhiye Yerleşkesi toplam açık alan 170.264,07 m²,kapalı alan 9.460 m²,
- Araban Yerleşkesi toplam açık alan 199.804,13 m², kapalı alan 3.600 m²,
- Nurdağı Yerleşkesi toplam açık alan 522.537,62,00 m², kapalı alan 2.100 m²,
- Oğuzeli Yerleşkesi toplam açık alan 19.834,94 m², kapalı alan 5.650 m²,
- Naci Topçuoğlu Yerleşkesi toplam açık alan 31.349,77 m², kapalı alan 10.535 m²,
- Onkoloji Hastanesi Yerleşkesi toplam açık alanı 20.799,00 m², kapalı alanı 8.182,00 m²,
- 15 Temmuz Yerleşkesi toplam açık alanı 382.454,13 m², kapalı alanı ise 93.045,47 m²'dir.

Fakülteler

- 1.Tıp Fakültesi
- 2.Mühendislik Fakültesi
- 3.Fen Edebiyat Fakültesi
- 4.Gaziantep Eğitim Fakültesi
- 5.İktisadi ve İdari Bilimler Fakültesi
- 6.Diş Hekimliği Fakültesi
- 7.Mimarlık Fakültesi
8. Güzel Sanatlar Fakültesi
- 9.Sağlık Bilimleri Fakültesi
- 10.Hukuk Fakültesi
- 11.İlahiyat Fakültesi
- 12.İletişim Fakültesi
- 13.Havacılık ve Uzay Bilimleri Fakültesi
- 14-Turizm Fakültesi
- 15- İslahiye İktisadi ve İdari Bilimler Fakültesi
- 16- Nizip Eğitim Fakültesi

Meslek Yüksekokulları

1. Gaziantep Teknik Bilimler Meslek Yüksek Okulu
2. Sosyal Bilimler Meslek Yüksek Okulu
3. Sağlık Hizmetleri Meslek Yüksekokulu
4. Turizm ve Otelcilik Meslek Yüksekokulu
5. Naci Topçuoğlu Meslek Yüksekokulu
6. Nurdağı Meslek Yüksekokulu
7. İslahiye Meslek Yüksekokulu
8. Araban Meslek Yüksekokulu
9. Oğuzeli Meslek Yüksekokulu
10. Nizip Meslek Yüksekokulu

Yüksekokullar

1. Türk Musikisi Devlet Konservatuarı
2. Beden Eğitimi ve Spor Yüksekokulu
3. Yabancı Diller Yüksekokulu

4. Sivil Havacılık Yüksek Okulu

Enstitüler

1. Fen Bilimleri Enstitüsü
2. Sağlık Bilimleri Enstitüsü
3. Sosyal Bilimler Enstitüsü
4. Eğitim Bilimleri Enstitüsü

Hastaneler

- 1.Şahinbey Araştırma ve Uygulama Hastanesi
- 2.Onkoloji Hastanesi

Rektörlüğe Bağlı Bölümler

1. Atatürk İlkeleri ve İnkılâp Tarihi
2. Enformatik Bölümü
3. Türk Dili Bölümü
4. Beden Eğitimi ve Spor Bölümü
5. Yabancı Diller Bölümü

Rektörlüğe Bağlı Araştırma ve Uygulama Merkezleri

1. Türkçe Öğretimi Uygulama ve Araştırma Merkezi (TÖMER)
2. Sürekli Eğitim Merkezi (GÜSEM)
3. Gaziantep El Sanatlarını Koruma ve Geliştirme Merkezi (GÜGEMER)
4. Kadın Sorunları Araştırma ve Uygulama Merkezi (GÜKAMER)
5. Avrupa Birliği Araştırmaları Merkezi (GABAM)
6. Atatürk İlkeleri ve İnkılâp Tarihi Araştırma ve Uygulama Merkezi (AİİTAUM)
7. Bilgisayar Araştırma ve Uygulama Merkezi (BİLAMER)
8. Çevre Araştırma Merkezi (GÜÇAMER)
9. Güneydoğu Anadolu Projesi Araştırma ve Uygulama Merkezi (GAPMER)
10. Mimarlık ve Şehircilik Uygulama ve Araştırma Merkezi
11. İnsani Krizlere Müdahale Uygulama ve Araştırma Merkezi
12. Toplumsal Duyarlılık Projeleri Merkezi
13. Toplumsal ve Ekonomik Araştırmalar Merkezi (GÜTEM)
14. Uluslar arası Ticaret Uygulama ve Araştırma Merkezi
15. Suriye Araştırmaları Uygulama ve Araştırma Merkezi
16. Yabancı Diller Araştırma ve Uygulama Merkezi (YADİMER)
17. Göç ve Siyaset Uygulama ve Araştırma Merkezi
18. Yurt Dışındaki Türkler ve Akraba Toplulukları Araştırma ve Uygulama Merkezi
19. Kariyer Planlama ve Girişimcilik Araştırma ve Uygulama Merkezi
20. Psikolojik Danışma ve Rehberlik Uygulama ve Araştırma Merkezi(GAUN PDREM)
21. Arkeolojik ve Kültürel Değerleri Uygulama ve Araştırma Merkezi
22. Din Tarih ve Medeniyetler Uygulama ve Araştırma Merkezi
23. Solunum Hastalıkları ve Cerrahisi Uygulama ve Araştırma Merkezi
24. Strateji Uygulama ve Araştırma Merkezi

İdari Birimler

1. Genel Sekreterlik
2. Hukuk Müşavirliği

3. Strateji Geliştirme Daire Başkanlığı
4. Bilgi İşlem Daire Başkanlığı
5. Personel Dairesi Başkanlığı
6. İdari ve Mali İşler Daire Başkanlığı
7. Sağlık Kültür ve Spor Daire Başkanlığı
8. Öğrenci İşleri Daire Başkanlığı
9. Kütüphane ve Dokümantasyon Daire Başkanlığı
10. Yapı İşleri ve Teknik Daire Başkanlığı
11. İç Denetim Birimi Başkanlığı
12. Döner Sermaye İşletme Müdürlüğü
13. Basın Yayın ve Halkla ilişkiler Müdürlüğü
14. Gaün Sporium İşletme Müdürlüğü

Diğer Birimler

1. Bilimsel Araştırma Projeleri Yönetim Birimi
2. Uluslararası İlişkiler Ofisi
3. Hastane Başhekimliği
4. Eğitim Koordinatörlüğü

Gaziantep Üniversitesi Merkez Yerleşkesi

Gaziantep Üniversitesi Merkez Kampusu, ve ildeki diğer yerleşkeler (Onkoloji Hastanesi, Küçükkızıllıhisar mahallesi Üniversite alanı, Sarısalkım mahallesi (Alleben göleti), Hangar, Naci Topçuoğlu MYO, Cenani Konağı 1-2, Havra, Vali Konağı) toplam açık alanı 1.750.550,30 m², toplam kapalı alan 446.763,00 m², 16 fakülte, 4 Yüksekokul, 10 Meslek Yüksekokulu, 4 Enstitü, Şahinbey Araştırma ve Uygulama Hastanesi ve Onkoloji Hastanesi, 5 Rektörlüğe Bağlı Bölüm, 24 Rektörlüğe Bağlı Uygulama ve Araştırma Merkezi ile hizmet vermektedir.

Gaziantep Üniversitesi Nizip Yerleşkesi

Gaziantep Üniversitesi Nizip Yerleşkesi, Nizip Eğitim Fakültesi ve Nizip Meslek Yüksekokulu ile eğitim-öğretime devam etmektedir. Nizip Eğitim Fakültesi ve Nizip Meslek Yüksekokulu 807.002,56 m² toplam alan ve 12.400 m² kapalı alanla eğitim-öğretime devam etmektedir. Türkiye'nin en büyük ilçelerinden olan Nizip; tarihi, sanayi ve coğrafi konumu nedeniyle gereksinim duyulan kaliteli eleman yetiştirme çabasıyla hizmet vermektedir.

Gaziantep Üniversitesi İslâhiye Yerleşkesi

İslâhiye Yerleşkesinde; İslâhiye İktisadi ve İdari Bilimler Fakültesi ile İslâhiye Meslek



Yüksekokulu bulunmaktadır. Toplam açık alan 170.264,07 m² dir. Yerleşkenin toplam kapalı eğitim alanı 9.960 m² olan yerleşkemizde bölgemizin ihtiyacı olan kalifiye eleman yetiştirilmekte olup, organik tarım alanında da çalışmalar yapılmaktadır.

Gaziantep Üniversitesi Oğuzeli Yerleşkesi

Oğuzeli Yerleşkesinde Oğuzeli Meslek Yüksekokulu eğitim-öğretim hizmet vermektedir. Meslek Yüksekokulu 19.834,94 m² toplam alana sahip olup, bu alının 5.650 m²'si kapalı alanıdır. Oğuzeli Meslek Yüksekokulu sanayi işletmeleri ve hizmet sektörü alanında eğitim vermektedir.



Gaziantep Üniversitesi Nurdağı Yerleşkesi

Nurdağı Yerleşkesinde Nurdağı Meslek Yüksekokulu eğitim-öğretim hizmet vermektedir. Meslek Yüksekokulu 2.100 m² kapalı alanı olup toplam alanı 474.605 m² dir. Organik Tarım'ın yöremizde modern yöntemlerle uygulanabilirliğini sağlamak amacıyla eğitim-öğretim vermektedir.



Gaziantep Üniversitesi Araban Yerleşkesi

Araban Yerleşkesinde Araban Meslek Yüksekokulu 199.804,13 m² toplam, 3.600 m² kapalı alanıyla eğitim-öğretime devam etmektedir. Organik Tarım ve Tohumculuk Programları ile bölge ve ülkemizin tarımsal gelişimine katkı sağlanmaktadır.



Gaziantep Üniversitesi Naci Topçuoğlu Yerleşkesi

Naci Topçuoğlu Meslek Yüksekokulu, 31.349,77 m² toplam yüzölçümü olup bu alanın 10.535 m² kapalı alanı ile eğitim-öğretim hizmeti vermektedir. 2.Organize Sanayisinin merkezinde kurulan okulumuz, kalifiye eleman ihtiyacını karşılamaktadır.



Gaziantep 15 Temmuz Yerleşkesi



23 Temmuz 2016 tarihli OHAL kapsamında alınan tedbirlere ilişkin 667 sayılı KHK uyarınca kapatılan vakıf üniversitesine ait toplam 382.454,13 m² açık alan ve 93.045,47 m² kapalı alanı olan taşınmazlar Üniversitemize devredilmiştir. Üniversitemiz Senatosu, 18/08/2016 tarih ve 15 nolu toplantısında alınan kararla bu yerleşke "Gaziantep

Üniversitesi 15 Temmuz Yerleşkesi" adını almıştır.

Gaziantep Üniversitesi Taşınmazlarının Dağılımı					
Yerleşke Adı/Birim/Bölüm	Mülkiyet Durumuna Göre Taşınmaz Alanı				Açıklama
	Üniversite	Maliye Haz.	Diğer	Toplam (m ²)	
Merkez Kampusu	1.100.404,17	434.553,57		1.534.957,74	Kredi ve Yurtlar kurumuna 2009 yılında 30.000 m ² 2013 yılında 7.500 m ² tahsis edilmiştir. Büyükşehir Belediyesine Bilim ve Sanat Merkezi yapılmak üzere 30.000 m ² 'lik alan 49 yıllığına tahsis edilmiştir.
Onkoloji Hastanesi			20.799	20.799	Türk Kanser Araştırma ve Savaş Kurumundan tahsisli.
Küçük Kızılhisar Üniv. Alanı		131.620,00		131.620,00	
Sarısalkım Mah. (Allaben Göleti) Su Sporları Merkezi			3.019,18	3.019,18	Eğitim ve Su Sporları Müsabakalarında Kullanılmak Üzere Gaziantep Büyükşehir Belediyesinden Kiralanmıştır
Naci Topçuoğlu Meslek Yüksekokulu			31.349,77	31.349,77	
Oğuzeli Meslek Yüksekokulu	10.657,15	9.177,79		19.834,94	
Hangar			1.600,00	1.600,00	Pilotaaj eğitimi için Devlet Hava Meydanları İşletmesi tarafından kiralanmıştır
Vali Konağı		7.369,67		7.369,67	
Nurdağı Meslek Yüksekokulu		470.495,00		470.495,00	
Nurdağı Meslek Yüksekokulu Su Kuyusu	4.110,00			4.110,00	
G.Ü.Nurdağı MYO		47.932,62		47.932,62	MYO yapılmak üzere tahsis edilmiştir. 29.05.2017
İslahiye İkt. İd. Bil. Fak. Ve İslahiye M.Y.O		170.264,07		170.264,07	-İfraz sonucu 131 ada 1 parsel 188.753,00 m ² ; 101 ada 1 parsel 163 parsel ve 164 nolu parsellere dönüştü - 163 nolu parsel 7.785,40 m ² yurt kurumuna tahsis edildi
Araban Meslek Yüksekokulu		199.804,13		199.804,13	Doğan mah. 48 nolu parselde 84.600 m ² 2014 yılında tahsis edildi.Muratlı Mahallesi 556 parsel de 20.742,59 m ² tahsis edilmiştir. Yeni, Altıntaş Mah. 2308 parsel 12.261,54 m ² , Doğan Mah. 34 parsel 82.200 m ²
Nizip MYO +Eğitim Fakültesi		807.002,56		807.002,56	133 ada, 049 parsel ifraz sonucu: 133 ada 49.53.54.55 ve 56 nolu parseller oluşmuştur.
15 Temmuz Yerleşkesi		382.454,13		382.454,13	Küçük Kızılhisar Mah. 761 ada 12 parsel
Toplam	1.115.171,32	2.660.673,54	56.767,95	3.832.612,81	

Tablo 1 Gaziantep Üniversitesi Taşınmazlarının Dağılımı

Gaziantep Üniversitesi Kapalı Alanları Dağılımı				
Yerleşke Adı/Birim/Bölüm	Kapalı Alan Miktarı (m ²)			Toplam (m ²)
	Üniversite	Maliye Haz.	Diğer	
**Merkez Kampus	418.789	8300	957	428.046
Onkoloji Hastanesi	8.182			8.182
Naci Topçuoğlu Meslek Yüksekokulu	10.535			10.535
Oğuzeli Meslek Yüksekokulu	5.650			5.650
Nurdağı Meslek Yüksekokulu (Nurdağı Belediyesinden Tahsisli)			2.100	2.100
İslahiye İkt. İd. Bil. Fak.(5650 m ²) İslahiye Meslek Yüksekokulu (3810 m ²). Öğrenci Kafeteryası (500 m ²)	9.960			9.960
Araban Meslek Yüksekokulu	3.600			3.600
Nizip Meslek Yüksekokulu (6250 m ²) Nizip Eğitim Fakültesi (5650 m ²) Öğrenci Kafeteryası (500m ²)	12.400			12.400
15 Temmuz Yerleşkesinde bulunan binaların toplam kapalı alanı		93.045,47		93.045,47
Toplam	469.116	101.345,47	3.057	573.518,47

Tablo 2 Gaziantep Üniversitesi Kapalı Alanları Dağılımı

* Merkez Kampüs'e; Cenani konağı 1= 707 m², Cenani Konağı 2 = 530 m² ve Havra Binası = 957 m² kapalı alanları da dahil edilmiştir.

Kapalı Mekânların Hizmet Alanlarına Göre Dağılımı (m ²)						
Birimler	Eğitim	İdari	Sosyal	Spor	Sağlık	Toplam
İdari Birimler	--	32.886	4.200	--	--	37.086
Fakülteler	164.279	13.290	410			177.979
Yüksekokullar	19.050	--	--			19.050
Meslek Yüksek Okulları	55.160	4.490				59.650
Hastaneler	90.992					90.992
Diğerleri	11.924	3.280	69.437	11.075		95.716
15 Temmuz Yerleşkesinde bulunan binaların toplam kapalı alanı	60.835,23	491,79	31.718,45			93.045,47
Toplam	402.240,23	54.437,79	105.765,45	11.075		573.518,47

Tablo 3 Kapalı Mekânların Hizmet Alanlarına Göre Dağılımı

1.2. Taşıtlar

Mevcut Taşıtlar			
Taşıt Cinsi	Kuruma Ait Taşıtlar	Hizmet Alımı Yoluyla Edinilmiş	Toplam
Binek Otomobil	11	-	11
Station-Wagon	1	-	1
Minibüs (Sürücü dahil en fazla 17 kişilik)	6	3 *	9
Pick-up (Kamyonet, şoför dahil 3 veya 6 kişilik)	2	-	2
Panel	3	-	3
Midibüs (Sürücü dahil en fazla 26 kişilik)	1	1**	2
Otobüs (Sürücü dahil en az 27 kişilik)	6	6**	12
Kamyon şasi-kabin (tam yük ağırlığı en az 12.000kg)	2	-	2
Ambulans (Tıbbi donanımlı)	2	-	2
İş makinesi JCB	1		1
Mini loder	1		1
Hidrolik plantkom	1		1
İtfaiye aracı	2		2
Traktör	18		18
Yol süpürme Aracı	1		1
Toplam	58	10	68

Tablo 4 Mevcut Taşıtlar

(*) Bu taşıtların giderleri Döner Sermaye Bütçesinden ödenmektedir.

(**) İdari ve Mali İşler bünyesinden hizmet alımı yoluyla karşılanmaktadır.

1.3. Lojmanlar

Merkez kampuste toplam 88 adet lojman bulunmaktadır. Bu lojmanların 8 adet dupleks, 16 adet 2+1 ve 64 adedi 3+1'dir

Lojmanlar				
	2016		2017	
	Dolu	Boş	Dolu	Boş
Sayısı (Adet)	78	10	83	5

Tablo 5 Lojmanlar.

1.4. Eğitim Alanları, Derslikler ve Ofis Alanları

Eğitim Alanları					
Kapasite	Amfi (Adet)	Sınıf (Adet)	Bilgisayar Lab. (Adet)	Diğer Lab. (Adet)	Toplam (Adet)
0-50 Kişilik	--	368	49	179	596
51-75 Kişilik		128	9	7	144
76-100 Kişilik		47	5	10	62
101-150 Kişilik	13	8	3	5	29
151-250 Kişilik	15	7			22
Toplam	28	558	66	201	853

Tablo 6 Eğitim Alanları

Ofis Alanları		
Alt Birim	Ofis Sayısı	m ²
Yönetim Ofisleri	228	6.954
Akademik Personel Ofisleri	1.268	23.202
İdari Personel Ofisleri	492	14.401
Diğer	196	8.808
Toplam	2.184	53.365

Tablo 7 Ofis Alanları



1.5. Sosyal Alanlar

Yemakhaneler, Kantinler ve Kafeteryalar			
Bölümler	Sayısı(Adet)	Kapalı Alanı(m ²)	Kapasitesi(Kişi)
Yemekhane	11	15.509	6.400
Kantin ve Kafeterya	26	4.986	400
Diğer İşletmeler	65	4.569	500
Toplam	102	25.064	7.300

Tablo 8 Yemakhaneler, Kantinler ve Kafeteryalar

Üniversitemiz personel ve öğrencilerin ihtiyaçlarını giderecekleri 4500 m²'lik sosyal alana sahip Çarşı kompleksi tamamlanmıştır.

Spor Tesisleri		
Bölümler	Sayısı (Adet)	Alanı(m ²)
Kapalı Spor Tesisleri	2	11.075
Açık Spor Tesisleri	18	30.737
Toplam	20	41.812

Tablo 9 Spor Tesisleri



salonu mevcuttur.

Yapımına 2010 yılında başlanan 9.700 m² li spor kompleksi inşaatımız 2012 yılında bitirilerek hizmete açılmıştır. Spor Kompleksinin içerisinde; Yarı olimpik yüzme havuzu, bowling salonu, kapalı spor salonu, buz pateni, tırmanma duvarı ve fitness

Toplantı-Konferans Salonları			
Kapasitesi	Toplantı Salonu	Konferans Salonu	Toplam
0-50 Kişilik	39	3	42
51-75 Kişilik	8	1	9
76-100 Kişilik	1	3	4
101-150 Kişilik	1	8	9
151-250 Kişilik	4	9	13
251-Üzeri Kişilik	-	3	3
Toplam	53	27	80

Tablo 10 Toplantı Konferans Salonları



2. ÖRGÜT YAPISI

Üniversite Yönetim Organları

Gaziantep Üniversitesinin yönetim ve organizasyonu 2547 sayılı yasa hükümlerine göre belirlenmiştir. Üniversitenin yönetim organları Rektör, Üniversite Senatosu ve Üniversite Yönetim Kuruludur.

Rektör; Devlet üniversitelerinde rektör Yükseköğretim Kurulu tarafından önerilecek, profesör olarak en az üç yıl görev yapmış üç aday arasından Cumhurbaşkanınca atanır. Bir aylık sürede önerilenlerden birisinin atanmaması ve Yükseköğretim Kurulu tarafından, iki hafta içinde yeni adaylar gösterilmemesi halinde Cumhurbaşkanınca doğrudan atama yapılır. Rektörün görev süresi 4 yıldır. Süresi sona erenler aynı yöntemle yeniden atanabilirler. Ancak aynı Devlet üniversitesinde iki dönemden fazla rektörlük yapılamaz. Rektör, üniversite veya yüksek teknoloji enstitüsü tüzel kişiliğini temsil eder. Vakıflarca kurulan üniversitelerde rektör, mütevelli heyetinin Yükseköğretim Kuruluna teklifi ve Yükseköğretim Kurulunun olumlu görüşü üzerine Cumhurbaşkanı tarafından atanır.

Senato; Rektörün başkanlığında, rektör yardımcıları, dekanlar ve her fakülteden fakülte kurullarınca üç yıl için birer öğretim üyesi ile rektörlüğe bağlı enstitü ve yüksekokul müdürlerinden teşekkül eder. Senato, üniversitenin akademik organı olarak işlev görür. Bu kapsamda üniversitenin eğitim-öğretim, bilimsel araştırma ve yayım yapan faaliyetlerinin esasları hakkında karar almak ve Üniversite Yönetim Kuruluna üye seçmek temel görevleri arasındadır.

Üniversite Yönetim Kurulu; Rektörün başkanlığında dekanlardan, üniversiteye bağlı değişik öğretim birim ve alanlarını temsil edecek şekilde senato tarafınca dört yıl için seçilecek üç profesörden oluşur. Üniversite yönetim kurulu, idari faaliyetlerde rektöre yardımcı bir organ olarak işlev görmektedir.

Fakülte, Enstitü ve Yüksekokul düzeyinde yönetim organları aşağıdaki gibidir.

Fakülte organları; Dekan, Fakülte Kurulu ve Fakülte Yönetim Kurulundan oluşur.

Enstitü Organları; Enstitü Müdürü, Enstitü Kurulu ve Enstitü Yönetim Kurulundan oluşur.

Yüksekokul Organları; Yüksekokul Müdürü, Yüksekokul Kurulu ve Yüksekokul Yönetim Kurulundan oluşur. Fakülte ve yüksekokullar bölüm, anabilim dalı ve bilim dalı olarak yapılırlar.

İdari Yönetim; İdari teşkilatın başı Genel Sekreterdir. Genel Sekretere bağlı Genel Sekreter Yardımcılığı, Daire Başkanlıkları, Müdürlükler, Hukuk Müşavirliği ve diğer idari birimler bulunmaktadır. Ayrıca akademik birimlerde fakülte/yüksekokul/enstitü sekreterleri bulunmaktadır. Bunlar buldukları birimlerin üst yöneticisine (Dekan ve Yüksekokul Müdürleri) bağlı olup birimlerindeki idari işleyişten sorumludurlar.

İç Denetim Birim Başkanlığı; Gaziantep Üniversitesi İç Denetim Birim Başkanlığı 25.01.2017 tarihinde kurulmuş olup, 3 iç denetçi ile programlı iç denetim faaliyetlerini sürdürmektedir. Üniversitemizdeki iç denetim faaliyetleri, 5018 sayılı Kamu Mali Yönetimi ve Kontrol Kanunu'nun 63 ve 64'üncü maddeleri ile bu Kanun'a bağlı olarak çıkartılan İç Denetçilerin Çalışma Usul ve Esasları Hakkında Yönetmelik esas olmak üzere İç Denetim

Koordinasyon Kurulu tarafından hazırlanıp yürürlüğe giren Kamu İç Denetim Standartları, Kamu İç Denetim Rehberi, Kamu İç Denetimi Genel Tebliği ve diğer düzenlemeler ile Gaziantep Üniversitesi İç Denetim Yönergesi hükümleri doğrultusunda yürütülmektedir.

Üniversite Yönetimi

Üniversite Senatosu	
Doğal Üyeler	
Prof.Dr. Ali GÜR	Başkan
Prof.Dr. Metin BEDİR	Rektör Yardımcısı
Prof.Dr. Şehmus DEMİR	Rektör Yardımcısı
Prof.Dr. M.Avni GÖKALP	Rektör Yardımcısı
Prof.Dr. Mustafa GÜNAL	Mühendislik Fakültesi Dekan V.
Prof.Dr. Yusuf Zeki ÇELEN	Tıp Fakültesi Dekan V.
Prof.Dr. Hülya ARSLAN EROL	Fen-Edebiyat Fakültesi Dekan V.
Prof.Dr. Arif ÖZSAĞIR	İktisadi ve İdari Bilimler Fakültesi Dekan V.
Prof.Dr. Mustafa ÖZAKÇA	Mimarlık Fakültesi Dekan V.
Prof.Dr. Kamile ERCİYAS	Diş Hekimliği Fakültesi Dekan V.
Prof.Dr. Kıvanç GÜNGÖR	Sağlık Bilimleri Fakültesi Dekan V.
Prof.Dr. Mehmet ÇİÇEK	Nizip Eğitim Fakültesi Dekan V.
Prof.Dr. Zeynep HAMAMCI	İletişim Fakültesi Dekan V.
Prof.Dr. İbrahim H. GÜZELBEY	Havacılık ve Uzay Bilimleri Fakültesi Dekan V.
Prof.Dr. Mehmet Yaşar GÜNDOĞDU	Turizm Fakültesi Dekan V.
Prof.Dr. A. Necmeddin YAZICI	Fen Bilimleri Enstitüsü Müdürü
Prof.Dr. Mehmet TARAKÇIOĞLU	Sağlık Bilimleri Enstitüsü Müdürü
Prof.Dr. Mehmet Fatih ÖZMANTAR	Eğitim Bilimleri Enstitüsü Müdürü
Doç.Dr. Zekiye ANTAKYALIOĞLU	Sosyal Bilimler Enstitüsü Müdürü
Y.Doç.Dr. Neslihan GÜZELOĞULLARI	Türk Musikisi Devlet Konservatuvarı Müdürü
Doç.Dr. Mürsel BİÇER	Beden Eğitimi ve Spor Yüksekokulu Müdürü
Y.Doç.Dr. Emrah CİNKARA	Yabancı Diller Yüksekokulu Müdürü
Prof.Dr. Osman ERKMEN	Teknik Bilimler Meslek Yüksekokulu Müdürü
Doç.Dr. Atilla Ahmet UĞUR	Sosyal Bilimler Meslek Yüksekokulu Müdürü
Doç.Dr. Zeynep GÜNGÖRMÜŞ	Gaziantep Sağlık Hizmetleri Meslek Yüksekokulu Müdürü
Y.Doç.Dr. Ahmet İhsan KAYA	Nizip Meslek Yüksekokulu Müdürü
Doç.Dr. Atınç OLCAY	Turizm ve Otelcilik Meslek Yüksekokulu Müdürü
Doç.Dr. Necip Fazıl YILMAZ	Naci Topçuoğlu Meslek Yüksekokulu Müdürü
Y.Doç.Dr. Murat KARAHAN	Oğuzeli Meslek Yüksekokulu Müdürü
Y.Doç.Dr. H.Ahmet DEVECİ	İslahiye Meslek Yüksekokulu Müdürü
Y.Doç.Dr. Mehmet AYTEKİN	Nurdağı Meslek Yüksekokulu Müdürü
Doç.Dr. Erdihan TUNÇ	Araban Meslek Yüksekokulu Müdürü
Seçilmiş Üyeler	
Y.Doç.Dr. Erhan TUNÇ	Gaziantep Eğitim Fakültesi Öğretim Üyesi

Tablo 11 Üniversite Senatosu

Üniversite Yönetim Kurulu	
Doğal Üyeler	
Prof.Dr. Ali GÜR	Başkan
Prof.Dr. Mustafa GÜNAL	Mühendislik Fakültesi Dekan V.
Prof.Dr. Yusuf Zeki ÇELEN	Tıp Fakültesi Dekan V.
Prof.Dr. Hülya ARSLAN EROL	Fen-Edebiyat Fakültesi Dekan V.
Prof.Dr. Arif ÖZSAĞIR	İktisadi ve İdari Bilimler Fakültesi Dekan V.
Prof.Dr. Mustafa ÖZAKÇA	Mimarlık Fakültesi Dekan V.
Prof.Dr. Kamile ERCİYAS	Diş Hekimliği Fakültesi Dekan V.
Prof.Dr. Kıvanç GÜNGÖR	Sağlık Bilimleri Fakültesi Dekan V.
Prof.Dr. Zeynep HAMAMCI	İletişim Fakültesi Dekan V.
Prof .Dr. Mehmet ÇİÇEK	Nizip Eğitim Fakültesi Dekan V.
Prof.Dr. İbrahim H. GÜZELBEY	Havacılık ve Uzay Bilimleri Fakültesi Dekan V.
Prof.Dr. Mehmet Yaşar GÜNDOĞDU	Turizm Fakültesi Dekan V.
Seçilmiş Üyeler	
Prof.Dr. Avni GÖKALP	

Tablo 12 Üniversite Yönetim Kurulu



REKTÖR

SENATO

YÖNETİM KURULU

REKTÖR YARDIMCILARI

REKTÖR DANIŞMANLARI

İÇ DENETİM BİRİMİ BŞK.

GENEL SEKRETER

FAKÜLTELER

ENSTİTÜLER

YÜKSEKOKULLAR

ARAŞTIRMA MERKEZLERİ

REKTÖRLÜĞE BEĞLİ BÖLÜMLER

İDARİ TEŞKİLAT

DİĞER BİRİMLER

Mühendislik Fakültesi

Tıp Fakültesi

Fen-Edebiyat Fakültesi

İkt. ve İdr. Bilimler Fakültesi

Gaziantep Eğitim Fakültesi

Mimarlık Fakültesi

Diş Hekimliği Fakültesi

Güzel Sanatlar Fakültesi

İslahiye İkt. ve İdr. Bilimler Fakültesi

Sağlık Bilimleri Fakültesi

Nizip Eğitim Fakültesi

İletişim Fakültesi

Hukuk Fakültesi

İlahiyat Fakültesi

Havacılık ve Uzay Bil. Fak.

Turizm Fakültesi

Fen Bilimleri Enstitüsü

Sosyal Bilimler Enstitüsü

Sağlık Bilimleri Enstitüsü

Eğitim Bilimleri Enstitüsü

Araban MYO.

İslahiye MYO.

Nurdağı MYO.

Naci Topçuoğlu MYO.

Nizip MYO.

Gaziantep Sosyal Bilimler MYO.

Gaziantep Teknik Bilimler MYO.

Türk Musikisi Devlet Konservatuvarı

Beden Eğt. ve Spor Yüksekokulu

Yabancı Diller Yüksekokulu

Sivil Havacılık YO.

Turizm ve Otel.MYO.

Oğuzeli MYO.

Gaziantep Sağlık Hizmetleri MYO.

Arkeoloji ve Kül.Değ. Arst.Ve Uva. Merkezi

Yurtdışındaki Türkler ve Akraba Toplulukları Arşt. Uyg.ve Arş.Merkz.

Mimarlık ve Şehircilik Uva. ve Arast. Merkezi

Göç ve Siyaset Uyg. ve Arşt. Merkezi

Suriye Araştırmaları Arşt. ve Uyg. Merkezi

Avrupa Birliği Uyg. ve Arastırma Merkezi

Kariyer Planlama ve Girişimcilik Uyg. ve Arastırma Merkezi

Uluslararası Tic. Arşt. Ve Uyg. Merkezi

Kadın Sorunları Arşt. Ve Uyg. Merkezi

Din,Tarih ve Medeniyetler Arşt.Ve Uyg. Merkezi

Toplumsal ve Eko. Araştırmalar Merkezi

Atatürk İlk. ve İnk. Arast. ve Uyg. Merkezi

Sürekli Eğitim Merkezi

El Sanatlarını Koruma ve Geleş. Merkezi

Çevre Araştırmaları Merkezi

Bilgisayar Arşt. ve Uygulama Merkezi

GAP Araştırma ve Uygulama Merkezi

Yabancı Diller Arşt. ve Uygulama Merkezi

Toplumsal Dayanıklılık Projeleri Merkezi

İnsani Krizlere Müdahale Uyg. ve Arast. Merkezi

Türkçe Öğretimi Uyg. ve Arast. Merkezi

Psikolojik Danışma ve Rehberlik Uygulama ve Arş. Merkezi

Solunum Hastalıkları ve Cerrahisi Uyg. ve Arş. Merkezi

Strateji Uyg.Arş. Merkezi

Türk Dili Bölümü

Enformatik Bölümü

Atatürk İlk. ve İnk. Tarihi Bölümü

Beden Eğitimi ve Spor Bölümü

Yabancı Diller Bölümü

Genel Sekreter Yrd.

Strateji Geliştirme Daire Başkanlığı

Yapı İşleri Teknik Daire Başkanlığı

İdr. ve Mali İşler Daire Başkanlığı

Öğrenci İşleri Daire Başkanlığı

Küt. ve Dok. Daire Başkanlığı

Bilgi İşlem Daire Başkanlığı

Sağl. Kült. ve Spor Daire Başkanlığı

Personel Daire Başkanlığı

Hukuk Müşavirliği

Döner Sermaye İşletme Müdürlüğü

Basın Yayın Halkla İlişkiler Müdürlüğü

Şahinbey Arş. Ve Uyg.Hastanesi

Turizm Uygulama Oteli

Araştırma Projeleri Koordinatörlüğü

Uluslar Arası İlişkiler Ofisi

Kalite Koordinatörlüğü

3. BİLGİ VE TEKNOLOJİK KAYNAKLAR

Üniversitemiz hizmetlerini yerine getirirken teknolojik gelişmeleri takip edip gerekli saha çalışmalarını yaptıktan sonra, en son teknoloji ile hizmet vermeye çalışmaktadır. Bu ilkeden hareketle; tüm birimlere kablolu ve kablosuz ağ alt yapılarının oluşturulması, işletilmesi, Sanallaştırma hizmetleri, WEB, DNS, E-MAiL, VERİTABANI, PROXY, LDAP vb servislerin verilmesi, güvenlik cihazları ile dış dünyadan koruma hizmetleri, web, bordro sicil ve istihkak dağıtımı, malzeme hareketleri, evrak hareketleri, kütüphane hizmetleri hareketleri, personel özlük işleri, anket sistemleri ve her türlü öğrenci hareketler hizmetlerinin otomasyonu sağlanmaktadır.

Üniversitemiz dokümanlarının önemli bir kısmını otomasyon sistemleri kullanarak oluşturmaktadır. Bilişim sistemlerinin alt yapısı e-devlet uygulamaları ile uyumlu çalışabilecek yapıdadır. Bilgi Teknolojilerinin temel yürütücüsü olan Bilgi İşlem Daire Başkanlığı kullanıcıların ihtiyaçlarına en seri bir şekilde cevap vermeye çalışmakta ve yenilikler sürekli kullanıcılara aktarılmaktadır. Kesintisiz ve kaliteli bir iletişim hizmetinin verilmesi için azami derecede gayret gösterilmektedir. Bu kapsamda network bağlantı hatlarının geneli F/O kablolarla yapılmakta ve tedekli sistemlere yatırım yapılmaktadır.

Birimimiz ülke kaynaklarını düşünerek mümkün olduğunca open source (açık kaynak) çözümleri kullanmaya çalışmaktadır. Hizmet veren sunucuların çoğu open source'dur. Sanallaştırma tarafında açık kaynak kod mimari üzerinde çalışan PROXMOX sanallaştırma ortamlarını cluster mimarisinde kurup işletmeye başlamıştır. Ayrıca CEPH kurulumlarını da tamamlayarak storage işletimini de açık kaynak üzerinde yapma çalışmaları başlamıştır.

Üniversitemiz merkez ve uzak kampüslerinde, internet bağlantıları için gerek kablo gerekse wireless network üzerinden DHCP ve DNS serverlerden IP atamaları yapılarak internete bağlanılmaktadır. Önceki yıllarda wireless üzerinden yapılmakta olan internet bağlantıları herhangi bir kontrol ve denetim yapılmadan gerçekleşmekte iken 2010 yılı Ocak ayından itibaren, öncelikle merkez kampüsümüz içinde, denetim ve kimlik kontrolü yapılarak bağlantı hizmeti verilmeye başlanılmış olup Bilgi İşlem Daire Başkanlığı' nca kayıtlı olmayan ve yetki verilmeyen hiçbir PC, labtop veya mobil cihaza üniversitemiz ağı üzerinden bağlanılamamaktadır. Bu sistem EDUROAM ile bütünleştirilerek ULAKNET üzerinden Türkiye genelindeki tüm üniversitelerle ve dünya ile entegre edilmiştir. Üniversitemiz personel ve öğrencilerinin kimlik kartları; ödeme ve kampüs-bina giriş çıkış kontrolleri için kullanılan akıllı kart sistemi Bilgi İşlem Daire Başkanlığı yazılım, network ve altyapı çalışmalarındaki teknik desteği ile kullanılmaktadır.

Kurulan wireless kimlik kontrol ve denetim server yazılımı ile üniversitemiz mensubu personel ve öğrencilerimiz üniversitemiz dahilinde ve ulaknet üzerinden ülkemiz genelinde ve daha sonra EduRoam kapsamında tüm dünya üzerinde 35 ülkede üniversitemiz serverleri üzerindeki kendi kullanıcı bölgelerine ve e-mail hesaplarına herhangi bir IP-MAC adres vs kaydı yaptırmadan ve herhangi bir yere başvurmadan üye kurum ve kuruluşlar üzerinden erişebileceklerdir ve internete bağlanabileceklerdir.

Google Earth üzerinde hazırlanmış olan Üniversitemiz 3-boyutlu kampüs çalışmamız ülkemizde tek 3-D kampüs uygulaması olup özellikle üniversite sınavları ve üniversite tercih dönemlerinde öğrenciler tarafından kampüsün sanal olarak gezilmesi, binaların ve kampüs genel görünüm ve yapısının anlaşılması amacıyla kullanıldığı adaylarımız tarafından

BİDB/BİM'ne yollanan öğrenci maillerinden anlaşılmaktadır. Bu yönüyle bu çalışmaya başlarken üniversitemizin aday öğrencilere ve dünyaya tanıtımına katkı amacımıza ulaşmış olmamız bizim için memnuniyet vericidir.

Üniversitemiz web sayfası modern bir arayüz yapısı uygulanarak daha kolay bir erişime kavuşturuldu. Hedef kitlelere uygun yapısı ile site içerisinde dolaşım kolaylaştırırken, üniversitemizin etkinlik, haber ve duyuruları ön plana çıkarıldı. Twitter, facebook ve youtube vs. gibi sosyal medya hesaplarının etkin yönetimi ile yüksek bir kullanıcı oranına ulaşıldı.

360 derece sanal tur ile aday öğrencilerin kampüs hakkında fikir sahibi olmalarına olanak sağlanırken etkin bir platform olan google earth'te de 3B bina yapısı sağlandı. Daha önceden optik okuyucularla bazı bölümlerde yapılan öğretim elemanı ve ders değerlendirme anketleri elektronik ortama taşınarak tüm bölümlerde dönem sonlarında uygulanmaya başlandı. Uluslararası öğrenci alımlarında başvurular elektronik ortama taşınarak değerlendirme sürecine etkin katkısı sağlandı.

Sonuç olarak Üniversitemiz teknolojik gelişmeleri yakından takip etmekte ve bu teknolojilere entegre olmaya çalışmaktadır.

3.1 Yazılım ve Bilgisayarlar

Üniversitemizde kullanılan toplam bilgisayar sayısı 7.063 olup mevcut sistem ve yazılımlar aşağıda gösterilmiştir.

Yazılım alanında, ihtiyaç olan işletim sistemleri ve otomasyonlar kullanılmaktadır. Üniversitemizde kullanılan anlık uç sayısı 7000, sunucu sayısı yüzleri aşmış olup mevcut sistem ve yazılımlar aşağıda gösterilmiştir.

ÜNİVERSİTEMİZDE KULLANILAN MEVCUT SİSTEM VE YAZILIMLAR				
Kullanılan Yazılım Programı	Sorumlu Birim Adı	Kullanıcı Birimler	Yazılımın Teknik Bilgileri ve Özellikleri	Kullanım Alanları
E-Posta Server Yazılımı	Bilgi İşlem D.Bşk.	Tüm Üniversite	İşletim Sistemi: Slackware, MTA: Sendmail; Web Mail Arayüz: Open WebMail,Horde,Squirrelmail	Personel ve öğrenciler için elektronik posta işlemlerinin sunulduğu sistem.
Web Server Yazılımı	Bilgi İşlem D.Bşk.	Tüm Üniversite	İşletim Sistemi: Slackware, Web Sunucu: Apache	Personel ve öğrenciler için web sayfası yayınlama hizmeti sunan sistem.
Proxy Sunucu	Bilgi İşlem D.Bşk.	Tüm Üniversite	İşletim Sistemi: Slackware, Web Sunucu: Apache	Veritabanlarına erişim
Öğrenci İşleri Programı	Bilgi İşlem D.Bşk, Öğrenci İşleri D.Bşk.	Tüm Üniversite	İşletim Sistemi: Redhat 6 , Programlama Dili: Java , Veritabanı : Oracle 10g	Öğrenci kaydı , ders not vb. işlemler.
Akıllı Kart Sistemleri	Bilgi İşlem D.Bşk,Yemekhane	Tüm Üniversite	İşletim Sistemi: Windows 2003 Server , Programlama Dili: Visual Basic, Veritabanı : MS SQL	Kartlı Geçişler, yemek hizmetleri, kitap ödünç alma işlemleri.
Kütüphane Programı	Bilgi İşlem D.Bşk, Kütüphane D.Bşk.	Tüm Üniversite	İşletim Sistemi: Windows 2003 Server , Programlama Dili: File Maker , Veritabanı : File Maker	Kitapların kayıtlarının tutulması ve katalog taramasının yapılabilmesi.
DNS Sunucu	Bilgi İşlem D.Bşk, Kütüphane D.Bşk.	Tüm Üniversite	İşletim Sistemi: Slackware,	DNS hizmeti veren sunucu.
Eduroam Sunucu	Bilgi İşlem D.Bşk, Kütüphane D.Bşk.	Tüm Üniversite	İşletim Sistemi: Slackware, Programlama Dili: Php Veritabanı: Mysql	Kablosuz ağ için Radius tabanlı kimlik doğrulama

ÜNİVERSİTEMİZDE KULLANILAN MEVCUT SİSTEM VE YAZILIMLAR				
Kullanılan Yazılım Programı	Sorumlu Birim Adı	Kullanıcı Birimler	Yazılımın Teknik Bilgileri ve Özellikleri	Kullanım Alanları
				hizmeti veren sunucu
Log sunucu	Bilgi İşlem D.Bşk, Kütüphane D.Bşk.	Tüm Üniversite	İşletim Sistemi: Slackware, Programlama Dili: Php Veritabanı: Mysql	Sunucularımıza ait log kayıtlarının tutulması
Lojman Otomasyonu	Bilgi İşlem D.Bşk, Evrak Arşiv İşleri Md.	Evrak Arşiv İşleri Md.	İşletim Sistemi: Slackware, Programlama Dili: Php Veritabanı: Mysql	Gelen / Giden evrak kayıt ve dağıtımının yapılması.
Maaş Programı	Bilgi İşlem D.Bşk, Tahakkuk Md.	Tahakkuk Md.	Programlama Dili: Fortran	Personel maaşının hesaplanması.
Akademik Personel Programı	Bilgi İşlem D.Bşk, Akademik Özlük İşleri Md.	Akademik Özlük İşleri Md.	İşletim Sistemi: Slackware, Programlama Dili: Php Veritabanı: Mysql	Akademik personel özlük bilgileri işlerinin yapılması.
İdari Personel Programı	Bilgi İşlem D.Bşk, İdari Özlük İşleri Md.	İdari Özlük İşleri Md.	İşletim Sistemi: Slackware, Programlama Dili: Php Veritabanı: Mysql	İdari personel özlük bilgileri işlerinin yapılması.
Yaz Okulu Ek Ders Ücret Hesabı Programı	Bilgi İşlem D.Bşk., Öğrenci İşleri D.Bşk, Strateji D.Bşk.	Tüm Üniversite	İşletim Sistemi: Slackware, Programlama Dili: Php Veritabanı: Mysql	Yaz okulu ek ders ücretlerinin hesaplanması.
Akademik Değerlendirme Kurulu Anket Sistemi	Bilgi İşlem D.Bşk, Eğitim Koordinatörlüğü	Tüm Üniversite	İşletim Sistemi: Slackware, Programlama Dili: Php Veritabanı: Mysql	Üniversite personel ve öğrencilerinin memnuniyetini ölçen anket sistemi.
İnternet Bilgi Sistemi	Bilgi İşlem D.Bşk	Tüm Üniversite	İşletim Sistemi: Slackware, Programlama Dili: Php Veritabanı: Mysql	Üniversite web sayfası içerik yönetim sistemi.
Mezun Bilgi Sistemi	Bilgi İşlem D.Bşk, Öğrenci İşleri D.Bşk.	Tüm Üniversite	İşletim Sistemi: Slackware, Programlama Dili: Php Veritabanı: Mysql	Mezun olan öğrencilerin üniversite ve birbirleri ile olan iletişimi sağlayan sistem.
Derslik/Labaratuar Yönetim Programı	Bilgi İşlem D.Bşk, Enformatik Bölümü	Enformatik Bölümü	İşletim Sistemi: Slackware, Programlama Dili: Php Veritabanı: Mysql	Derslik/Labaratuarlara derslerin dağıtılması ve ders saatlerinin takip edilmesi.
E-Bütçe	Strateji Geliştirme Daire Başkanlığı	Tüm Üniversite		Bütçe uygulama, bütçe hazırlık, performans bütçe, personel bilgileri, maaş ve yük hesabı işlemleri
Say2000i	Strateji Geliştirme Daire Başkanlığı	Strateji Geliştirme Daire Başkanlığı		Personel işlemleri, bütçe ödemeleri ve muhasebe kayıtları
Bilimsel Araştırma Projeleri Otomasyonu	Bilimsel Araştırma Projeleri	Akademik Personel	İşletim Sistemi: Slackware, Programlama Dili: Php Veritabanı: Mysql	Bilimsel araştırma proje tekliflerinin değerlendirilmesi, kabulü, desteklenmesi, bunlara ilişkin hizmetlerin yürütülmesi.
Elektronik Belge Yönetim Sistemi	Evrak Arşiv İşleri Müdürlüğü	Tüm Üniversite	İşletim Sistemi: Windows 2008 Server Veritabanı : MS SQL	Elektronik Belge Yönetim Sistemi
Anket Sistemi	Bilgi İşlem D.Bşk, Kütüphane D.Bşk.	Akademisyen, Öğrenci	İşletim Sistemi: Slackware, Programlama Dili: Php Veritabanı: Mysql	Öğretim elemanı değerlendirme

ÜNİVERSİTEMİZDE KULLANILAN MEVCUT SİSTEM VE YAZILIMLAR				
Kullanılan Yazılım Programı	Sorumlu Birim Adı	Kullanıcı Birimler	Yazılımın Teknik Bilgileri ve Özellikleri	Kullanım Alanları
Enstitü Otomasyonu	Bilgi İşlem D.Bşk, Kütüphane D.Bşk.	Akademisyen, Öğrenci	İşletim Sistemi: Slackware, Programlama Dili: Php Veritabanı: Mysql	Kayıt Sistemleri
Yabancı Uyruklu Öğrenci Otomasyonu	Bilgi İşlem D.Bşk, Kütüphane D.Bşk.	Öğrenci	İşletim Sistemi: Slackware, Programlama Dili: Php Veritabanı: Mysql	Kayıt Sistemleri
Proxmox sunucu (6 adet)	Bilgi İşlem D.Bşk,	Tüm Üniversite	Debian	Sanallaştırma

Tablo 13 Mevcut Sistem ve Yazılımlar

3.2 Kütüphane Kaynakları

Üniversitemiz yerleşke içerisindeki merkezi kütüphanemizin yerleşim alanı 6.910 m², 15 Temmuz Yerleşkesinde faaliyet gösteren kütüphanemizin yerleşim alanı ise 2.736 m² olmak üzere toplam 9.646 m² alana sahip kütüphanelerimizle kullanıcılarımıza hizmet verilmektedir. Merkez yerleşke içerisinde bulunan bina içerisinde bir adet konferans salonu ve Gaziantep Kültür Müzesi bulunmaktadır.

Kütüphanemizin 2017 yılı içerisinde bilgisayar laboratuvarındaki 28 adet bilgisayar yenilenmiş olup 1 adet fotokopi makinesi 15 Temmuz yerleşkesindeki kütüphanemiz için temin edilmiştir.

2017 yılına ait kütüphane bütçemiz bir önceki yıla oranla % 20 azaltılmıştır. 2017 yılı içerisinde 3.166 adet basılı kitap alımı yapılmıştır. 12 âdet ULAKBİM/EKUAL aracılığıyla olmak üzere toplam 45 adet veri tabanı, 59.672 adet e-dergi, Elsevier, Taylor & Francis vb. veri tabanı ve satın alma yoluyla ise 147.416 adet e-kitap, British Standart Online Library ve ASTM veri tabanı abonelikleri olmak üzere 170.163 adet ISO ve BSI standardı ve Proquest Digital Dissertation and Theses veri tabanı aboneliği yapılarak 4.581.911 adet e-tez kullanıcılarımızın hizmetine sunulmuştur.

2017 yıl sonu itibariyle kütüphanemizin koleksiyon sayıları ve kullanıcı istatistikleri aşağıdaki tablolarda verilmiştir.

Kütüphane Kaynakları					
Kitap Türü	2016 Yılı Sonu Yayın Sayısı	2017 Yılı Kütüphaneye Giren Yayın Sayısı			2017 Yılı Aralık ayı Yayın Sayısı
		Toplam	Satın Alınan	Bağış	
Kitap	132.565	4.391	3.166	1.225	136.956
Ciltlenmiş süreli yayın	24.212	375	375	-	24.587
Elektronik kitap	145.880	1.536	1.536	-	147.416
Tez	2.223	255	-	255	2.478
DVD-VCD	2.327	112	112	-	2.439
Standart	17.113	606	-	606	17.719
Toplam	324.320	7.275	5.189	2.086	331.595

Tablo 14 Kütüphane Kaynakları

Kütüphane Kullanım Verileri				
Kayıtlı kullanıcı	Kayıtlı Kullanıcı Sayısı	Ödünç Alma	İade	Toplam
Akademik personel	1.014	2.052	2.032	4.084
İdari personel	739	836	847	1.683
Öğrenci	52.914	37.449	34.834	72.283
Toplam	54.667*	40.337	37.713	78.050

Tablo 15 Kütüphane Kullanım Verileri

*Kütüphaneye kayıtlı kullanıcı sayısıdır.

Sürelî Yayınlar			
Sürelî yayın	Abone	Bağış	Toplam
Basılı	53	120	173
Elektronik	59.672	-	59.672

Tablo 16 Sürelî Yayınlar

3.3 Diğer Bilgi ve Teknolojik Kaynaklar

Bilgi Ve Teknolojik Kaynaklar	
Cinsi	Toplam
Projeksiyon	1.149
Slayt Makinesi	19
Barkod Okuyucu ve Optik Okuyucular	317
Baskı Makinesi	19
Yazıcılar	2.115
Fotokopi Makinesi	179
Faks Cihazı	66
Fotoğraf Makinesi	127
Kameralar	188
Televizyonlar	811
Tarayıcılar	437
Güç Kaynağı	204
Mikroskoplar	414
Genel Toplam	6.045

Tablo 17 Bilgi ve Teknolojik Kaynaklar

4. İNSAN KAYNAKLARI

Bir kurumdan beklenen verimin elde edilmesini belirleyen temel faktörlerin başında kurumda çalışanlar gelmektedir. Bu sebeple insan kaynakları kurumun başarısını etkileyen en önemli faktörlerden biridir. Kurum amaç ve hedeflerine ulaşmak için insan kaynakları planlamasını çok iyi yapmak zorundadır, çünkü belirlediği amaç ve hedeflere kaliteli insan gücüyle ulaşacaktır. Üniversitemiz insan kaynakları yönetimine büyük önem vermektedir. Bu kapsamda kurumumuz önümüzdeki yıllarda hangi alanda ne kadar elemana ihtiyaç duyulduğunu belirleyerek, planlamasını buna göre yapmakta ve gelecek olan personellere yönelik eğitim programları hazırlamaktadır. Hizmet içi eğitimleri sürekli kılarak personelin performansını artırmak, sunulan hizmetlerin kalitesini ve sürekliliğini artırmak, iş analizlerine dayalı insan gücü planlamasını yapmak ve birimlerin ihtiyaçlarının tespit edilerek insan kaynakları planlamasının buna göre yapılmasını sağlamak temel felsefemizdir.

Bu bilgiler ışığında Gaziantep Üniversitesinin toplam 2.709 çalışmanı bulunmaktadır. Bunların 1.483'ü akademik, 1.226'sı ise idari personeldir. Üniversitemiz akademik ve idari personel sayıları, yabancı uyruklu öğretim elemanları, diğer üniversitelerde görevlendirilen akademik personel sayısını gösteren tablolar aşağıda yer almıştır.

4.1. Akademik Personel

Yönetimimizin benimsemiş olduğu adalet ilkesinden hareketle kadro tahsisinde öğretim üyeleri arasında ayrımcılık yapılmaması ve doçentlik, profesörlük kadrolarının ilanının mümkün olan en kısa sürede gerçekleştirilmesi hedefi doğrultusunda 2017 yılında akademisyen kadromuzda ciddi bir gelişme sağlanmış olup yıl sonu itibarıyla 1.483 sayısına ulaşmıştır. Bu kapsamda kadroların doluluk oranına göre akademik personel sayımız aşağıda gösterilmiştir.

Akademik Personel Sayısı				
Unvan	Kadroların Doluluk Oranına Göre			Kadroların İstihdam Şekline Göre
	Dolu	Boş	Toplam	Tam Zamanlı
Profesör	163	61	224	163
Doçent	98	159	257	98
Yrd. Doçent	316	120	436	316
Öğretim Görevlisi	239	54	293	239
Okutman	102	45	147	102
Uzman	23	22	45	23
Çevirici	1	2	3	1
Eğitim-Öğretim Planlamacısı	1	2	3	1
Araştırma Görevlisi	540	175	715	540
Toplam	1.483	640	2123	1.483

Tablo 18 Akademik Personel Sayısı

4.2. Yabancı Uyruklu Öğretim Elemanları

Üniversitemizin uluslararası alanda tanınırlığını artırmaya yönelik yapılan girişimlerle üniversitemize yabancı öğretim elemanları teminine çalışılmaktadır. Bu kapsamda aşağıda geldiği ülkeler, çalıştığı bölümler ve ünvanları sayılan 34 tane yabancı uyruklu öğretim elemanımız bulunmaktadır.

Yabancı Uyruklu Öğretim Elemanları Sayısı			
Unvan	Geldiği Ülke	Çalıştığı Bölüm	Kişi Sayısı
Profesör	Azerbaycan,Suriye,İrak	TMDK, Tıp Fak.İlahiyat Fak.,İletişim Fak.	6
Doçent	Azerbaycan	TMDK,İletişim F.	1
Yrd. Doçent	Azerbaycan,Kırgızistan,İngiltere, Tayvan, Suriye,Mısır,Bangladeş Almanya,İran,İrak	Müh. F.Eğitim F. Fen Edebiyat F.Mimarlık F. İlahiyat F,Havacılık ve Uzay Bil. F.,Tıp F.,İslahiye İİBF., İslahiye MYO.	17
Öğretim Görevlisi	Azerbaycan, Yunanistan Avusturya,Suriye, Hollanda	Güzel Sanatlar F.İletişim F. Tıp F. Fen Edeb. F.Mimarlık F.	3
Okutman	Suriye,Fransa İran,ABD.	Yabancı Diller Y.O., İlahiyat Fak.	7
Toplam			34

Tablo 19 Yabancı Uyruklu Öğretim Elemanları Sayısı

4.3. Üniversitemiz Tarafından Diğer Üniv. Görevlendirilen Akademik Personel

Üniversitemiz tarafından diğer üniversitelerde görevlendirilen araştırma görevlilerinin; ünvan, bağlı olduğu bölüm ve görevlendirildiği üniversiteler aşağıdaki tabloda gösterilmiştir.

Üniversitemiz Tarafından Diğer Üniversitelerde Görevlendirilen Akademik Personel Sayısı			
Unvan	Bağlı Olduğu Bölüm	Görevlendirildiği Üniversite	Kişi Sayısı
Araştırma Görevlisi	Gaziantep Üniversitesi	Hacettepe Üniv.-Anadolu Üniv.- ODTÜ -İstanbul Üniv.- 9 Eylül Üniv.- Boğaziçi Üniv.- Karadeniz Teknik Üniv.- Ankara Üniv.-Gazi Üniv.- Marmara Üniv.- Konya Selçuk Üniv.- M.kemal Üniv.-Mersin Üniv.-Adnan Menderes Üniv.- Yalova Üniv.- Akdeniz Üniv.-İstanbul Tekn.Üniv.-Yıldırım Beyazıt Üniv.- Galatasaray Üniv.	47
Toplam			47

Tablo 20 Üniversitemiz Tarafından Diğer Üniversitelerde Görevlendirilen Akademik Personel Sayısı

4.4. Diğer Üniversitelerden Üniversitemizde Görevlendirilen Akademik Personel

Diğer üniversitelerden Üniversitemizde görevlendirilen 16 öğretim elemanının; ünvan, çalıştığı bölüm ve geldiği üniversiteler aşağıdaki tabloda gösterilmiştir.

Diğer Üniversitelerden Üniversitemizde Görevlendirilen Akademik Personel Sayısı			
Unvan	Çalıştığı Bölüm	Geldiği Üniversite	Kişi Sayısı
Araştırma Görevlisi	Gaziantep Üniversitesi	Kilis 7 Aralık Üniv.-Şırnak Üniv.-K.Maraş Sütçü İmam Üniv.-Bingöl Üniv.-Adıyaman Üniv.- Harran Üniv.-Siirt Üniv.- Dicle Üniv.-	16
Toplam			16

Tablo 21 Diğer Üniversitelerden Üniversitemizde Görevlendirilen Akademik Personel Sayısı

4.5. Sözleşmeli Akademik Personel

Üniversitemizdeki sözleşmeli akademik personelin sayıları ve dağılım oranları aşağıdaki tabloda belirtilmiştir.

Sözleşmeli Akademik Personel Sayısı				
Ünvan	Kişi Sayısı			Dağılım Oranı (%)
	Kadın	Erkek	Toplam	
Profesör	-	6	6	15
Doçent	-	1	1	3
Yard. Doçent	4	13	17	44
Öğretim Görevlisi	1	3	4	10
Okutman	3	3	6	15
Sanatçı Öğretim Elemanı	-	5	5	13
Toplam	8	31	39	100

Tablo 22 Sözleşmeli Akademik Personel Sayısı

4.6. Akademik Personelin Yaş İtibariyle Dağılımı

Akademik personelin yaş itibariyle dağılımı aşağıdaki tabloda gösterilmiştir. Yaş dağılımına göre akademik personel durumuna bakıldığında genç akademik personel sayısının daha fazla olduğu görülecektir.

Akademik Personelin Yaş İtibariyle Dağılımı						
	23 Yaş ve Altı	23-30 Yaş	31-35 Yaş	36-40 Yaş	41-50 Yaş	51 Yaş Üzeri
Kişi Sayısı	8	298	302	318	341	216
Yüzde	0,05	20,61	20,36	21,44	22,98	14,56

Tablo 23 Akademik Personelin Yaş İtibariyle Dağılımı

4.7. Yönetici Personel Sayısı

Üniversitemiz yönetici personel sayısı doluluk durumuna göre aşağıda belirtilmiştir. Tablo incelendiğinde kadroların büyük çoğunluğunun dolu olduğu görülecektir.

Yönetici Personel Sayısı						
Yönetici Kadrosu	Dolu			Boş	Genel Toplam	Doluluk Oranı(%)
	Kadın	Erkek	Toplam			
Rektör		1	1		1	100
Rektör Yardımcısı		3	3		3	100
Genel Sekreter		1	1		1	100
Dekan		15	15		15	100
Enstitü Müdürü		4	4		4	100
Yüksekokul Müdürü	1	11	12	2	14	85,71
Hastane Başhekim						0
Hastane Başhekim Yardımcısı						0
Döner Sermaye İşletme Müdürü	1	0	1	0	1	100
Genel Sekreter Yardımcısı		1	1	1	2	50
Daire Başkanı		5	5	3	8	63
Hukuk Müşaviri		1	1	0	1	100
Fakülte Sekreteri	3	6	9	6	15	73,34
Enstitü Sekreteri	3	2	5	0	5	100
Yüksekokul Sekreteri	7	8	15	0	15	86,67
Yurt Müdürü		1	1	0	1	100
Hastane Müdürü	1	2	3	1	4	75
Şube Müdürü	10	12	22	3	25	84
Hastane Müdür Yardımcısı	2	5	7	2	9	56
Şef	16	16	32	34	66	59,10
Toplam	44	94	138	52	190	73

Tablo 24 Yönetici Personel Sayısı

4.8. İdari Personel

Üniversitemizin son yıllarda hem fiziki hem de öğrenci sayısı olarak büyümesine paralel olarak idari personel sayımızda da önemli bir artış olmuştur. Tablo incelendiğinde en fazla dolu kadronun sağlık hizmetleri ve genel idari hizmetler sınıfında, en az dolu kadronun ise avukatlık ve din hizmetleri sınıfında olduğu görülecektir.

İdari Personel Sayısı (Kadroların Doluluk Oranına Göre)			
İdari Kadro	Dolu	Boş	Toplam
Genel İdari Hizmetler Sınıfı	418	188	606
Sağlık Hizmetleri Sınıfı	513	290	803
Teknik Hizmetler Sınıfı	136	70	205
Avukatlık Hizmetleri Sınıfı	6	1	7
Din Hizmetleri Sınıfı	-	1	1
Yardımcı Hizmetli Sınıfı	153	58	211
Toplam	1.226	608	1.834

Tablo 25 İdari Personel Sayısı

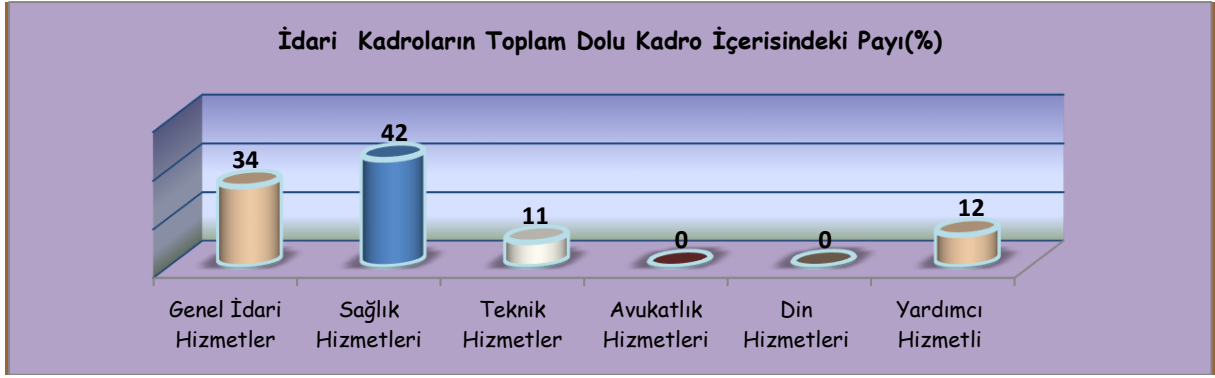

4.9. İdari Personelin Hizmet Süresine Göre Dağılımı

İdari Personelin Hizmet Süresine Göre Dağılımı							
	1-3 yıl	4-6 yıl	7-10 yıl	11-15 Yıl	16-20 Yıl	21 Yıl Üzeri	Toplam
Kişi Sayısı	45	201	221	177	188	394	1226
Yüzde	3,7	16,4	18	14,5	15,3	32,1	100

Tablo 26 İdari Personelin Hizmet Süresine Göre Dağılımı

İdari personelin hizmet süresine göre dağılımı tablosu incelendiğinde idari personel sayısının önemli bir kısmının 7-10 yıl ve 21 yıl üzeri hizmeti olduğu görülecektir.

4.10. İdari Personelin Eğitim Durumu

İdari personelimizin eğitim durumu önceki yıllarla karşılaştırıldığında lisans mezunlarının toplam içindeki oranı sürekli bir artış göstermiştir.

İdari Personelin Eğitim Durumu						
	İlköğretim	Lise	Ön Lisans	Lisans	Y.L. ve Dokt.	Toplam
Kişi Sayısı	66	189	230	675	66	1.240
Yüzde	5,4	15,4	18,8	55	4,4	100

Tablo 27 İdari Personelin Eğitim Durumu

4.11. İdari Personelin Yaş İtibariyle Dağılımı

İdari personelimizin yaş itibariyle dağılımı incelendiğinde 41-50 yaş arası personel sayısının fazlalığı görülecektir.

İdari Personelin Yaş İtibariyle Dağılımı							
	23 Yaş Ve Altı	23-30 Yaş	31-35 Yaş	36-40 Yaş	41-50 Yaş	51 Yaş Üzeri	Toplam
Kişi Sayısı	8	136	230	219	414	209	1.226
Yüzde	0,6	11,1	18,8	18,7	33,8	17	100

Tablo 28 İdari Personelin Yaş İtibariyle Dağılımı

5. SUNULAN HİZMETLER

5.1. Eğitim Hizmetler

Üniversitenin ürettiği bilgiyi toplumla paylaşarak, toplumun gelişimine öncülük etmek ve geleceğe kalıcı değerlere bırakmak gibi bir görevi de vardır. Bu itibarla da üniversiteyle toplumun sosyal, eğitim, estetik, sanat, kültür ve endüstri alanlarında ara yüzü genişletilerek işbirlikleri ve sıcak temaslar sağlanmalıdır. Bu düşünceden hareketle uygulamaya konulan “Toplumsal Duyarlılık Projeleri” dersi Türkiye’de devlet üniversitelerinde bir ilktir ve bu program her öğrencinin zorunlu olarak aldığı bir derstir. Bu ders ile öğrencilerimize; hem insana dair, topluma dair bir duyarlılık aşılanmakta hem de toplumun her katmanına, her kesimine yönelik konular tespit edilerek, gerek Valilik, Belediyeler, Odalar, Kaymakamlıklar gibi kamu kurumlarıyla, gerekse Sivil Toplum Kuruluşlarıyla yakın işbirliği içerisinde toplumsal duyarlılık projeleri gerçekleştirilmektedir. Ayrıca; kültür sanat konularındaki toplumla olan işbirliklerimizin yanı sıra bulunduğumuz bölgenin eğitim sorunlarına da sahip çıkarak, bu konuda çalıştaylar ve özgün projeler gerçekleştirilmektedir.

Türk Yükseköğretim Kurumlarında intörn uygulaması tıp fakültesine has bir uygulama iken ilk defa Üniversitemizin 2012 yılında mühendislik fakültesi 8. Dönem öğrencilerine sahada intörn öğrenci uygulamasına başlanmış olup, 2017 yılında 437 öğrenci ile uygulama başarı ile devam etmektedir.

Çağdaş bilimin tüm bilgi ve tekniğinin öğrencilerine aktarılmasını sağlayan bir anlayış içerisinde ön lisans, lisans, yüksek lisans, doktora eğitimi ve öğretimi hizmeti veren Üniversitemiz, bir sanayi merkezi olan ilimizde sanayinin gelişmesi için Üniversite-sanayi işbirliği anlayışı çerçevesinde sanayi kuruluşlarına da rehberlik etmektedir.

2017 yılı sonu itibariyle fakültelerde 24.713, yüksekokullarda 1.523, meslek yüksekokullarında 17.987, enstitülerde ise 8.141 öğrenci eğitim görmekte olup toplam öğrenci sayısı 52.364’ tür.



Öğrenci Sayıları										
Birim Adı		1. Öğretim			2. Öğretim			Toplam		Genel Toplam
		K	E	Top.	K	E	Top.	K	E	
Fakülteler	Mühendislik Fakültesi	2816	1284	4100	2031	718	2749	4847	2002	6849
	Tıp Fakültesi	951	793	1744	-	-	-	951	793	1744
	Mimarlık Fakültesi	216	263	479	-	-	-	216	263	479
	Fen Edebiyat Fakültesi	1131	1777	2908	396	429	825	1527	2206	3733
	İ.İ.B.F.	975	769	1744	695	461	1156	1670	1230	2900
	Gaziantep Eğitim Fakültesi	602	1386	1988	10	4	14	612	1390	2002
	Diş Hekimliği Fakültesi	190	230	420	-	-	-	190	230	420
	Sağlık Bilimleri Fakültesi	333	965	1298	-	-	-	333	965	1298
	Güzel Sanatlar Fakültesi	376	426	802	-	-	-	376	426	802
	İslahiye İ.İ.B.F.	235	425	660	-	-	-	235	425	660
	Hukuk Fakültesi	513	461	974	-	-	-	513	461	974
	İlahiyat Fakültesi	345	481	826	240	270	510	585	751	1336
	İletişim Fakültesi	281	248	529	-	-	-	281	248	529
	Havacılık ve Uzay Bil.Fak.	118	33	151	-	-	-	118	33	151
	Nizip Eğitim Fakültesi	287	549	836	-	-	-	287	549	836
	Turizm Fakültesi	-	-	-	-	-	-	-	-	-
Toplam		9369	10090	19459	3372	1882	5254	12741	11972	24713
Yüksekokullar	T.M.D.K	189	167	356	146	80	226	335	247	582
	Bed. Eğt. Spor Y.O	393	219	612	221	108	329	614	327	941
Toplam		582	386	968	367	188	555	949	574	1523
Enstitüler	Fen Bilimleri Enstitüsü	1526	708	2234	106	47	153	1682	705	2387
	Sağlık Bilimler Enstitüsü	283	328	611	3	10	13	286	338	624
	Sosyal Bilimler Enstitüsü	1328	769	2097	896	151	1047	2224	920	3144
	Eğitim Bilimleri Enstitüsü	610	471	1081	600	305	905	1255	731	1986
Toplam		3747	2276	6023	1605	513	2118	5447	2694	8141
Meslek Yüksekokulları	Sosyal Bilimler MYO	847	1018	1865	776	314	1090	1623	1332	2955
	Teknik Bilimler MYO	2845	1052	3897	1671	300	1971	4516	1352	5868
	Turizm ve Otelcilik MYO	569	419	988	435	122	557	1004	541	1545
	Naci Topçuoğlu MYO	626	797	1423	-	-	-	626	797	1423
	Sağlık Hizmet. MYO	386	1034	1420	82	90	172	468	1124	1592
	Nizip MYO	568	654	1222	538	295	833	1106	949	2055
	Oğuzeli MYO	475	417	892	582	181	763	1057	598	1655
	İslahiye MYO	273	280	553	83	77	160	356	357	713
	Nurdağı MYO	56	38	94	-	-	-	56	38	94
	Araban MYO	54	33	87	-	-	-	54	33	87
Toplam		6699	5742	12441	4167	1379	5546	10866	7121	17987
Genel Toplam		20397	18494	38891	9511	3962	13473	30003	22361	52364

Tablo 29 Öğrenci Sayıları

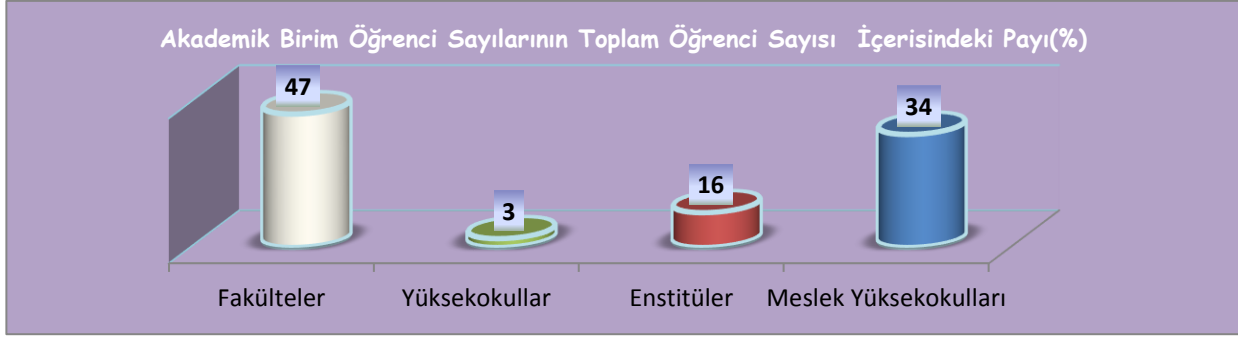

Yabancı Dil Eğitimi Gören Hazırlık Sınıfı Öğrenci Sayıları										
Birim Adı		1.Öğretim			2.Öğretim			1.ve 2.Öğr. Toplamı		
		K	E	Top.	K	E	Top.	K	E	Top.
Fakülteler	Mühendislik Fakültesi	655	300	955	432	95	527	1087	395	1482
	Tıp Fakültesi	29	22	51	-	-	-	29	22	51
	Mimarlık Fakültesi	31	47	78	-	-	-	31	47	78
	Fen Edebiyat Fakültesi	21	57	78	-	-	-	21	57	78
	Eğitim Fakültesi	7	23	30	-	-	-	7	23	30
	İkt. İdr..Bil.Fakültesi	13	13	26	-	-	-	13	13	26
	Havacılık ve Uz.Bil.Fak.	35	19	54	-	-	-	35	19	54
	İlahiyat Fakültesi	108	122	230	88	94	182	196	216	412
Toplam		899	603	1502	520	189	709	1419	792	2211

Tablo 30 Yabancı Dil Eğitimi Gören Hazırlık Sınıfı Öğrenci Sayıları

Üniversitemiz de bazı fakültelerimizin eğitimi dili İngilizce olup diğer fakülte ve yüksekokullarımızda zorunlu ve isteğe bağlı İngilizce hazırlık sınıfı bulunmaktadır. Ayrıca İlahiyat Fakültesi öğrencilerine zorunlu Arapça hazırlık sınıfı eğitimi verilmektedir. Yüksek Öğretim Kurulu Başkanlığının kararı ile Suriye ve Filistin uyruklu öğrenciler için Fakülte ve Yüksekokullarımızda lisans ve önlisans Arapça eğitim veren programlar açılmıştır.



Öğrenci Kontenjanları Ve Doluluk Oranı					
Birim Adı		ÖSYS Kontenjanı	LYS-YGS Sonucu Yerleşen	Boş Kalan	Doluluk Oranı (%)
Fakülteler	Mühendislik Fakültesi	877	815	62	92.93
	Tıp Fakültesi	206	206	0	100
	Diş Hekimliği Fakültesi	72	72	0	100
	Mimarlık Fakültesi	62	62	0	100
	Fen Edebiyat Fakültesi	730	730	0	100
	İktisadi ve İdari Bilimler Fakültesi	434	434	0	100
	Gaziantep Eğitim Fakültesi	347	347	0	100
	Sağlık Bilimleri Fakültesi	257	257	0	100
	Güzel Sanatlar Fakültesi	161	161	0	100
	İslahiye İktisadi ve İdari Bilimler Fakültesi	216	216	0	100
	İlahiyat Fakültesi	246	246	0	100
	Hukuk Fakültesi	205	205	0	100
	İletişim Fakültesi	124	124	0	100
	Havacılık ve Uzay Bil. Fak.	41	41	0	100
	Nizip Eğitim Fakültesi	218	218	0	100
Yüksekokullar	T.M.D.K	150	150	0	100
	Bed.Eğt. Spor Y.O	210	210	0	100
Meslek Yüksekokulları	Sosyal Bilimler MYO.	775	721	54	93.03
	Teknik Bilimler MYO.	1533	821	712	53.56
	Turizm Otel.MYO.	437	292	142	66.82
	Naci Topçuoğlu Meslek Yüksekokulu	668	410	258	61.38
	Sağlık Hizmetleri Meslek Yüksekokulu	512	512	0	100
	Nizip Meslek Yüksekokulu	812	400	412	49.26
	Oğuzeli Meslek Yüksekokulu	869	570	299	65.59
	İslahiye Meslek Yüksekokulu	409	259	150	63.33
	Nurdağı M.Y.O.	73	23	50	31.51
	Araban Meslek Yüksekokulu	103	53	50	51.46
Toplam		10747	8555	2189	79.60

Tablo 31 Öğrenci Kontenjanları Ve Doluluk Oranı

Enstitülerdeki Yüksek Lisans (Tezli/ Tezsiz) ve Doktora Programı Öğrenci Sayıları					
Birim Adı	Yüksek Lisans		Doktora Yapan Sayısı	Toplam	
	Tezli	Tezsiz			
Enstitüler	Fen Bilimleri Enstitüsü	1.838	196	357	2.387
	Sosyal Bilimler Enstitüsü	1.874	1.078	192	3.144
	Eğitim Bilimler Enstitüsü	431	25	168	624
	Sağlık Bilimleri Enstitüsü	542	1.375	69	1.986
Toplam		4.685	2.674	786	8.141

Tablo 32 Enstitülerdeki Yüksek Lisans ve Doktora Programı Öğrenci Sayıları

Yatay Geçişle Üniversiteye Gelen, Üniversiteden Ayrılan, Kurum İçi Geçiş Yapan Öğrenci Sayıları					
Birim Adı		Kurum Dışı		Kurum İçi	
		Gelen	Giden	Gelen	Giden
Fakülteler	Mühendislik Fakültesi	30	130	2	19
	Tıp Fakültesi	16	56	-	1
	Diş Hekimliği Fakültesi	6	5	-	-
	Mimarlık Fakültesi	3	7	-	-
	Güzel Sanatlar Fakültesi	7	15	-	-
	Fen Edebiyat Fakültesi	50	24	1	2
	İktisadi ve İdari Bilimler Fakültesi	73	25	3	4
	Gaziantep Eğitim Fakültesi	44	26	3	-
	Sağlık Bilimleri Fakültesi	17	8	-	1
	İslahiye İ.İ.B.F.	9	28	-	11
	İletişim Fakültesi	13	3	-	1
	Hukuk Fakültesi	24	25	-	-
	İlahiyat Fakültesi	16	12	-	2
	Havacılık ve Uzay Bil. Fak.	2	-	-	1
	Nizip Eğitim Fakültesi	16	29	-	4
	Turizm Fakültesi				
Yüksekokullar	T.M.D.K	2	-	-	-
	Bed.Eğt. Ve Spor Y.O	9	3	-	-
Enstitüler	Fen Bilimleri Enstitüsü	-	4	7	8
	Eğitim Bilimleri Enstitüsü	-	1	-	4
	Sosyal Bilimleri Enstitüsü	5	8	8	8
	Sağlık Bilimleri Enstitüsü	1	-	-	-
Meslek Yüksekokulları	Sosyal Bilimler Meslek Yüksekokulu	22	1	10	7
	Teknik Bilimler Meslek Yüksekokulu	31	17	6	6
	Turizm Otelcilik Meslek Yüksekokulu	5	1	1	2
	Naci Topçuoğlu Meslek Yüksekokulu	-	6	-	-
	Sağlık Hizmetleri Meslek Yüksekokulu	15	14	1	1
	Nizip Meslek Yüksekokulu	18	6	2	2
	Oğuzeli Meslek Yüksekokulu	26	1	-	4
	İslahiye Meslek Yüksekokulu	11	1	-	3
	Nurdağı Meslek Yüksekokulu	1	1	-	-
	Araban Meslek Yüksekokulu	-	-	-	-
Toplam		472	457	44	91

Tablo 33 Yatay Geçişle Üniversiteye Gelen, Üniversiteden Ayrılan, Kurum İçi Geçiş Yapan Öğrenci Sayıları

Üniversiteden Ayrılan Öğrencilerin Sayısı (Yatay Geçiş Dışındaki Nedenlerle)						
Birim Adı		Kendi İst.	Öğr. Ücr. Ve Katkı Payı Yat.	Başarısızlık (Azami Süre)	Yük. Öğrt. Çıkarma	Toplam
Fakülteler	Mühendislik Fakültesi	10	-	-	876	886
	Tıp Fakültesi	24	-	-	181	205
	Mimarlık Fakültesi	2	-	-	53	55
	Diş Hekimliği Fakültesi	2	-	-	85	87
	Güzel Sanatlar Fakültesi	1	-	-	108	109
	Fen Edebiyat Fakültesi	-	-	-	481	481
	İktisadi ve İdari Bilimler Fakültesi	3	-	-	397	400
	Gaziantep Eğitim Fakültesi	5	-	-	349	354
	Sağlık Bilimleri Fakültesi	7	-	-	273	280
	İslahiye İ.İ.B.F.	1	-	-	63	64
	İletişim Fakültesi	-	-	-	45	45
	Hukuk Fakültesi	-	-	-	55	55
	İlahiyat Fakültesi	2	-	-	228	230
	Havacılık ve Uzay Bil.Fakültesi	1	-	-	-	1
	Nizip Eğitim Fakültesi	4	-	-	177	181
	Turizm Fakültesi	-	-	-	-	-
	Yüksekokullar	TMDK	3	-	-	139
Bed.Eğt. Spor Y.O		1	-	-	201	202
Enstitüler	Fen Bilimleri Enstitüsü	8	-	-	311	319
	Eğitim Bil.Enstitüsü	-	-	-	355	355
	Sosyal Bilimleri Enstitüsü	10	-	-	336	346
	Sağlık Bilimleri Enstitüsü	-	-	-	125	125
Meslek Yüksekokulları	Sosyal Bil. Mes.Yük.Ok.	21	-	-	778	799
	Teknik Bil. Mes.Yük.Ok.	37	-	-	1251	1288
	Turizm ve Otelcilik Meslek Yüksekokulu	14	-	-	272	286
	Naci Topçuoğlu Meslek Yüksekokulu	8	-	-	276	284
	Sağlık Hizmetleri Meslek Yüksekokulu	13	-	-	253	266
	Nizip Meslek Yüksekokulu	8	-	-	603	611
	Oğuzeli Meslek Yüksekokulu	1	-	-	567	568
	İslahiye Meslek Yüksekokulu	4	-	-	166	170
	Nurdağı Meslek Yüksekokulu	1	-	-	13	14
	Araban Meslek Yüksekokulu	-	-	-	10	10
Toplam		191	0	0	9.027	9.218

Tablo 34 Üniversiteden Ayrılan Öğrencilerin Sayısı

Yabancı Uyruklu Öğrencilerin Sayısı ve Bölümleri		
Birimin Adı	Fakülte/Y.Okul/Enstitü Adı	Toplam
Fakülteler	Mühendislik Fakültesi	821
	Tıp Fakültesi	258
	Diş Hekimliği Fakültesi	54
	Fen Edebiyat Fakültesi	321
	İktisadi ve İdari Bilimler Fakültesi	363
	Sağlık Bilimleri Fakültesi	103
	Gaziantep Eğitim Fakültesi	238
	Güzel Sanatlar Fakültesi	78
	Hukuk Fakültesi	60
	İlahiyat Fakültesi	175
	İletişim Fakültesi	35
	İslahiye İ.İ.B.F.	11
	Mimarlık Fakültesi	146
	Havacılık ve Uzay Bilimleri Fak.	20
	Türk Müsiki Devlet Konservatuvarı	2
	Nizip Eğitim Fakültesi	24
	Toplam	
Enstitüler	Fen Bilimleri Enstitüsü	375
	Sosyal Bilimleri Enstitüsü	32
	Sağlık Bilimleri Enstitüsü	205
	Eğitim Bilimleri Enstitüsü	63
Toplam		675
Meslek Yüksekokulları	Sosyal Bilimler MYO	3
	Teknik Bilimler MYO	5
	Sağlık Hizmetleri MYO	83
	Turizm ve Otelcilik MYO	49
	Nizip MYO	1
Toplam		141
Genel Toplam		3.525

Tablo 35 Yabancı Uyruklu Öğrencilerin Sayısı Ve Bölümleri



Üniversitemizde yabancı uyruklu öğrenci alınması hususuna özel önem verilmiş ve yıllar içerisinde bu öğrencilerin sayıları hızla artış göstermiştir. Bugün ülkemizde en çok yabancı öğrenci alan üniversitelerden biri olarak 107 ülkeden 3.525 yabancı uyruklu öğrenci sayısına ulaşmıştır.

Disiplin Cezası Alan Öğrencilerin Sayısı Ve Aldıkları Cezalar							
Birimin Adı	Yük. Öğ. Çıkarma	2 Y. Yıl Uzakl.	1 Y. Yıl Uzakl.	1 Hafta- 1 Ay Arası Uzakl.	Kınama	Uyarma	Toplam
Mühendislik Fakültesi	-	-	-	1	-	-	1
Fen-Edebiyat Fakültesi	-	-	-	1	-	6	7
Mimarlık Fakültesi	-	-	-	2	1	4	7
İlahiyat Fakültesi	-	-	-	5	2	-	7
Gaziantep Eğitim F.	-	-	-	-	-	1	1
İkt. ve İd. Bil. Fakültesi	-	-	-	1	-	-	1
İletişim Fakültesi	-	-	-	-	-	8	8
İslahiye İİBF.	-	-	-	-	2	1	3
Sosyal Bilimler M.Y.O.	-	-	-	2	-	-	2
Nizip MYO.	-	-	-	-	-	4	4
Oğuzeli MYO	-	-	-	-	1	-	1
Turizm ve Otel. M.Y.O.	-	-	-	19	1	-	20
Naci Topçuoğlu MYO.	-	-	-	1	1	-	2
Toplam	-	-	-	32	8	24	64

Tablo 36 Disiplin Cezası Alan Öğrencilerin Sayısı ve Aldıkları Cezalar

5.2. Sağlık Hizmetleri



Gaziantep Üniversitesi Şahinbey Araştırma ve Uygulama Hastanesi;

Sağlık açısından bakıldığında; Üniversite hastanemiz özellikle çevre illerden ve komşu ülkeler Irak, Suriye ve Ürdün'den yoğun taleple karşılaşmakta olup, hakem hastane olarak bölgenin tek hastanesi konumundadır. 2000 yılında kampüs içinde yer alan bina hizmete alınmış ve geçen yıllar içinde fiziki kapasite sürekli gelişmiştir. İhtiyaçların şekil ve boyut değiştirmesi ile sürekli yenilenme devam etmektedir. 990 yatak kapasiteli hastanemizde 2017 yılında 899.015 poliklinik hizmeti verilmiş, 33.032 de ameliyat yapılmıştır.

Hastanemiz bünyesinde; 50 poliklinik, 46 klinik, Diyaliz ünitesi, Taş Kırma Ünitesi, Merkezi Sterilizasyon Ünitesi, Merkez Laboratuvarı, Kan Bankası, Dahili ve Cerrahi Yoğun Bakım Üniteleri, Doku Tipleme, Genetik ve Hücre Kültür Laboratuvarı, Androloji ve İnfertilite Laboratuvarı hizmetleri verilmektedir.

Üniversitemiz Hastanesi, tıp alanında Türkiye'nin en iyi araştırma ve uygulama hastanelerinden biridir. Şahinbey Araştırma ve Uygulama Hastanesi ile şehrimizin ve bölgemizin ve hatta komşu ülkelerin sağlık sorunlarına çözüm üretilmektedir. Hastanenin organ nakli konusunda nakil istatistikleri incelendiğinde dünya ölçeğinde bir konuma yerleşmiş olduğu görülecektir. Organ Nakli Merkezinde canlıdan ve kadavradan nakiller yapılmaktadır. 2009- 2017 yılları arasında toplam 294 nakil yapılmıştır.

Canlıdan böbrek nakli 148, Canlıdan Karaciğer nakli 31, kadavradan Karaciğer nakli 62 ve kadavradan Böbrek nakli sayısı ise 53'dür.

Gün Hastanesi

Gaziantep Üniversitesi Şahinbey Araştırma ve Uygulama Hastanesi bünyesinde bulunan Gün Hastanesi; gününbirlik tedavi edilebilecek hastaların daha hızlı ve seri bir şekilde işlemlerinin yapılmasını sağlamak amaçlı kurulan gün hastanesi de bölgede ilk olma özelliği taşımaktadır. Kendi içinde ameliyathaneleri ve konforlu klinik imkanları mevcuttur.

Onkoloji Hastanesi:



Güneydoğunun ilk kanser hastanesi olan Gaziantep Üniversitesi Onkoloji Hastanesi Gaziantep'te hayırseverimizin büyük katkılarıyla 2006 yılında yapılmıştır. 72 yatak kapasiteli olan Gaziantep Üniversitesi Onkoloji Hastanesi; en modern ve en gelişmiş radyoterapi ve kemoterapi cihazlarıyla, her türlü kanserin teşhis ve tedavi uygulamasını yapabilecek donanıma sahiptir. Radyasyon

Onkolojisi alanında sahip olduğu iki adet Lineer hızlandırıcı cihazı ve kobalt cihazı ile hastalara radyoterapi uygulanmaktadır.

Konusunda uzman hekimlerimiz tarafından muayeneleri yapılan hastalarımızın mümkün olan en çok yararı elde edebilecekleri tedavi süreci belirlenmektedir. Hastaların tanı tedavi sürecinin hızlı olabilmesi amacıyla bünyesinde laboratuvarı hizmeti veren hastanemiz sadece Gaziantep ve çevre illere değil komşu ülkelerden gelen hastalarında umut ışığı olmuştur. 2017 yılında tedavi gören hasta sayısı 30.133 gibi küçümsemeyecek bir rakama ulaşmıştır.

Diş Hekimliği Fakültesi



Diş Hekimliği Fakültesi, 31.10.2006 tarihinde 26332 sayılı Resmi Gazete’de yayımlanarak kurulmuştur. Fakültemiz 17.000 m² kapalı alana sahip yeni binasının da hizmet vermeye başlayan fakültemiz; Protetik Diş Tedavisi, Ortodonti, Ağız, Diş ve Çene Cerrahisi, Periodontoloji, Pedodonti, Endodonti, Diş Hastalıkları ve Tedavisi ile Ağız, Diş ve Çene Radyoloji Anabilim Dallarında ilimiz ve çevre illerden gelen 2017 yılında 115.187 hastamıza hizmet vermiştir.

Sağlık uygulamaları ile ilgili veriler aşağıdaki tablolarda gösterilmiştir.

Hastane Alanları		
Hastane Alanları Birim	Sayı (Adet)	Kapalı Alan (m ²)
Acil Servis	2	2625
Yoğun Bakım	7	2909
Ameliyathane	1	3129
Poliklinikler	27	7678
Klinik	36	17000
Laboratuvar	2	1218
Eczane	1	278
Radyoloji Alanı	1	2157
Nükleer Tıp Alanı	1	641
Sterilizasyon Alanı	1	493
Yemekhane	3	1606
Çamaşırhane	1	589
Teknik Servis	17	7144
Seminer salonu	6	478
Gün Hastanesi	1	955
Oditoryum	1	580
Kan Merkezi	1	450
Onkoloji Hastanesi	1	10.200
Toplam	110	60.130

Tablo 37 Hastane Alanları

Sağlık Hizmetleri									
Birimi	Yatak Sayısı			Hasta Sayısı			Tetkik Sayısı		
	2015	2016	2017	2015	2016	2017	2015	2016	2017
Acil Servis	12	11	35	132.328	184.131	215.090			
Yoğun Bakım	91	91	106	4.180	4.529	5.737			
Klinik	705	690	849	59.713	48.868	64.948			
Ameliyat Sayısı				119.082	40.088	33.032			
Poliklinik Sayısı				729.359	787.015	683.925			
Laboratuvar							8.124.375	8.134.141	8.779.096
Radyoloji							394.294	350.707	182.897
Nükleer Tıp							17.445	1.223	14.315
Toplam	808	792	990	1.044.662	1.064.631	1.002.732	8.536.114	8.486.071	8.976.308

Tablo 38 Sağlık Hizmetleri

Poliklinik ve Klinik Hasta Sayıları		
Poliklinik Hasta Sayısı	Klinik Hasta Sayısı	Toplam Hasta Sayısı
899.015	64.948	963.963

Tablo 39 Poliklinik Ve Klinik Hasta Sayılar

Ameliyat Grupları ve Sayıları						
Bölüm Adı	A Grubu	B Grubu	C Grubu	D Grubu	E Grubu	Toplam
Acil Tıp Anabilim Dalı	-	-	16	327	3.942	4.285
Beyin Cerrahi Anabilim Dalı	844	456	284	35	10	1.629
Çocuk Cerrahisi Anabilim Dalı	83	278	330	199	56	946
Genel Cerrahi Anabilim Dalı	529	1.127	1.005	535	129	3.325
Göğüs Cerrahisi Anabilim Dalı	192	173	220	488	3	1.076
Göz Hastalıkları Anabilim Dalı	701	1.126	1.765	959	156	4.707
Kadın Hastalıkları Ve Doğum Anabilim Dalı	525	338	530	1.832	32	3.257
Kalp Damar Cerrahisi Anabilim Dalı	215	56	105	28	290	694
Kulak Burun Boğaz Anabilim Dalı	677	1.076	861	516	39	3.169
Ortopedi Ve Travma Anabilim Dalı	42	1.083	810	607	172	2.714
Plastik Cerrahi Anabilim Dalı	10	144	393	499	92	1.138
Üroloji Anabilim Dalı	399	983	719	2.174	46	4.321
Diğer	57	7	43	1.064	600	1.771
Genel Toplam	4.274	6.847	7.081	9.263	5.567	33.032

Tablo 40 Ameliyat Grupları ve Sayıları

Üniversitemizde Hizmet Verilen Hasta Sayıları									
Hizmet Birimi	Yatan Hasta			Ayaktan Hasta			Toplam		
	2015	2016	2017	2015	2016	2017	2015	2016	2017
Uygulama Hastanesi	59.713	54.890	70.685	729.359	787.015	899.015	789.072	841.905	969.700
Onkoloji Hastanesi	1.998	2.311	2.591	19.423	25.144	27.542	21.421	27.455	30.133
Toplam	61.711	57.201	73.276	748.782	812.159	926.557	810.493	869.360	999.833

Tablo 41 Üniversitemizde Hizmet Verilen Hasta Sayıları

5.3. Diğer Hizmetler

Kısmi Zamanlı Çalışan Öğrenci Sayıları

Maddi imkânları kısıtlı olan öğrencilere destek olunması amacıyla kısmi zamanlı olarak çalıştırılan öğrenci sayısı 2017 yılında 604 gibi bir rakama ulaşılmış olup öğrencilerimiz ekonomik olarak desteklenerek iş yaşamına katılmaları sağlanmıştır.

Kısmi Zamanlı Çalışan Öğrenci Sayıları ve Çalıştığı Bölüm	
Çalıştığı Birim / Bölüm	Sayısı
Araban Meslek Yüksekokulu	2
Atatürk İlkeleri ve İnkılap Tarihi Araştırma Uygulama Merkezi Müdürlüğü	1
Atatürk İlkeleri ve İnkılap Tarihi Bölüm Başkanlığı	2
BAP	2
Basın yayın ve Halkla İlişkiler Müdürlüğü	8
Beden Eğitimi ve Spor Yüksekokulu Müdürlüğü	4
Bilgi İşlem Daire Başkanlığı	20
Cenani Konağı Kültür ve Sanat Merkezi	2
Eğitim Bilimleri Enstitüsü	3
Eğitim Fakültesi Dekanlığı	7
Elektrik-Elektronik Mühendisliği	6
Endüstri Mühendisliği	4
Evrak Arşiv Müdürlüğü	3
Farabi Kurum Koordinatörlüğü	1
Fen Bilimleri Enstitüsü	4
Fen Edebiyat Fakültesi Dekanlığı	10
Fizik Mühendisliği	3
Gıda Mühendisliği	4
GÜSEM	2
Güzel Sanatlar Fakültesi	5
Hastane - Halkla İlişkiler	8
Hastane - Kalite Yönetim Birimi	2
Hukuk Fakültesi	7
İktisadi ve İdari Bilimler Fakültesi	5
İlahiyat Fakültesi Dekanlığı	8
İletişim Fakültesi Dekanlığı	5
İnşaat Mühendisliği Bölümü	6
İslahiye İktisadi ve İdari Bilimler Fakültesi	4
İslahiye Meslek Yüksekokulu	8

Kısmi Zamanlı Çalışan Öğrenci Sayıları ve Çalıştığı Bölüm	
Çalıştığı Birim / Bölüm	Sayısı
Kalite Güvence Birimi	1
Kütüphane ve Dokümantasyon Daire Başkanlığı	20
Makine Mühendisliği	8
Mavera Kongre ve Sanat Merkezi	15
Mimarlık Fakültesi	2
Mühendislik Fakültesi Dekanlığı	4
Müze Müdürlüğü	1
Naci Topçuoğlu Meslek Yüksekokulu	4
Nizip Eğitim Fakültesi	6
Nizip Meslek Yüksekokulu	4
Nurdağı Meslek Yüksekokulu	2
Oğuzeli Meslek Yüksekokulu	5
Öğrenci İşleri Daire Başkanlığı	25
Personel Daire Başkanlığı	3
Rektörlük - Özel Kalem	1
Sağlık Bilimleri Enstitüsü	2
Sağlık Bilimleri Fakültesi	202
SKSDB - Kısmi Zamanlı Öğrenci Birimi	1
SKSDB - Kreş Müdürlüğü	9
SKSDB - Kültür Müdürlüğü	16
SKSDB - Satın Alma Birimi	1
SKSDB - Seyirtepe Tesisleri	20
SKSDB - Spor Müdürlüğü	18
Sosyal Bilimler Enstitüsü	2
Sosyal Bilimler Meslek Yüksekokulu	7
Sporium Müdürlüğü	14
Strateji Geliştirme Daire Başkanlığı	2
Teknik Bilimler Meslek Yüksekokulu	13
Tekstil Mühendisliği Bölümü	2
Tıp Fakültesi - Dekanlık	12
Türk Musikisi Devlet Konservatuarı Müdürlüğü	9
Toplumsal Duyarlılık Projeleri Merkezi	1
TÖMER	2
Turizm ve Otelcilik Meslek Yüksekokulu	3
Turizm ve Otelcilik Meslek Yüksekokulu (Otel)	18
Yabancı Diller Yüksekokulu	2
Yurtdışındaki Türkler ve Akraba Toplulukları Araştırmaları Araştırma ve Uygulama Merkezi Müdürlüğü	1
TOPLAM	604

Tablo 42 Kısmi Zamanlı Çalışan Öğrenci Sayıları ve Bölümleri

Bilimsel Araştırmalar Proje Biriminin Sağladığı Yurtdışı Kongre Katılım Desteği

Bilimsel Araştırmalar Proje Biriminin Sağladığı Yurtdışı Kongre Katılım Desteği		
Yıl	Desteklenen Kişi Sayısı	Genel Toplam (°)
2017	196	623.730
Toplam	196	623.730

Tablo 43 Bilimsel Araştırmalar Proje Biriminin Sağladığı Yurtdışı Kongre Katılım Desteği

Uluslararası Kuruluşlara Üyelik Bilgileri

Uluslararası Kuruluşlara Üyelik Bilgileri				
Sıra No	Uluslararası Kuruluşun Adı	Kuruluşa Üyeliliğin Yasal Dayanağı (Kanun, Karar, Anlaşma, Protokol vb.)	Yıllık Aidat veya Katkı Payı	
			2017 Euro	2017 (₺)
01	Avrupa Üniversiteler Birliği Konseyi	-	2.766	10.538,46
Toplam			2.766	10.538,46

Tablo 44 Uluslararası Kuruluşlara Üyelik Bilgileri

Öğrenci Toplulukları

Üniversitemiz öğrencilerinin, Atatürk İlke ve İnkılâpları doğrultusunda toplumsal, kültürel ve sosyal gelişimlerine yardım etmek, beden ve ruh sağlıklarını korumak, onları araştırmacı ve yaratıcı niteliklere sahip kişiler olarak yetiştirebilmek, öğrencilerin ilgi alanlarına göre ders dışı serbest zamanlarını değerlendirmek, birlikte çalışma alışkanlığı kazanmalarını sağlamak, yeni ilgi alanlarına ve kültürel, sanatsal ve sportif aktivitelere yönlendirmek amacıyla 79 adet öğrenci topluluğuyla çalışma ve etkinliklerini sürdürmektedir.

Öğrenci toplulukları çalışmalarını 80. Yıl Öğrenci Kültür Merkezi binası içerisinde bilgisayar, internet, telefon ve diğer büro malzemeleriyle döşenmiş çalışma odalarında hafta içi her gün 17:00-20:00, hafta sonları ise 10:00-17:00 saatleri arasında yürütmektedir. Ayrıca bunun yanında 2 küçük, 1 büyük salon olmak üzere 3 adet ses yalıtımlı ve en son teknolojiyle donatılmış, klimalı çalışma salonları öğrencilerin çalışmalarını sürdürebilmeleri amacıyla öğrenci topluluklarına tahsis edilmiştir. Öğrenci toplulukları Üniversite kampus alanı, şehir merkezi ile diğer illerde öğrenci, personel ile şehir halkına yönelik olarak çeşitli sosyal ve kültürel etkinlikler düzenlemiş ve ayrıca T.C. Başbakanlık, Gençlik ve Spor Genel Müdürlüğü, Üniversite Sporları Federasyonu, Üniversite öğrenci toplulukları, dernekler, kulüpler, başkanlıklar tarafından çeşitli illerde düzenlenmiş olan etkinliklere Üniversiteyi temsilen katılmıştır.

Kültür Müdürlüğü bünyesinde; faaliyetlerini sürdürmekte olan topluluk çalışmalarına 17.355 öğrenci ve personel katılmış ve haftanın belirli günlerinde ücretsiz olarak müzik (bağlama, ud, klasik gitar, keman) resim (karakalem, suluboya, pastel, yağlıboya, ebru, heykel), briç, fotoğraf, satranç, havacılık (paraşüt, yamaç paraşütü, yelken kanat, model uçak), modern dans, step, aerobik ve pilates kurslarına devam etmişlerdir.

Öğrenci Kulüpleri/Toplulukları		
Kuruluş Yılı	Öğrenci Toplulukları	Üye Sayısı
2005	Arkeoloji Müzeler ve Yerel Tarih Topluluğu	138
2005	Atatürkçü Düşünce Topluluğu	193
2005	Bilimsel Araştırmalar Topluluğu	328
2005	Bilişim Topluluğu	157
2005	Briç Topluluğu	45
2005	Çevre Topluluğu	305

Öğrenci Kulüpleri/Toplulukları		
Kuruluş Yılı	Öğrenci Toplulukları	Üye Sayısı
2005	Doğa ve Macera Sporları Topluluğu	217
2005	Dans Topluluğu	851
2005	Edebiyat ve Kitap Topluluğu	125
2005	Fotoğraf Topluluğu	195
2005	Ferdi Sporlar Topluluğu	913
2005	Havacılık Topluluğu	384
2005	Motor Sporları Topluluğu	123
2005	Müzik Topluluğu	870
2005	Plastik Sanatlar Topluluğu	214
2005	Satranç Topluluğu	81
2005	Sinema Topluluğu	203
2005	Sağlıklı Yaşam ve Spor Topluluğu	185
2005	Tiyatro Topluluğu	275
2005	Türk Halk Oyunları Topluluğu	324
2005	Takım Sporları Topluluğu	986
2005	Toplumsal Araştırmalar Topluluğu	118
2009	Türkçe Topluluğu	150
2009	Yenilikçilik Topluluğu	219
2009	Organ Nakli Gönüllüleri Topluluğu	175
2009	Yönetim ve Kariyer Topluluğu	180
2009	Üçlü sarmal Topluluğu	58
2009	Otomobil Robot ve Enerji Topluluğu	316
2009	Amatör Telsizcilik Topluluğu	82
2009	Arama Kurtarma Topluluğu	53
2009	Bilinçli Tüketim Topluluğu	139
2009	Ekonomi Topluluğu	137
2009	Su Sporları Topluluğu	148
2011	Bilinçli Gençler Topluluğu	218
2012	Araştırma Hikmet ve ilim Topluluğu	194
2012	İletişim ve Medya Topluluğu	169
2012	Halk Bilimi Topluluğu	162
2012	Çizgi Ötesi Topluluğu	107
2012	Proje Araştırma Patent Topluluğu	69
2012	Türk Dünyası Araş. Topluluğu	593
2012	Hukuk Topluluğu	167
2013	Atlı Sporlar Topluluğu	71
2013	8. Sanat Topluluğu	165
2013	Bisiklet Topluluğu	95

Öğrenci Kulüpleri/Toplulukları		
Kuruluş Yılı	Öğrenci Toplulukları	Üye Sayısı
2013	Etik Topluluğu	112
2014	Fikri Firar Topluluğu	59
2014	Aktif Gençler Topluluğu	179
2014	Felsefe Topluluğu	211
2014	Sağlık ve Sosyal Arş. Topluluğu	40
2014	Mühendislik Topluluğu	465
2014	Anadolu Öğrenci Topluluğu	139
2014	Engelsiz Yaşam Topluluğu	462
2014	Dayanışma ve Umut Topluluğu	196
2015	Uluslararası Öğrenciler Top	104
2015	Avrupa Öğr. Forumu Topluluğu	139
2015	Hayvan Dostları Topluluğu	70
2015	Genç Yeryüzü Doktorları Topluluğu	173
2015	Osmanlı Türkçesi Topluluğu	162
2015	İnsan ve Medeniyet Topluluğu	230
2015	Kültür ve Medeniyet Topluluğu	132
2015	Medeniyet Tasavvuru Topluluğu	175
2015	Atasagun Topluluğu	318
2015	Öncü Nesil Topluluğu	215
2015	GAÜN KADEM Topluluğu	149
2015	Sağlıkta Pozitif Düş. Topluluğu	221
2016	Teknikerler Topluluğu	517
2016	Gaün Genç Yeşilay Topluluğu	256
2016	Ab-ı Hayat Topluluğu	198
2016	Antep Kültürünü Yaşatma Topluluğu	168
2016	Düşünce ve Ütopya Topluluğu	88
2016	Yeniler Topluluğu	170
2016	Endüstri ve Araştırma Topluluğu	55
2017	Batı Dilleri Edebiyatı Topluluğu	85
2017	Aliya Düşünce Topluluğu	175
2017	Gezgin Doğacılar Topluluğu	216
2017	Akademik Düş. Eğit. Med. Topluluğu	139
2017	Aikido Topluluğu	285
2017	Aktif Gençlik Topluluğu	67
2017	Bir Genç Topluluğu	88
TOPLAM		17.355

Tablo 45 Öğrenci Toplulukları

Gaziantep Kültür Tarihi Müzesi

Üniversitemiz bünyesinde kurulmuş olup, hedef kitle olarak öğrencilerimize yönelik faaliyette bulunan Gaziantep Kültür Tarihi Müzesi 25 Aralık 2009 yılında ziyarete açılmıştır. Geçen zaman içinde, büyük çoğunluğu öğrencilerimiz olmak üzere 40 binden fazla



kişi tarafından ziyaret edilmiştir. Çevredeki ilköğretim okulları ile liselerden de yoğun ilgi gösterilmektedir. Ziyaretçiye sunulan eser sayısında da artış olmuş ve 56 parça ile başlayan teşhir faaliyetleri 2015 yılı sonu itibarıyla 830 adede yaklaşmıştır. 2016 yılı Ekim ayının ilk haftası itibarıyla bu sayı 950 adede yaklaşmış

olup; 2017 yılında eser sayısı bini geçmiş durumdadır. Nostaljik atmosferin uyandırdığı duygu yoğunluğu sebebiyle tekrarlı ziyaretlerin yapıldığı gözlemlenmektedir. Ayrıca, bazı küçük katılımlı söyleşiler ve bilimsel sohbetler de böyle bir ortamda daha etkili olmaktadır. Bağışlar ve satın alma yoluyla yeni gelen eserlerle yeni ve daha zengin bir teşhir için çalışmalar sürmekte olup, 2016 yılının Ekim ayında sayın rektörümüzün katılı ile açılış ve sertifika töreninin yapılmış bağışta bulunan kişilere teşekkür belgeleri takdim edilmiştir. 2017 yılı Nisan ayında Eskişehir Anadolu Üniversitesinde gerçekleşen 4. Uluslararası Üniversite Müzeleri Konferansı'nda Müzemizin Gaziantep Kent kimliğine yapmış olduğu katkılar sunulmuştur. 16 Mayıs 2017 tarihinde Toplumsal Duyarlılık Projeleri kapsamında üniversite genelinde müzemizin tanıtım faaliyetleri gerçekleştirilmiştir.

Mesai günleri ve mesai saatlerinde açık olan “Gaziantep Kültür Tarihi Müzesi ” tüm ziyaretçilere ücretsizdir.

6. YÖNETİM VE İÇ KONTROL SİSTEMİ

Üst Yöneticilerin Hesap Verme Sorumluluğu

Üst yöneticiler, idarelerinin stratejik planlarının ve bütçelerinin kalkınma planına, yıllık programlara, kurumun stratejik plan ve performans hedefleri ile hizmet gereklerine uygun olarak hazırlanması ve uygulanmasından, sorumlulukları altındaki kaynakların etkili, ekonomik ve verimli şekilde elde edilmesi ve kullanımını sağlamaktan, kayıp ve kötüye kullanımının önlenmesine, mali yönetim ve kontrol sisteminin işleyişinin gözetilmesi,

izlenmesi ve 5018 sayılı kanunda belirtilen görev ve sorumlulukların yerine getirilmesinde Bakana karşı sorumludurlar.

Üst yöneticiler bu sorumluluğun gereklerinin harcama yetkilileri, mali hizmetler birimi ve iç denetçiler aracılığıyla yerine getirirler.

Bütçeyle ödenek tahsis edilen her bir harcama biriminin en üst yöneticisi; fakültelerde Dekan, enstitülerde Enstitü Müdürü, yüksekokullarda Yüksekokul Müdürü, meslek yüksekokullarında Meslek Yüksekokulu Müdürü, daire başkanlıklarında Daire Başkanları'dır. Bütçelerinde harcama birimleri sınıflandırılmayan idarelerde harcama yetkisinin, üst yönetici ya da üst yöneticinin belirleyeceği kişiler tarafından yerine getirilmesi öngörülmüştür.

Harcama yetkilisinin yetki devrinde bulunması durumunda yetkiyi devreden idari sorumluluğu hiçbir şekilde ortadan kalkmayacak, yetkiyi devreden mali sorumluluktan kurtulmayacaktır.

Gerçekleştirme görevlileri, harcama talimatı üzerine; işin yaptırılması mal veya hizmetin alınması teslim almaya ilişkin işlemlerin yapılması, belgelendirilmesi ve ödeme için gerekli belgelerin hazırlanması görevlerini yürütürler.

Gerçekleştirme görevlileri, 5018 sayılı kanun çerçevesinde yapmaları gereken iş ve işlemlerden sorumludurlar.

İç Kontrol ve Ön Mali Kontrol İşlemleri

5018 sayılı Kanun ile iç kontrol mekanizması kamu idarelerinin mali yönetim ve kontrol sistemleri; harcama birimleri, muhasebe ve mali hizmetler ile ön mali kontrol ve iç denetimden oluşmaktadır.

Üniversitede 47 harcama birimi kendi harcamalarında ön mali kontrolünü yapmasına rağmen ödeme aşamasında Strateji Geliştirme Daire Başkanlığının ilgili birimleri yetkileri kapsamında muhasebe ve ön mali kontrol denetimini yapmaktadır.

Kamu Mali Yönetimi sistemimizi yeniden şekillendiren 5018 Sayılı Kamu Mali Yönetim ve Kontrol Kanunuyla, yönetim sorumluluğu ilkesi gereği, kontrol ve denetim sorumluluğu idarelere devredilmiş bulunmaktadır. Bu sorumluluğun gereklerini yerine getirebilmek ve ilgili mercilere hesap verebilmek için etkili ve yeterli bir iç kontrol sisteminin oluşturulması ve işleyişinin sağlanması kamu idarelerinin üst yöneticisi ve diğer yöneticileri için temel bir zorunluluk olarak belirlenmiştir.

5018 sayılı kanunla mevzuatımıza giren iç kontrol ile ilgili, kanunun 55 inci maddesinde ***İç kontrol***, "*idarenin amaçlarına, belirlenmiş politikalara ve mevzuata uygun olarak faaliyetlerin etkili, ekonomik ve verimli bir şekilde yürütülmesini, varlık ve kaynakların korunmasını, muhasebe kayıtlarının doğru ve tam olarak tutulmasını, malî bilgi ve yönetim bilgisinin zamanında ve güvenilir olarak üretilmesini sağlamak üzere idare tarafından oluşturulan organizasyon, yöntem ve süreçle iç denetimi kapsayan malî ve diğer kontroller bütünü*" olarak tanımlanmıştır.

Kanunun 56 ncı maddesinde iç kontrolün amaçları;

- Kamu gelir, gider, varlık ve yükümlülüklerinin etkili, ekonomik ve verimli bir şekilde yönetilmesini,
- Kamu idarelerinin kanunlara ve diğer düzenlemelere uygun olarak faaliyet göstermesini,
- Her türlü malî karar ve işlemlerde usulsüzlük ve yolsuzluğun önlenmesini,

• Karar oluşturmak ve izlemek için düzenli, zamanında ve güvenilir rapor ve bilgi edinilmesini,

• Varlıkların kötüye kullanılması ve israfını önlemek ve kayıplara karşı korunmasını, sağlamak olarak belirlenmiştir.

Kanununun 57 nci maddesinde ise kamu idarelerinin malî yönetim ve kontrol sistemlerinin harcama birimleri, muhasebe ve malî hizmetler ile ön malî kontrol ve iç denetimden oluştuğu belirtilmiş, yeterli ve etkili bir kontrol sisteminin oluşturulabilmesi için;

- Mesleki değerlere ve dürüst yönetim anlayışına sahip olunması,
- Malî yetki ve sorumlulukların bilgili ve yeterli yöneticilerle personele verilmesi,
- Belirlenmiş standartlara uyulmasının sağlanması,
- Mevzuata aykırı faaliyetlerin önlenmesi,
- Kapsamlı bir yönetim anlayışı ile uygun bir çalışma ortamının ve saydamlığın sağlanması, bakımından ilgili idarelerin üst yöneticileri ile diğer yöneticileri tarafından görev, yetki ve sorumluluklar göz önünde bulundurulmak suretiyle gerekli önlemlerin alınması öngörülmüştür.

Kanununun 60, 61, 63 ve 64 üncü maddelerinde, mali hizmetler birimleri, muhasebe yetkilileri ve iç denetçilerin iç kontrol alanındaki görev ve sorumluluklarına yer verilmiştir.

Buna göre; mali hizmetler birimleri, (Strateji Geliştirme Daire Başkanlığı) idarenin iç kontrol sisteminin kurulması, standartlarının uygulanması ve geliştirilmesi konularında çalışmalar yapmak ve ön mali kontrol faaliyetini yürütmekten, muhasebe yetkilileri, ödeme emri belgesi ve eklerinin kontrolünden, muhasebe işlemlerinin belirlenmiş standartlara ve usulüne uygun olarak kaydedilmesinden, raporlanmasından, muhafazasından ve denetime hazır halde bulundurulmasından, iç denetçiler ise idarelerin iç kontrol sistemlerinin denetlenmesinden ve geliştirilmesi yönünde önerilerde bulunulmasından sorumlu tutulmuştur.

Ayrıca İç Kontrol ve Ön Mali Kontrole İlişkin Usul ve Esaslar Hakkında Yönetmelik hükümleri uyarınca Strateji Geliştirme Daire Başkanlığınca 4 adet ihale işlem dosyası ön mali kontrole tabi tutulmuş olup tamamına uygun görüş verilmiştir. Bunun yanı sıra Üniversitemizin Kadro ve Yan ödeme cetvelleri de aynı yönetmelik çerçevesinde ön mali kontrole tabi tutularak vize edilmiştir.

Kalite Güvence Birimi

Üniversitemiz senatomuzun 7 Mart 2017 tarih ve 4 nolu toplantısında alınan karar ile kurulan Kalite Güvence Birimi, Kalite Komisyonunun kararlarına göre standart bir şekilde uygulanması için gerekli koordinasyonu ve iletişimi sağlamak, sonuçları raporlamak, kalite güvence sistemlerinin takibi, kalite dokümantasyon işlemlerinin yapılması, akreditasyon işlemlerinin takibi, iç ve dış değerlendirme raporlarının oluşturulması amacı ile kurulmuştur. Birimimiz tarafından 2016 yılı Kurum İç Değerlendirme Raporu(KİDR) hazırlanarak internet sayfamızdan yayımlanmıştır. 19-22 Kasım 2017 tarihleri arasında Yükseköğretim Kalite Kurulu tarafından görevlendirilen Kurumsal Dış Değerlendirici Takımı Üniversitemizde incelemelerde bulunarak Kurum Geri Bildirim Raporunu hazırlamı Üniversitemzile mutabakata varılarak YÖK Kalite Kuruluna sunulmuştur.

İç Denetim Birimi Başkanlığı

5018 sayılı kanununun 63. Maddesinde İç Denetim;

“Kamu idaresinin çalışmalarına değer katmak ve geliştirmek için kaynakların ekonomiklik, etkililik ve verimlilik esaslarına göre yönetilip yönetilmediğini değerlendirmek ve rehberlik yapmak amacıyla yapılan bağımsız, nesnel güvence sağlama ve danışmanlık faaliyetidir ” olarak tanımlanmakta ve bu faaliyetlerin, idarelerin yönetim ve kontrol yapıları ile malî işlemlerinin risk yönetimi, yönetim ve kontrol süreçlerinin etkinliğini değerlendirmek ve geliştirmek yönünde sistematik, sürekli ve disiplinli bir yaklaşımla ve genel kabul görmüş standartlara uygun olarak gerçekleştirileceği ifade edilmektedir.

İç Denetim Birimi Başkanlığı tarafından 2017 yılında; İslahiye Meslek Yüksekokulu, Oğuzeli Meslek Yüksekokulu, Nizip Eğitim Fakültesi, Naci Topçuoğlu Meslek Yüksekokulu, Sosyal Bilimler Enstitüsü, Yabancı Diller Yüksekokulu, Sosyal Bilimler Meslek Yüksekokulu, Nizip Meslek Yüksekokulu ek ders işlemleri süreci yönünden denetime tabi tutulmuş, denetim sonuçları Üst Yönetici'ye ve ilgili yerlere raporlanmıştır. Ayrıca; Bilimsel Araştırma Projeleri Yönetim Birimi tarafından desteklenen bir proje kapsamında talep edilen danışmanlık faaliyetinin, Rektörlük Makamı'nın 13.04.2017 tarihli onayı ile uygun görülmesi üzerine, danışmanlık hizmeti verilmiş ve danışmanlık raporu düzenlenerek Üst Yönetici'ye sunulmuştur.

II- AMAÇ ve HEDEFLER

A- İDARENİN AMAÇ VE HEDEFLERİ

Üniversitemizin 2015-2019 Stratejik Planında 6 amaç ve 46 hedef belirlemiş olup aşağıda gösterilmiştir.

AMAÇ VE HEDEFLER
Stratejik Amaç-1 Eğitim-Öğretim Kalitesini Yükseltmek.
Hedef 1- Nitelikli öğrencilerin üniversitemizi tercih etmesine zemin hazırlamak ve üniversitemizin saygınlığını artırmak için, üniversitenin tanıtımının etkin ve olumlu yönde planlanıp uygulanması.
Hedef 2- Nitelikli öğretim elemanı sayısını arttırmak.
Hedef 3 - Yabancı dil eğitiminin güçlendirilmesi ve yaygınlaştırılması.
Hedef 4 - Disiplinlerarası etkileşimi artırarak eğitimde sinerji oluşturmak.
Hedef 5- Eğitimde uluslararası işbirliğinin artırılması.
Hedef 6- E öğrenim programının yaygınlaştırılması.
Hedef 7- Doktora ve Tıpta Uzmanlık sınavlarında ön sıralarda tercih edilen üniversite olmak için bu öğrencilere bir dönem yurt dışında eğitim imkânı sağlamak.
Hedef 8- Kapalı Devre Radyo Televizyon Yayın Kalitesinin artırılması.
Hedef 9- Kitap, elektronik kitap, süreli yayın, veri tabanları ile görsel ve işitsel materyal (DVD, VCD vb.) sayısının artırılması.
Hedef 10- Ders dışı eğitim ve sertifika programlarının yaygınlaştırılması
Hedef 11- Uygulama odaklı eğitim modellerinin yaygınlaştırılması
Hedef 12- Üniversite Eğitim-Araştırma-Hizmet süreçlerinde ileri teknoloji kullanımının yaygınlaştırılması
Stratejik Amaç-2 Bilimsel Araştırmaların Nicelik ve Niteliğini Arttırmak

Hedef 1- Ulusal ve uluslararası proje yürütme ve ortak olma girişimlerinin teşvik edilmesi.
Hedef 2- Bilimsel yayın sayısının ve kalitesinin artırılması ile üniversitenin Türkiye’deki diğer üniversiteler arasında bilimsel yayın sıralamasındaki konumunun iyileştirilmesi.
Hedef 3- Üniversitede ulusal ve uluslararası bilimsel toplantıların teşvik edilmesi
Hedef 4- Sanayi ve kamu kuruluşlarınca desteklenen proje ve tez çalışmalarının artırılması.
Hedef 5- Bilimsel araştırma projelerinin teşvik edilmesi
Hedef 6- Patent ve faydalı model sayısının artırılması
Stratejik Amaç-3 Topluma Sunulan Hizmetleri Geliştirmek
Hedef 1- Araştırma ve Uygulama hastanesinin verdiği hizmetlerin geliştirilmesi ve verimliliğinin artırılması
Hedef 2- Araştırma ve Uygulama hastanesi bünyesinde Onkoloji, Kardiyoloji enstitüleri kurulması, ayrıca çalışmasına başlanmış olan yanık tedavi merkezinin kurulması.
Hedef 3- Yurt dışına açılmak konusundaki çalışmalara ivme kazandırmak, özellikle komşu ülkelerden hastalara sağlık hizmeti vererek ilimizde sağlık turizminin geliştirilmesi.
Hedef 4- Üniversitenin tanıtım materyallerinin çeşitliliğinin ve sayısının artırılması, ayrıca görsel, işitsel ve e-haber olarak olumlu haber sayısının artırılması.
Hedef 5 - Ulusal ve uluslararası sportif, sanatsal, kültürel etkinliklerin artırılarak sürdürülmesi.
Hedef 6- E-öğrenme sisteminin topluma hizmet verebilecek şekilde oluşturulması.
Stratejik Amaç-4 Üniversitemiz Yerleşkelerinin Fiziksel Alan ve Alt Yapılarını Geliştirmek
Hedef 1- Üniversitemizin bina inşaatları ile altyapı ve yenileme çalışmalarının yapılması,
Hedef 2- Çocuk Hastanesinin kurulması .
Hedef 3- Bilimsel Teknolojik Araştırma Merkezi (GÜBTAUM) kurulması.
Hedef 4- Üniversitemiz personel ve öğrencilerin sportif faaliyetlerinin desteklenmesi için gerekli spor alanlarının oluşturulması.
Hedef 5- Kampüste Atılı Yaşam Projesini faaliyete geçirerek atların ve faytonların bulunduğu doğal bir kampüs oluşturmak.
Stratejik Amaç-5 Öğrencilerin Sosyal- Kültürel ve Akademik Gelişimlerini Arttırmak
Hedef 1- Öğrencilere yönelik rehberlik ve psikolojik danışmalık hizmetlerini etkili ve kapsamlı hale getirmek.
Hedef 2- Öğrencilerin beslenme, ulaşım ve güvenlik gibi konularda yaşam koşullarını iyileştirmek.
Hedef 3- Öğrencilere yönelik düzenlenen kültürel ve sosyal (Tiyatro, sinema vb.) etkinliklerin artırılması,
Hedef 4- Maddi imkânları kısıtlı olan öğrencilere destek olunması amacıyla kısmi zamanlı olarak çalıştırılmaları.
Hedef 5- Öğrencilerin sosyal donanımlarının artırılarak, sosyal projelere katılımının sağlanması.
Hedef 6 - Engelli öğrencilerin şartlarının iyileştirilmesi amacıyla çalışmalar yapılması
Hedef 7- Yabancı uyruklu öğrencilerin iletişim ve uyum sorunlarının giderilmesi amacıyla Yabancı Uyruklu Öğrenci Ofisinin kurulması.

Hedef 8 - Öğrencilerin ihtiyaçlarını daha modern ortamda hızlı bir şekilde gidermesi amacıyla Öğrenci yaşam merkezlerinin kurulmasının sağlanması.
Hedef 9 - Toplumsal Duyarlılık Projelerine katılımın yaygınlaştırılması
Stratejik Amaç-6 Kurumsallaşmanın Güçlendirilmesini Sağlamak
Hedef 1 – İnsan kaynakları yönetiminin hayata geçirilmesi ile işgücü planlaması yapılarak hizmetlerin daha etkin ve verimli hale getirilmesi sağlanacaktır.
Hedef 2 - Hizmet alanların memnuniyetinin artırılması
Hedef 3 - Hizmet verenlerin memnuniyetinin artırılması.
Hedef 4 - Akademik ve idari personele hizmet alanları ile ilgili eğitim verilerek; Üniversitemizin kalitesini artırma, küresel rekabeti, sosyal değişime meydan okuma ve teknolojik ilerlemeyi iş tasarımıdaki değişimle birleştirmesini sağlamak.
Hedef 5 – Tüm personelin bilgiye ve bilgilendirmeye erişimini kolaylaştırmak.
Hedef 6 – Personelin ödüllendirilmesi için objektif bir değerlendirme sistemi kurmak ve uygulamak
Hedef 7 – İç kontrol sisteminin kurulmasının sağlanması
Hedef 8 – Üniversitenin kurumsal ve idari süreçlerinin iyileştirilmesi

Tablo 46 Stratejik Amaç Ve Hedefler

B-TEMEL POLİTİKA VE ÖNCELİKLER

Kamu mali yönetimi alanında gerçekleştirilen reformların yasal çerçevesini oluşturan 5018 sayılı Kamu Mali Yönetimi ve Kontrol Kanunu ile kamu kaynaklarının etkili, ekonomik ve verimli kullanımının yanı sıra mali saydamlık ve hesap verilebilirlik ilkeleri ön plana çıkmıştır.

Bu kapsamda; 11 Ocak 2016 tarihli ve 29590 Mükerrer sayılı Resmi Gazete’ de yayınlanarak yürürlüğe giren 2016-2018 yılı Orta Vadeli Program, Onuncu Kalkınma Planı (2014-2018) ve Stratejik Planımızda (2015-2019) yer alan hususlarda göz önüne alınarak Üniversitemizin öncelikleri tespit edilmiştir.

Bu çerçevede;

1. Kamu Harcama Politikası

Kamu idarelerinin, belirlenen politika ve öncelikler doğrultusunda kendilerine tahsis edilen ödenekleri etkili, ekonomik ve verimli bir şekilde kullanmaları ve çok yıllık bütçeleme yaklaşımıyla belirlenen kamu harcamalarında programlanan miktarın aşılması esastır.

Bu çerçevede;

- ✓ Harcama birimlerinin karar verme süreçlerini güçlendirmek, mali saydamlık ve hesap verilebilirliği artırmak amacıyla uygulamaya konulan stratejik planlama ve performans esaslı bütçeleme anlayışı pekiştirilecek, kaynak tahsis sürecinde stratejik planlar ve performans programları öncelikle esas alınacaktır.
- ✓ Harcama birimlerinin harcama performansları gözden geçirilerek bu performansa göre ödenek dağılımları yapılacaktır.
- ✓ Harcama birimlerine verilen ödeneklerin etkili ekonomik ve verimli kullanılması için gerekli olan mekanizmalar oluşturulacaktır.

- ✓ İç ve Dış Denetim raporları incelenerek gerek görülmesi halinde riskli alanların tespit edilmesi ve bunların tür veya tutar itibarıyla ön mali kontrole tabi tutulması sağlanacaktır.

2. Eğitim Sisteminin Geliştirilmesi

Düşünme, algılama ve problem çözme yeteneği gelişmiş, yeni fikirlere açık, özgüven ve sorumluluk duygusuna sahip, demokratik değerleri ve milli kültürü özümsemiş, farklı kültürleri yorumlayabilen, paylaşma ve iletişime açık, sanat ve estetik duyguları güçlü, bilgi toplumu gereklerine haiz bireyler yetiştirmek eğitim politikasının temel amacıdır. Eğitim sisteminde 12 yıllık kademeli eğitim uygulamasına geçilmiş olması da dikkate alınarak kaliteyi yükselten bir dönüşüm programı kapsamında;

- ✓ Eğitimde bilgi teknolojilerinin kullanımı yaygınlaştırılacak ve etkin hale getirilecektir. Eğitimin her kademesinde fiziki mekân, donanım ve öğretim elemanı ihtiyacı, yerleşim yerleri arasındaki farklılıkları azaltacak şekilde giderilecektir.
- ✓ Yükseköğretimde öğrenci ve öğretim elemanı değişimi ve hareketliliğini artırmaya yönelik uluslararası programlar artırılarak sürdürülecek ve katılım yaygınlaştırılacaktır.
- ✓ Yükseköğretim kurumlarının idari, mali ve bilimsel özerkliklerinin sağlanması ve uzmanlaşmayı esas alan rekabetçi bir yapıya kavuşmaları için gerekli girişimler yapılacaktır.
- ✓ Öğretim elemanlarının özlük haklarının iyileştirilmesi konusunda çaba sarf edilmeye devam edilecektir.
- ✓ Her alanda akreditasyon çalışmalarına hız verilecek.
- ✓ Kalite yönetim sistemi tüm birimleri kapsayacak şekilde hayata geçirilecektir.
- ✓ Öğretim üyelerimizin akademik kadroları mümkün olan en kısa sürede ilan edilecek ve akademik yükselmelerde üniversitemizce tanımlanan bilimsel kriterler uygulanacaktır.
- ✓ Özellikle kendi alanında dünyanın ve Türkiye'nin önde gelen bilim insanlarının Üniversitemizde ders vermesi sağlanacak ve öğretim üyelerimizin çok uluslu bilimsel araştırmalar yürütebilmesinin imkânları teşvik edilecektir..
- ✓ Uluslararası hakemli dergilerde yapılan bilimsel yayınların ödüllendirilmesi için sağladığımız destek devam edecek.
- ✓ Öğretim elemanlarımızın yabancı dil öğrenmelerini ve geliştirmelerini sağlamak amacıyla yeni projeler oluşturulup öğretim elemanlarının bu imkanlardan istifade etmesi sağlanacaktır.
- ✓ Eğitimde teorik bilimlerin yanında uygulama ağırlıklı bir yaklaşım da benimsenecektir. Uygulamalı eğitim modellerinin geliştirilmesi ve sahada hayata geçirilmesi sağlanacaktır. Öğretim programları geliştirilecek, güncellenecek ve yenilenecektir. Bu kapsamda 2012 yılında başlatılan Mühendislik Fakültesi öğrencileri için İntörn mühendislik, diğer adıyla uygulamalı mühendislik eğitimi uygulaması mühendislik eğitimi için devrim niteliğinde bir uygulamadır. Mühendislik Fakültesi'nde okuyan öğrencilerimiz, eğitimlerinin son yarıyılı Gaziantep Üniversitesi tarafından akredite edilmiş kurum ve kuruluşlarda geçireceklerdir.
- ✓ Mühendislik Fakültesinde uygulanmakta olan intörn uygulaması diğer fakültelerde de yaygınlaştırılacaktır.

- ✓ Eğitimde teknolojik yeniliklerin kullanılması suretiyle özgün, yenilikçi bir yaklaşım benimsenecektir.
- ✓ Buna bağlı olarak mali imkânı eğitimini sürdürmesine mani olacak yetersizlikte olan öğrencilere gerekli destek (kısmi zamanlı çalışma, yemek yardımı) üniversitemizde sağlanacaktır.
- ✓ Eğitimde araştırmacılığın ön plana çıkarılması için Merkezi Araştırma Laboratuvarı kurulacaktır.

3- Ar-Ge ve Yenilikçiliğin Geliştirilmesi

Ar-Ge çalışmalarının yenilikçi ürün, süreç ve hizmetlere dönüşmesi ve rekabet gücüne katkısının artırılması sürecinde önemli rol üstlenen özel sektörün, yenilik yeteneğini artırmak, bilim ve teknolojide yetkinleşmek ve bu yetkinliği ekonomik ve sosyal faydaya dönüştürmek bilim ve teknoloji politikasının temel amacıdır.

Ar-Ge ve yenilik kapasitesinin güçlü olduğu alanlarda hedef odaklı, ivme kazanılması gereken alanlarda ihtiyaç odaklı, diğer alanlarda ise yaratıcılığın desteklendiği tabandan yukarı yaklaşımlar hayata geçirilerek teknolojik dışa bağımlılığın azaltılmasına, yerli yenilikçi ürünlerin geliştirilmesine ve bilim teknoloji alanında insan kaynağının artırılmasına katkı verilecektir.

Bu çerçevede;

- ✓ Özel kesim ile üniversiteler ve araştırma kurumları arasındaki işbirliğini geliştirmeye yönelik destekler artırılabilecek ve etkinleştirilecektir. Üniversite ile araştırma ve geliştirme çalışmalarına destek veren kurumların da Ar-Ge çalışmalarının artırılması ile bu çalışmaların piyasa talebi doğrultusunda yönlendirilmesi sağlanacaktır.
- ✓ Araştırmacı insan gücü kaynağı nitelik ve nicelik yönünden geliştirilecek ve özel sektörle ortak yürütülen projelerde daha çok araştırmacının yer alması teşvik edilecektir.
- ✓ AR-GE faaliyetlerinin yürütüldüğü teknoparkımız için Avrupa Birliğinden yedi milyon Euro'luk destek sağlanmış olup projenin tamamlanması ile teknoparkımızın, içinde nano teknoloji dâhil teknik laboratuvarında yer aldığı çok özel ve özgün bir hale gelmesi sağlanacaktır.
- ✓ Bilimsel Araştırma Projelerine geniş kaynak ayrılacak ve Üniversitemizde lisansüstü programlarda öğrencisi olan öğretim üyelerimizin tezleri, araştırma projeleri kapsamında desteklenmeye devam edilecektir.
- ✓ Çeşitli devlet kurumları ve sivil kuruluşlarla işbirliği yapılarak, ortak proje geliştirme ve uygulama çalışmaları yürütülecek.
- ✓ Proje koordinasyon birimimiz yeni yaklaşımlarla aktif bir biçimde çalışmaya ve proje üretme noktasında öğretim elemanlarına destek olmaya devam edecektir.
- ✓ Öğretim elemanlarının yurt içi, yurt dışı, sempozyum, kongre, konferans, eğitim vb. bilimsel etkinliklere katılım desteği devam edecektir.
- ✓ Uluslararası hakemli dergilerde yapılan bilimsel yayınların ödüllendirilmesine devam edilecektir.
- ✓ Kalkınma Bakanlığınca desteklenen 12.000.000 ₺ maliyetli "Gaziantep Üniversitesi Bilimsel-Teknolojik Araştırma ve Uygulama Merkezi" projesi hayata geçirilmiş olup, iç donanımı (makine, teçhizat alımı) ile ilgili işlemlere devam edilmektedir.

- ✓ Bölgesel gelişmeyi hızlandırmak, sürdürülebilirliğini sağlamak, bölgeler arası ve bölge içi gelişmişlik farklarını azaltmak üzere bölgemizde kurulan İpek yolu Kalkınma Ajansı ile ortak proje oluşturma çalışmaları hızlandırılacaktır.
- ✓ Avrupa Birliği kapsamında yürütülen bilimsel, kültürel ve sosyal projelere başvuru sayısının artırılması yönünde ilgili proje birimleriyle çalışmalara hız verilecektir.
- ✓ Kalkınma Bakanlığı, Tübitak, Sanayi Bakanlığı gibi kamu idareleri tarafından sağlanan fonlardan yararlanmak üzere proje birimlerinin hayata geçirilip, öğretim üyelerimizin bu projelere başvuru sayısı arttırılacaktır.

4. Eğitimin İşgücü Talebine Duyarlılığının Artırılması

Eğitimin işgücü talebine duyarlılığının artırılması ve işgücü piyasasında talep edilen nitelik ve nicelikte insan gücünün yetiştirilmesi temel amaçtır.

Bu çerçevede;

- ✓ Mesleki eğitimde piyasanın ihtiyaç duyduğu nitelikteki insan gücünü yetiştirmek için modüler ve esnek bir sisteme geçiş çalışmaları hızlandırılacak ve farklı kademelerde verilen mesleki eğitimler arasında program bütünlüğü sağlanacaktır. Bu kapsamda Naci Topçuoğlu Meslek Yüksekokulu özgün programları ve bir yılda üç dönemlik eğitim sistemi, organize sanayi içinde yerleşimiyle bugün ülke çapında örnek konuma gelmiştir.
- ✓ Hayat boyu eğitim stratejisi hazırlanacak ve sürdürülecektir. İş dünyasının talep ettiği nitelikteki işgücünün ve beceri sahibi insanın yetiştirilmesi amacıyla; eğitim ile işgücü arasındaki işbirliğini güçlendirecek mekanizmalar oluşturulacak ve bu çalışmaların sürekliliği sağlanacaktır.
- ✓ Özellikle eğitilmiş genç işsizlerin istihdamını sağlamak üzere, uzaktan ve yaygın eğitim imkânları kullanılarak, bilgi ve iletişim teknolojileri alanında ihtiyaç duyulan insan gücünün oluşturulması desteklenecektir. Ayrıca gençlerin, işgücü piyasasında bizzat iş pratiği yaparak deneyim kazanmalarını sağlayıcı programlar geliştirilecektir.
- ✓ Üniversitemiz mezunlarının iş edinmelerini kolaylaştırmaya yönelik Kariyer Planlama Merkezi açılması hedeflenmektedir.
- ✓ Mezun durumundaki öğrencilerin iş dünyası ile tanışması ve kaynaşması amacıyla yönelik Kariyer Günleri sistemli olarak planlanmaktadır.
- ✓ Üniversitemiz mezunlar platformu aracılığıyla iş dünyasına katılmış mezunlarımız ile öğrencilerimiz, Mezunlar Günü etkinliği altında buluşturulmaktadır.

5. Sağlık Sisteminin Geliştirilmesi

Sağlık politikasının temel amacı, vatandaşların ekonomik ve sosyal hayata sağlıklı bireyler olarak katılımını sağlamak ve yaşam kalitelerini yükseltmektir.

Bu çerçevede;

- ✓ Üniversitemizin transplantasyon konusunda bölgemizde söz sahibi hale gelmesi sağlanacaktır.
- ✓ Bölgemizde ilk ve tek olma özeliği taşıyan Onkoloji Hastanesinin; yatak, makine teçhizat ve uzman personel kapasitesi artırılarak; hastanenin çevre illere ve başta Suriye ve Irak olmak üzere komşu ülkelere uluslararası standartları yakalamış bir şekilde hizmet verebilecek hale gelmesi sağlanacaktır.

- ✓ Ameliyatlara daha konforlu ve kansız bir şekilde yapılması amacıyla bölgede bulunmayan Robotik Cerrahi Teknolojisinin Şahinbey Araştırma ve Uygulama Hastanesine kazandırılması sağlanacaktır.
- ✓ Bölgedeki nüfus ve sosyokültürel yapının gereği olarak Şahinbey Araştırma ve Uygulama Hastanesi bünyesinde çocuk hastalıklarıyla ilgili yeni bir birim oluşturulması sağlanacaktır.
- ✓ Üniversite hastanelerinin yapısal sorunlarının sistematik ve bütüncül bir anlayışla çözüme kavuşturulması için girişimlerde bulunulacaktır.
- ✓ Üniversitemiz Sağlık Bakanlığının tanımladığı akreditasyon kuruluşları ile akredite hale getirilmesi gerçekleştirilerek, hastanemizde sunulan hizmet kalitesi arttırılacaktır.
- ✓ Hastanemizde Uluslararası hastaların kabul ve tedavileri ile ilgili birimlerin oluşturulmasına hız verilecektir.
- ✓ Üniversite bünyesinde faaliyet gösteren Diş Hekimliği Fakültesinin halka hizmet çeşitliliği arttırılacaktır.
- ✓ 250 Yataklı ve 30.440 m² kapalı alana sahip Çocuk Hastanesi inşaatının tamamlanması durumunda il ve bölgedeki hastalarımızın tedavisi için önemli bir adım atılmış olacaktır.

6. Politika Oluşturma ve Uygulama Kapasitesinin Artırılması

Kamu yönetimi reform süreci ile kamu idarelerinde stratejik yönetimin gerektirdiği dönüşümün sürdürülmesi, yönetsel kararların stratejik planlara dayanan, orta ve uzun vadeli bakış açısıyla şekillendirilmesi ve bütçenin; uygulanacak politikaların maliyeti, etkilediği kesimler ve fırsat maliyeti de dikkate alınarak kamu idarelerinin performansını gösterecek bir yapıya kavuşturulması temel amaçtır.

Bu çerçevede;

- ✓ Üniversitemiz performans programının uygulama sonuçları düzenli olarak izlenecek ve izleme sonucunda yapılan değerlendirmelere idare faaliyet raporunda yer vermeye devam edilecektir.
- ✓ Üniversitemizde mevcut idari ve akademik kapasite, stratejik yönetim anlayışı doğrultusunda nitelik ve nicelik yönünden geliştirilecek, yönetim kültürünün yeni yönetim anlayışlarına uyarlanmasına yönelik eğitimler düzenlenecektir.
- ✓ Toplam Kalite Yönetimi temel felsefesine uygun bir yönetim anlayışını üniversite genelinde hâkim kılmak temel amaç olarak belirlenmiştir. Bu kapsamda başta Şahinbey Araştırma ve Uygulama Hastanesi olmak üzere, Öğrenci İşleri Daire Başkanlığı ve Bilimsel Araştırma Projeleri Yönetim Biriminde kalite çalışmaları yapılmıştır. Yapılan bu çalışmaların iç kontrol çalışmaları ile üniversitenin geneline yaygınlaştırılması amaçlanmaktadır.

7. E- Devlet Uygulamalarının Yaygınlaştırılması

Üniversitemizden hizmet alan dış paydaşlarımızın gereksinim duyduğu, kendisi ile ilgili bilgilere erişimini kolaylaştırmak için bir e-devlet yapısı oluşturulması yaygınlaştırılacaktır.

III-FAALİYETLERE İLİŞKİN BİLGİ VE DEĞERLENDİRMELER

A-MALİ BİLGİLER

1. Bütçe Uygulama Sonuçları

Fonksiyonel Sınıflandırmaya Göre Gider İcmali							
Kodu	Açıklama	Başlangıç Ödeneği	Eklenen Ödenek	Düşülen Ödenek	Toplam Ödenek	Bütçe Gideri	Giderin Toplam Ödeneğe Oranı (%)
1	Genel Kamu Hizmetleri	20.889.000,00	4.081.400,00	500,00	24.969.900,00	23.304.010,39	93
2	Savunma Hizmetleri	0	0	0	0	0	
3	Kamu Düzeni Ve Güvenlik Hizmetleri	6.443.000,00	1.089.000,00	0	7.532.000,00	7.314.182,74	97
7	Sağlık Hizmetleri	36.370.000,00	5.502.100,00	15.500,00	41.856.600,00	41.435.100,29	99
8	Dinlenme, Kültür Ve Din Hizmetleri	2.086.000,00	66.000,00	0	2.152.000,00	2.041.549,77	95
9	Eğitim Hizmetleri	233.452.000,00	37.340.982,48	6.126.000,00	264.666.982,48	243.617.387,17	92
Genel Toplam		299.240.000,00	48.079.482,48	6.142.000,00	341.177.482,48	317.712.230,36	93

Tablo 47 Fonksiyonel Sınıflandırmaya Göre Gider İcmali



Ekonomik Sınıflandırmaya Göre Gider İcmali							
Eko.Kod	Açıklama	Başlangıç Ödeneği(°)	Eklenen(°)	Düşülen(°)	Toplam Ödenek(°)	Harcama(°)	Harcama Oranı (%)
01	Personel Giderleri	176.765.000,00	9.351.671,33	6.072.500,00	180.044.171,33	173.645.522,80	96
02	Sos. Güvenlik. Kur. Devlet Primi Giderleri	27.002.000,00	921.000,00	50.000,00	27.873.000,00	26.305.026,92	94
03	Mal Ve Hizmet Alım Giderleri	39.649.000,00	23.077.008,10	19.500,00	62.706.508,10	60.357.230,68	96
05	Cari Transferler	9.036.000,00	100.950,00	0	9.136.950,00	7.679.972,68	84
06	Sermaye Giderleri	46.788.000,00	14.628.853,05	0	61.416.853,05	49.724.477,28	81
Genel Toplam		299.240.000,00	48.079.482,48	6.142.000,00	341.177.482,48	317.712.230,36	93

Tablo 48 Ekonomik Sınıflandırmaya Göre Gider İcmal

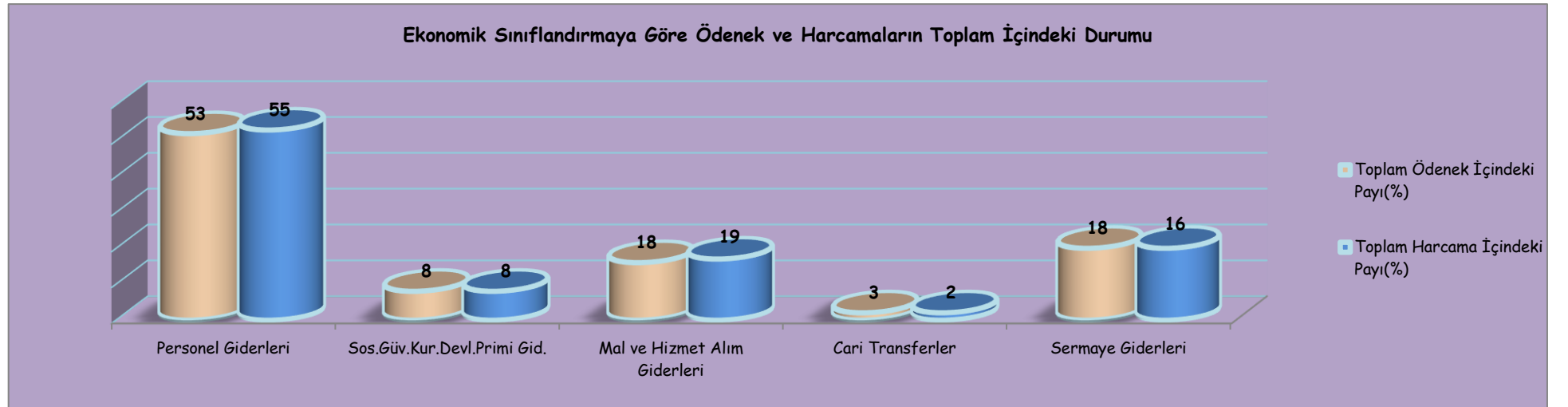

Birim Bütçeleri

Birim Kodu	Birim Adı	Bütçe Başlangıç Ödeneği(°)	Toplam Ödenek(°)	Bütçe Gideri(°)	Giderin Toplam Ödeneğe Oranı (%)	Birim Kodu	Birim Adı	Bütçe Başlangıç Ödeneği(°)	Toplam Ödenek(°)	Bütçe Gideri(°)	Giderin Toplam Ödeneğe Oranı (%)
200	Sağlık Bilimleri Enstitüsü	1.111.000,00	1.127.000,00	980.465,34	87	672	Beden Eğt.ve Spor Y.Okulu	2.302.500,00	2.507.800,00	2.427.377,25	97
230	Tıp Fakültesi	41.589.950,00	38.679.450,00	38.107.718,75	99	676	Devlet Türk Musikî Konservatuvarı	4.260.550,00	4.358.022,10	4.009.705,85	92
234	Diş Hekimliği Fakültesi	5.255.500,00	5.652.800,00	5.588.826,17	99	683	Yabancı Diller Yüksekokulu	7.273.450,00	7.550.550,00	7.252.310,87	96
241	Sağlık Bilimleri Fakültesi	2.479.800,00	2.814.800,00	2.782.887,53	99	702	Nizip Meslek Yüksekokulu	2.801.900,00	2.819.800,00	2.630.985,30	93
300	Sağlık Hizmetleri MYO	1.717.900,00	1.982.965,00	1.928.552,30	97	705	Oğuzeli Meslek Yüksekokulu	2.625.250,00	2.803.015,00	2.679.412,42	96
330	Uygulama ve Arşt. Hastanesi	36.119.000,00	41.605.600,00	41.184.100,29	99	706	Arabani Meslek Yüksekokulu	845.950,00	903.950,00	873.485,33	97
400	Fen Bilimleri Enstitüsü	4.476.500,00	4.188.446,60	3.861.024,45	92	707	Naci Topçuoğlu MYO	3.052.150,00	3.020.150,00	2.967.293,00	98
432	Fen-Edebiyat Fakültesi	11.877.000,00	11.182.529,20	11.039.717,46	99	708	İslahiye Meslek Yüksekokulu	2.206.600,00	2.097.477,00	1.985.336,50	95
442	Mimarlık Fakültesi	1.018.350,00	1.309.997,90	1.188.670,57	91	709	Nurdağı Meslek Yüksekokulu	820.350,00	843.450,00	829.624,91	98
443	Mühendislik Fakültesi	19.694.000,00	21.118.600,00	20.264.574,50	96	710	Sosyal Bilimler MYO	3.248.850,00	3.323.714,60	3.258.393,20	98
463	Havacılık ve Uzay Bilimleri Fak.	2.635.200,00	4.022.700,00	3.925.259,54	98	728	Turizm ve Otelcilik MYO	2.059.700,00	2.318.100,00	2.225.942,58	96
500	Teknik Bilimler MYO	8.552.925,00	8.436.833,00	8.201.391,08	97	759	Diğer Merkezler	29.000,00	29.000,00	26.349,27	91
560	Enformatik Bölümü	283.600,00	4.310,00	1.190,85	28	901	Özel Kalem (Rektörlük)	10.379.000,00	21.326.307,92	20.455.674,53	96
604	Sosyal Bilimler Enstitüsü	3.358.500,00	3.992.207,32	3.602.312,83	90	902	Özel Kalem (Genel Sekreterlik)	1.576.000,00	1.844.765,00	1.822.768,42	99
605	Eğitim Bilimleri Enstitüsü	1.229.000,00	2.557.066,14	2.065.583,02	81	904	İdari ve Mali İşler Daire Bşk.	34.282.000,00	50.301.655,00	48.037.141,75	95
631	Gaziantep Eğitim Fakültesi	5.680.075,00	5.519.628,20	5.332.406,54	97	905	Personel Daire Başkanlığı	7.126.000,00	5.645.000,00	5.179.114,79	92
634	Nizip Eğitim Fakültesi	2.288.100,00	2.119.600,00	1.919.606,28	91	906	Kütüphane ve Dok. Daire Bşk.	2.086.000,00	2.152.000,00	2.041.549,77	95
639	Hukuk Fakültesi	1.853.400,00	1.628.900,00	1.490.343,73	91	907	Sağlık, Kültür ve Spor Daire Bşk.	13.528.000,00	17.954.000,00	16.601.277,50	92
643	İktisadi ve İdari Bil. Fakültesi	4.845.500,00	4.516.662,50	4.128.680,18	91	908	Bilgi İşlem Daire Başkanlığı	1.021.000,00	1.058.320,00	1.040.489,24	98
644	İslahiye İktisadi ve İdari Bil. Fa.	1.782.700,00	1.828.970,00	1.673.961,46	92	909	Yapı İş.ve Teknik Daire Bşk.	30.264.000,00	33.889.540,00	22.445.004,00	66
647	Güzel Sanatlar Fakültesi	1.908.900,00	2.050.500,00	2.012.724,55	98	910	Öğrenci İşleri Daire Başkan.	1.199.000,00	1.265.000,00	1.210.393,08	96
652	İletişim Fakültesi	1.485.550,00	1.673.600,00	1.354.190,34	81	911	Strateji Geliştirme Daire Bşk.	1.090.000,00	1.259.500,00	1.238.727,54	98
654	İlahiyat Fakültesi	3.286.200,00	3.514.785,00	3.473.330,20	99	912	Hukuk Müşavirliği	347.000,00	376.915,00	366.355,30	97
655	Turizm Fakültesi	287.100,00	1.500,00	0,00	0						
Toplam		164.815.750	171.529.450,86	166.107.517,96	97	Toplam		134.424.250	169.648.031,62	151.604.712,40	89
Genel Toplam		Bütçe Başlangıç Ödeneği			Toplam Ödenek			Bütçe Gideri		Giderin Toplam Ödeneğe Oranı (%)	
		299.240.000,00			341.177.482,48			317.712.230,36		93	

Tablo 49 Birim Bütçeleri

Bütçe Gelirleri						
Gelirler			Açıklama	Bütçe Tahmini	Gerçekleşme	Gerçekleşme Oranı (%)
I	II	III				
3			Teşebbüs ve Mülkiyet Gelirleri	16.326.000,00	42.087.339,34	258
	1		Mal ve Hizmet Satış Gelirleri	14.993.000,00	38.585.391,68	257
		1	Mal Satış Gelirleri	5.000,00	11.500,00	230
		2	Hizmet Gelirleri	14.988.000,00	39.705.113,26	265
	6		Kira Gelirleri	1.333.000,00	3.501.947,66	263
		1	Taşınmaz Kiraları	1.333.000,00	3.501.947,66	263
	9		Diğer Teşebbüs ve Mülkiyet Gelirleri	0,00	0,00	0
		9	Diğer Gelirler	0,00	0,00	0
4			Alınan Bağış ve Yardımlar ile Özel Gelirler	269.504.000,00	270.412.506,80	100
	2		Merkezi Yönetim Bütçesine Dahil İdarelerden Alınan Bağış ve Yardımlar	269.504.000,00	268.196.806,80	99
		1	Cari	230.737.000,00	244.832.658,94	106
		2	Sermaye	38.767.000,00	23.364.147,86	60
	4		Kurumlardan ve Kişilerden Alınan Yardım ve Bağışlar	0,00	2.000.000,00	0
		2	Sermaye	0,00	2.000.000,00	0
	5		Proje Yardımları	0,00	215.700,00	0
		1	Cari	0,00	215.700,00	0
5			Diğer Gelirler	13.410.000,00	23.087.281,43	172
	1		Faiz Gelirleri	400.000,00	203.034,43	50
		9	Diğer Faizler	400.000,00	203.034,43	50
	2		Kişi ve Kurumlardan Alınan Paylar	6.504.000,00	14.552.653,05	224
		6	Özel Bütçeli İdarelere Ait Paylar	6.504.000,00	14.552.653,05	224
	3		Para Cezaları	0,00	17.948,51	0
		2	İdari Para Cezaları	0,00	17.948,51	0
	9		Diğer Çeşitli Gelirler	6.506.000,00	8.313.645,44	128
		1	Diğer Çeşitli Gelirler	6.506.000,00	8.313.645,44	128
6			Sermaye Gelirleri	0,00	145.377,72	0
	2		Taşınır Satış Gelirleri	0,00	145.377,72	0
		1	Taşınır Satış Gelirleri	0,00	145.377,72	0
Toplam				299.240.000,00	335.732.505,29	112

Tablo 50 Bütçe Gelirleri

2. Temel Mali Tablolara İlişkin Açıklamalar

Bütçe Giderlerine İlişkin Açıklamalar

01 -Personel Giderleri

2017 yılı Bütçe Kanunu ile personel giderlerine 176.765.000,00 ₺ ödenek tahsis edilmiş, yılı içerisinde mevcut verilen ödeneğin yetersiz kalması neticesinde 6767 sayılı 2017 Yılı Merkezi Yönetim Bütçe Kanununun 6 ncı maddesine göre 4.150.171,33 ₺ likit karşılığı ve gelir fazlası ödenek eklenmiş, kurum içi aktarmalarla 5.200.500,00 ₺ ödenek eklenmiş 6.072.500,00 TL ödenek düşülmüş yıl sonu ödenek toplamı 180.044.171,33 ₺'ye ulaşmıştır. Bu ödeneğin 173.645.522,80 ₺'yi yıl içerisinde harcanmış olup, harcama oranı % 96 olarak gerçekleşmiştir.

02 -Sosyal Güvenlik Kurumlarına Devlet Primi Giderleri

2017 yılı Bütçe Kanunu ile sosyal güvenlik kurumlarına devlet prim giderlerine 27.002.000,00 ₺ ödenek tahsis edilmiş, yılı içerisinde mevcut verilen ödeneğin yetersiz kalması neticesinde 6767 sayılı 2017 Yılı Merkezi Yönetim Bütçe Kanununun 6 ncı maddesine göre kurum içi aktarmalarla 921.000,00 ₺ eklenmiş, 50.000 ₺ ise düşülerek yıl sonu ödenek toplamı 27.873.000,00 ₺'ye ulaşmıştır. Bu ödeneğin 26.305.026,92 ₺'si yıl içerisinde harcanmış olup, harcama oranı % 94 olarak gerçekleşmiştir.

03 -Mal Ve Hizmet Alım Giderleri

2017 yılı Bütçe kanunu ile mal ve hizmet alım giderlerine 39.649.000,00 ₺ ödenek tahsis edilmiş, yılı içerisinde mevcut verilen ödeneğin yetersiz kalması neticesinde 6767 sayılı 2017 Yılı Merkezi Yönetim Bütçe Kanununun 6 ncı maddesi uyarınca 19.557.508,10 ₺ likit karşılığı ve gelir fazlası ödenek kaydedilmiş ayrıca aynı kanununun 5/2 maddesine göre Maliye Bakanlığınca 3.500.000,00 ₺ elektrik, su ve yakacak alımları için yedek ödenek verilmiş, olup toplam ödenek 62.706.508,10 ₺'ye ulaşmıştır. Bu ödeneğin 60.357.230,68 ₺'si yıl içerisinde harcanmış olup, harcama oranı % 96 olarak gerçekleşmiştir.

05 -Cari Transferler

2017 yılı Bütçe kanunu ile cari transferlere 9.036.000,00 ₺ ödenek tahsis edilmiş, yılı içerisinde mevcut verilen ödeneğin yetersiz kalması neticesinde 6767 sayılı 2017 Yılı Merkezi Yönetim Bütçe Kanununun 6 ncı maddesine göre likit karşılığı olmak üzere 100.950,00 ₺ ödenek kaydedilmiş yıl sonu toplam ödenek 9.136.950,00 ₺'ye ulaşmıştır. Bu ödeneğin 7.679972,68 ₺'si yılı içerisinde harcanmış olup, harcama oranı % 84 olarak gerçekleşmiştir.

06 -Sermaye Giderleri

2017 yılı Bütçe kanunu ile sermaye giderlerine 46.780.000,00 ₺ ödenek tahsis edilmiş, yıl içerisinde mevcut verilen ödeneğin yetersiz kalması neticesinde 6767 sayılı 2017 Yılı Merkezi Yönetim Bütçe Kanunu 6 ncı maddesi uyarınca likit karşılığı ve gelir fazlası olarak 14.628853,05 ₺ ödenek eklenmiş ve yıl sonu ödenek toplamı 61.416.853,05 ₺'ye ulaşmıştır. Bu ödeneğin 49.724477,28 ₺'si yıl içerisinde harcanmış olup, harcama oranı % 81 olarak gerçekleşmiştir.

Bütçe Gelirleri Tablosuna İlişkin Açıklamalar

03 -Teşebbüs ve Mülkiyet Gelirleri

2017 yılı Bütçe Kanununun B cetvelinde teşebbüs ve mülkiyet gelirleri için 16.326.000,00 ₺ gelir tahmin yapılmış ancak yıl içerisinde 42.087.339,34 ₺ gelir tahsil

edilmiştir. Gelir gerçekleşme oranı % 267 olmuştur. 2017 yılında öğrenci sayısındaki artış bu kalemtedeki gelirin tahmin edilenden fazla çıkmasına neden olmuştur.

04 -Alınan Bağış Yardımlar ile Özel Gelirler

2017 yılı Bütçe Kanununun B cetvelinde alınan bağış yardımlar ile özel gelirler için 269.504.000,00 ₺ gelir tahmini yapılmış ancak yıl içinde 270.412.506,80 ₺ gelir gerçekleşmiştir. Gelir gerçekleşme oranı %100 olmuştur.

05 -Diğer Gelirler

2017 yılı Bütçe Kanununun B cetvelinde, diğer gelirler için 13.410.000,00 ₺ gelir tahmini yapılmış ancak yıl içinde 23.087.281,43 ₺ gelir gerçekleşmiştir. Gelir gerçekleşme oranı % 172 olmuştur. Araştırma Projeleri Gelirleri Paylarının tahmin edilenden yüksek gerçekleşmesi gelirimizin artmasına neden olmuştur.

06 -Diğer Taşınır Satış Gelirleri

2017 yılı Bütçe Kanununun B cetvelinde, diğer taşınır satış gelirler için gelir tahmini yapılmamış ancak yıl içinde 145.377,72 ₺ gelir gerçekleşmiştir.

3. Mali Denetim Sonuçları

Sayıştay Başkanlığınca, 2015-2016 yıllarında yapılan denetim sonucu hazırlanan rapor 2017 yılı içerisinde Üniversitemize sunulmuştur. Raporda belirtilen bulguların birçoğu giderilmiş olup diğer bulguların giderilmesi çalışmalarını devam ettirmektedir.

Ayrıca İç Kontrol ve Ön Mali Kontrole İlişkin Usul ve Esaslar Hakkında Yönetmelik hükümleri uyarınca Strateji Geliştirme Daire Başkanlığınca 4 adet ihale dosyası ön mali kontrole tabi tutulmuştur. Ön mali kontrol sonucunda tamamına uygun görüş verilmiştir. Bunun yanı sıra Üniversitemizin Kadro ve Yan ödeme cetvelleri de aynı yönetmelik çerçevesinde ön mali kontrole tabi tutularak vize edilmiştir.

4. Diğer Hususlar

4.1. Üniversite Yatırım Uygulama Durumu

Üniversitemize, 2017 Yılı Merkezi Yönetim Bütçe Kanunu ile Yatırım projelerinin harcamaları için 46.788.000 ₺ döner sermaye bütçesinden ise 4.000.000 ₺ olmak üzere toplam 50.788.000 ₺ ödenek tahsis edilmiştir. Yıl içinde bu ödeneğe 14.118.000 ₺ ödenek eklenerek toplam ödenek 64.906.000 ₺'ye ulaşmıştır. Yatırım programı kapsamında yürütülen 10 adet yatırım projesi için yılsonu itibarıyla anılan bu ödeneğin 49.214.000 ₺'si harcanmış ve harcama oranı % 76 olarak gerçekleşmiştir.

Üniversitemizde aşağıdaki tabloda detayları belirtilen 10 adet yatırım projesi yürütülmüştür. Bu projeler kapsamında; Üniversitemizin makine teçhizat ihtiyacı, bina onarımları, yeni bina yapımı, çevre düzenleme ve altyapı işleri, etüt proje işleri, bilimsel projelerin desteklenmesi, merkezi laboratuvar binası yapımı, hastane makine teçhizat alımı ve bina onarımı ile yeni hastane binası yapımı planlanmıştır.

Akademik birim sayıları ve buna bağlı olarak öğrenci sayısındaki artış doğal olarak derslik, sportif ve sosyal alan ihtiyacını doğurmuştur. Bu kapsamda; devam eden inşaatlardan 11.359 m² olan Mimarlık Fakültesi, 12.760 m² olan Hukuk Fakültesi ve 2.428 m² olan Kreş

bina inşaatı tamamlanarak hizmete açılmış, 4.700 m² kapalı alana sahip Taşınır Ambarı ihalesi yapılarak sözleşme imzalanmış olup, 2018 yılında tamamlanması planlanmaktadır. Ayrıca Yol, Kaldırım ve Çevre Onarım İşi, Bina Tadilat ve Onarımları işleri tamamlanmıştır. 250 Yataklı 30.440 m² kapalı alana sahip Çocuk Hastanesi inşaatının %14 oranında tamamlanmıştır.

2017 yılı Merkezi Yönetim Bütçe Kanunu ile Üniversite bütçemize 1 adet (T-11b) taşıt konulmuş, Bakanlar Kurulundan izin alınarak 1 adet taşıt alınmıştır.

2017 Yılı Yatırım Projelerinin Dağılımı (Bin ₺)						
Sektörü	Proje Adı	Başlangıç Ödeneği	Eklene Ödenek	Toplam Ödenek	Toplam Harcama	Projenin Durumu
EĞİTİM	Muhtelif İşler (GAP)	6.733	4.403	11.136	10.894	Tamamlandı
	Etüt Proje ve Müşavirlik (GAP)	100	0	100	89	Tamamlandı
	Derslik ve Merkezi Birimler (GAP)	15.500	0	15.500	8.433	Devam ediyor
	Kampus Altyapısı (GAP)	3.767	0	3.767	952	Devam ediyor
	Yayın Alımı (GAP)	1.400	0	1.400	1.347	Tamamlandı
SAĞLIK	Muhtelif İşler (GAP)	5.000	725	5.725	5.721	Tamamlandı
	Döner Sermaye (*)	2.000	0	2.000	0	
	Çocuk Hastanesi (250 Ytk. 30.440 m ²)	5.000	941	5.941	5.941	Devam ediyor
	Döner Sermaye(*)	2.000	0	2.000	0	
SPOR	Açık Kapalı Spor Tesisleri (GAP)	1.500	0	1.500	0	Devam ediyor
TEKNOLOJİK ARAŞTIRMA	Rektörlük Bilimsel Araşt. Projeleri (**)	6.788	8.049	14.837	14.837	Tamamlandı
	Merkezi Araştırma Laboratuvarı (***)	1.000	0	1.000	1.000	Devam ediyor
Toplam		50.788	14.118	64.906	49.214	

(*) Bu ödeneklerin tamamı döner sermaye kaynaklarından karşılanmış olup bütçe toplamına dahil edilmiştir.
(**) Proje özel hesabında biriken tutarlardan bu proje için on iki ay sonunda 4.557.222,26 ₺ harcama yapılmıştır.
(***) Proje özel hesabında biriken tutarlardan bu proje için on iki ay sonunda harcama yapılmıştır.

Tablo 51 Yatırım Projelerinin Dağılımı

2017 Yılı Yatırım Projelerinin Sektörel Dağılımı (Bin ₺)					
Sektör Adı	Proje Sayısı	Bütçe Başlangıç Ödeneği	Toplam Ödenek	Harcama	Harcama Oranı (%)
EĞİTİM	5	27.500	31.903	21.715	60
SPOR	1	1.500	1.500	0	0
SAĞLIK	2	14.000	15.666	11.662	70
DKH.	2	7.788	15.837	15.837	100
Toplam	10	50.788	64.906	49.214	76

Tablo 52 Yatırım Projelerinin Sektörel Dağılımı

B. PERFORMANS BİLGİLERİ

1. FAALİYET VE PROJE BİLGİLERİ



1.1.Faaliyet Bilgileri

Ulusal ve Uluslar Arası Bilimsel Toplantı Sayısı								
Faaliyet Türü	Fakülte	Enstitü	Y.Okul	Meslek Yüksek Okulu	İdari Birimler	Öğrenci Toplulukları	Diğer Birimler	Toplam
Sempozyum	2	-	-	1	1	1	-	5
Konferans	3	-	-	1	12	42	-	58
Panel	3	-	2	-	11	8	-	24
Tören	2	-	-	2	10	1	-	15
Seminer-Kurs	3	1	1	3	3	7	-	18
Söyleşi	-	-	-	-	4	11	-	15
Tiyatro	1	-	-	-	-	5	-	6
Konser	-	-	9	-	4	6	-	19
Sergi	19	-	-	-	4	6	-	29
Toplantı	3	-	-	2	8	-	1	14
Çalıştay	1	2	-	-	3	1	-	7
Dinleti	1	-	-	-	2	1	-	4
Film Gösterimi	1	-	-	-	-	44	-	45
Diğer	9	-	3	-	21	17	4	54
Toplam	48	3	15	9	83	150	5	313

Tablo 53 Ulusal Ve Uluslar Arası Bilimsel Toplantı Sayısı

Ulusal ve Uluslararası Bilimsel Toplantılara Katılan Sayısı						
Faaliyet Türü	Fakülte	Enstitü	Yüksek Okul	Meslek Yüksek Okulu	Diğer Birimler	Toplam
Sempozyum ve Kongre	384	3	45	24	76	532
Konferans	171		13	239	99	522
Panel	32			3	34	69
Seminer-Kurs	161		3	166	15	345
Söyleşi	27			4	51	82
Çalıştay		2	1		14	17
Tiyatro	16			17	29	62
Konser	8			251	33	292
Sergi	230			3	48	281
Diğer	43		23	123	370	559
Toplam	1072	5	85	830	769	2761

Tablo 54 Ulusal Ve Uluslararası Bilimsel Toplantılara Katılan Sayısı

Sporcu Bilgileri				
	Katılınan Spor Dalı Sayısı	Müsabakalara Katılan Kişi Sayısı	Kazanılan Madalya Sayısı	Milli Sporcu Sayısı
Öğrenci	23	358	3 Altın , 4 Bronz madalya, 12 Kupa	20
Personel		48		
Toplam	23	406	19	20

Tablo 55 Sporcu Bilgileri

Öğrenciye ve Personele Sunulan Barınma, Yemek ve Sağlık Hizmetleri			
	Barınma Hizmeti	Yemek Hizmetleri	Sağlık Hizmetleri
	Barınma Hizmetinden Yararlanan Kişi Sayısı	Yemek Hizmetinden Yararlanan Sayısı	Mediko Sağlık Hizmetinden Yararlananların Sayısı
Öğrenci	150	623.727	354
Personel	3	81.637	48
Toplam	153	705.364	402

Tablo 56 Öğrenciye ve Personele Sunulan Barınma, Yemek ve Sağlık Hizmetleri

Üniversitemiz bünyesinde 15 Temmuz yerleşkesi vip erkek öğrenci yurdu 430 kişi kapasiteli olup; barınma, yemek ve sağlık hizmetleri ile ilgili veriler yukarıdaki tabloda gösterilmiştir.

1.2. Yayınlarla İlgili Faaliyet Bilgileri

SCI+SSCI+A&HCI İndekslerine Giren Yayınlar						
Yılı	SCI	SSCI	A&HCI	Brüt Toplam	Öğr. Üye Say	Oran
2008	200	7	1	208	302	0,66
2009	277	10	1	288	293	0,96
2010	294	6	0	300	298	1,00
2011	370	23	5	398	486	0,81
2012	492	28	4	524	507	1,03
2013	474	46	4	524	551	0,95
2014	442	44	18	504	592	0,86
2015	441	30	4	504	640	0,79
2016	478	25	1	484*	589	0,82
2017	454	22	4	462*	577	0,80

* Bazı yayınlar iki indekste de yer aldığı için toplam sonuç farklı çıkmaktadır.

Tablo 57 Sci+Ssci+A&hci İndekslerine Giren Yayınlar

1.3. Üniversiteler Arasında Yapılan İkili Anlaşmalar



Erasmus+

Erasmus programı, yükseköğretim kurumlarının birbirleri ile işbirliği yapmalarını teşvik etmeye yönelik bir Avrupa Birliği programıdır. Erasmus programı, Yükseköğretim kurumlarının birbirleri ile ortak projeler üretip hayata geçirmeleri; kısa süreli öğrenci ve

personel değişimi yapabilmeleri için karşılıksız mali destek sağlamaktadır.

Bunun yanı sıra Erasmus programı, yükseköğretim sistemini iş dünyasının gereksinimlerine uygun olarak geliştirmek ve üniversite mezunlarının iş dünyasında istihdam edilebilirliğini artırmak amacıyla yükseköğretim kurumları ile çalışma çevreleri arasındaki ilişkilerin ve işbirliğinin artırılmasını da teşvik etmektedir.

Gaziantep Üniversitesi, 2003 tarihinden itibaren Erasmus programından faydalanmaktadır. Avrupa Komisyonu'nun değerlendirmesi sonucunda, üniversitemiz 2014-2020 eğitim-öğretim yılına kadar Genişletilmiş Erasmus Üniversite Beyannamesi çerçevesinde Erasmus programından yararlanmaya devam edecektir.

Erasmus Üniversite Beyannamesi'ne sahip üniversitelerin Erasmus hareketliliğini yapabilmeleri için aralarında karşılıklı olarak imzalanmış anlaşmalar olması gerekmektedir.

Öğrenci ve akademisyen değişimini içeren ve “Bilateral Agreements” adı verilen bu anlaşmalar üniversitelerin fakülte/bölgümleri bazında imzalanmakta ve anlaşmayı imzalayan iki birim arasında kaç öğrenci/akademisyen değişiminin öngörüldüğü anlaşmada açıkça belirtilmektedir.

ERASMUS Kapsamında Yapılan İkili Anlaşmalar			
Ülke Adı	Üniversite	Fakülte/Bölüm	Geçerlilik Süresi
Romanya	Transilvania Univ. of Brasov	Elektrik Elektronik Mühendisliği	2014/2020
	Transilvanya University of Brasov	Gazetecilik	2017/2020
	Univ. Stefan Cel Mare Suceava	Elektrik Elektronik Mühendisliği	2014/2020
	Univ. Stefan Cel Mare Suceava	Gıda Mühendisliği	2018/2020
	Arad Aurel Vlacicu University	Gıda Mühendisliği	2014/2020
	Lucian Blaga Univ. of Sibiu	Endüstri Mühendisliği	2014/2020
	Bucharest Univ. of Technology	Endüstri Mühendisliği	2014/2020
	Arad Aurel Vlacicu University	Makine Mühendisliği	2014/2020
	Lucian Blaga Univ. of Sibiu	İktisat Bölümü	2014/2020
	Alexandru Ioan Cuza Univ. Iasi	Arkeoloji Bölümü	2014/2020
	Gheorghe Asachi Tech. Univ. Iasi	Tekstil Mühendisliği	2015/2020
	University "Dunarea de Jos of Galati	Gıda Mühendisliği	2017/2020
	The "Ion Ionescu De La Brad" Univ. of Agr. Sci. And Vet. Medicine of IASI	Gıda Mühendisliği	2017/2020
	Lucian Blaga Univ. of Sibiu	Tıp	2014/2020
	Arad Aurel Vlacicu University	Beden Eğitimi ve Spor Yüksekokulu	2014/2020
	Alexandru Ioan Cuza Univ. Iasi	Tarih Bölümü	2014/2020
	Lucian Blaga Univ. of Sibiu	Biyoloji Bölümü	2014/2020
	University of Bucharest	Biyoloji Bölümü	2014/2020
	University of Babeş Bolyai	Fizik Mühendisliği	2016/2020
	Lucian Blaga Univ. of Sibiu	Tekstil Mühendisliği	2014/2020
	West Univ. of Timisoara	İlköğretim Sınıf Öğretmenliği (Temel Eğitim)	2014/2020
	Lucian Blaga Univ. of Sibiu	Optik ve Akustik Mühendisliği	2014/2020
University of Bucharest	Optik ve Akustik Mühendisliği	2014/2020	
Alexandru Ioan Cuza Univ. Iasi	Gazetecilik	2017/2020	
Univ.of Craiova	Matematik	2014/2020	
Lucian Blaga Univ. of Sibiu	Diş Hekimliği Bölümü	2014/2020	
İtalya	Messina University	Tıp	2014/2020
	Teramo University	Gıda Mühendisliği	2014/2020
	Bologna University	Mimarlık	2017/2020
	Teramo University	İktisat Bölümü	2014/2020
	Teramo University	Turizm ve Otelcilik	2014/2020
	Teramo University	Hukuk	2014/2020

ERASMUS Kapsamında Yapılan İkili Anlaşmalar			
Ülke Adı	Üniversite	Fakülte/Bölüm	Geçerlilik Süresi
	University of Palermo	Tıp	2014/2020
	Univ. of Galati "Dunarea de Jos"	Tıp	2014/2020
	Bologna University	Arkeoloji	2018/2020
	Bologna University	Tarih	2014/2020
	University of Bari Aldo Moro	İktisat Bölümü	2014/2020
Polonya	Bialystok University of Technology	İnşaat Mühendisliği	2014/2020
	Bialystok University of Technology	Elektrik Elektronik Mühendisliği	2014/2020
	Bialystok University of Technology	Makine Mühendisliği	2014/2020
	Bialystok University of Technology	Mimarlık	2013/2020
	Warsaw Univ. of Technology	Uçak ve Uzay Mühendisliği	2017/2020
	Opole University of Technology	Uluslararası Ticaret ve Lojistik Bölümü	2014/2020
	Opole University of Technology	İnşaat Mühendisliği	2014/2020
	Opole University of Technology	Makine Mühendisliği	2013/2020
	Opole University of Technology	İşletme Bölümü	2014/2020
	Opole University of Technology	Endüstri Mühendisliği	2014/2020
	Opole University of Technology	Beden Eğitimi ve Spor Yüksekokulu	2014/2020
	Opole University of Technology	Turizm ve Otelcilik	2014/2020
	University of Lodz	Fizik Mühendisliği	2014/2020
	University of Lodz	İktisat Bölümü	2014/2020
	University of Lodz	Sosyoloji	2017/2020
	University of Lodz	İşletme	2017/2021
	University of Lodz	Arkeoloji	2014/2020
	Warsaw University of Technology	Makine Mühendisliği	2014/2020
	University of Science and Tech. in Bydgoszcz	Biyoloji Bölümü	2014/2020
	University of Bielsko Biala	Tekstil Mühendisliği	2014/2020
	Cracow University of Technology	İnşaat Mühendisliği	2014/2020
	Cracow University of Technology	Makine Mühendisliği	2014/2020
	Wroclaw Univ. of Science and Technology	İşletme	2017/2020
	Szkola Główna Gosp. Wiej. SGGW	İnşaat Mühendisliği	2014/2018
	University of Zielona Gora	Sosyoloji	2014/2020
	University of Zielona Gora	İlköğretim Sınıf Öğretmenliği (Temel Eğitim)	2014/2020
	Szkola Główna Gosp. Wiej. SGGW	Gıda Mühendisliği	2015/2018
	Szkola Główna Gosp. Wiej. SGGW	İktisat	2015/2018
	Szkola Główna Gosp. Wiej. SGGW	Ulus. Tic. Ve Lojistik	2015/2018
	Malopolska Sch. Of Econ. in Tarnow	Turizm ve Otelcilik	2014/2020
	The Academy of Music in Cracow	Türk Musikisi ve Devlet Konservatuarı	2014/2020
	State Univ. of Ap. Sc. in Konin	İngilizce Öğretmenliği	2015/2020

ERASMUS Kapsamında Yapılan İkili Anlaşmalar			
Ülke Adı	Üniversite	Fakülte/Bölüm	Geçerlilik Süresi
Almanya	Siegen University	Fizik Mühendisliği	2014/2020
	University Halle- Wittenberg	Tıp	2014/2020
	Aachen Univ. RWTH	Tekstil Mühendisliği	2014/2020
	Universität Trier	Biyoloji Bölümü	2014/2020
Portekiz	Polytechnic Inst. Of Braçançã	Biyoloji Bölümü	2014/2020
	University of Porto	Fizik Mühendisliği	2016/2020
	University of Porto	Optik ve Akustik Mühendisliği	2016/2020
	Polytechnic Inst. Of Guarda	İlköğretim Sınıf Öğretmenliği (Temel Eğitim)	2014/2020
Litvanya	Kaunas Univ. of Technology	Gıda Mühendisliği	2014/2020
	Vilnius University	Optik ve Akustik Mühendisliği	2017/2020
	Klaipeda State University of Applied Sciences	Gıda Mühendisliği	2014/2020
	Mykolas Romeris University	İktisat Bölümü	2014/2020
Hollanda	Radboud University	Fizik Mühendisliği	2014/2020
Finlandiya	University of Helsinki	Gıda Mühendisliği	2015/2020
Çek Cumhuriyeti	University of West Bohemia	Endüstri Mühendisliği	2014/2020
	University of West Bohemia	Makine Mühendisliği	2014/2020
	University of West Bohemia	Matematik	2014/2018
	Tomas Bata Univ.in Zlin	İktisat	2014/2020
	Tomas Bata Univ. in Zlin	İşletme	2014/2020
	Tomas Bata Univ. in Zlin	Uluslararası Ticaret ve Lojistik Bölümü	2014/2020
	Technical University of Liberec	Tekstil Mühendisliği	2014/2020
	Tomas Bata Univ. in Zlin	İslahiye İ.İ.B.F. İktisat	2014/2020
	Tomas Bata Univ. in Zlin	İslahiye İ.İ.B.F. İşletme	2014/2020
İngiltere	Liverpool John Moores Uni.	Makine Mühendisliği	2015/2018
İsveç	Linnaeus University	Makine Mühendisliği	2014/2020
Slovenya	Ljubljana University	Sosyoloji Bölümü	2014/2020
İspanya	Mondragon University	Endüstri Mühendisliği	2014/2020
	Universidad Rey Juan Carlos	Gıda Mühendisliği	2017/2020
	University of Alicante	Sosyoloji	2017/2020
	Polytechnic Univ. of Catalonia	Endüstri Mühendisliği	2014/2020
Macaristan	University of Debrecen	İngiliz Dili Edebiyatı	2014/2020
Fransa	Universite De Rouen	Biyoloji Bölümü	2014/2020
Yunanistan	Tech. Educational Inst.of Epirus	Türk Musikisi ve Devlet Konservatuarı	2014/2020
	University of Thessaly	Tıp	2014/2020
Slovakya	Univ. of Economics in Bratislava	Uluslararası Ticaret ve Lojistik Bölümü	2014/2020
	Constantine the Philosopher University in Nitra	Turizm ve Otelcilik	2015/2020

ERASMUS Kapsamında Yapılan İkili Anlaşmalar			
Ülke Adı	Üniversite	Fakülte/Bölüm	Geçerlilik Süresi
Makedonya	International Balkan University	İşletme	2014/2020
	International Balkan University	İngiliz Dili ve Edebiyatı	2014/2020
Bulgaristan	University of Food Technologies	Gıda Mühendisliği	2014/2020
Hırvatistan	University of Zagreb	İngiliz Dili ve Edebiyatı	2018/2020
Malta	Yabancı Diller Yüksekokulu	Yabancı Diller Yüksekokulu	2017/2020

Tablo 58 Erasmus Kapsamında Yapılan İkili Anlaşmalar

ERASMUS Kapsamında Diğer Ülkelerden Gelen Öğrenci Sayısı							
Ülke	Eğitim ve Öğretim Dönemi						
	2011-2012	2012-2013	2013-2014	2014-2015	2015-2016	2016-2017	2017-2018
Polonya	9	6	2	1			
İspanya	-	2	-	-			
Çek Cumhuriyeti	1	1	-	-			
İtalya	-	-	-	3			
Romanya	-	1	4	1	1	1	
Macaristan	2	-	-	-			
Almanya	3	5	8	7			1
Litvanya	2	4	-	-			
Toplam	17	19	14	12	1	1	1

Tablo 59 Erasmus Kapsamında Diğer Ülkelerden Gelen Öğrenci Sayısı

ERASMUS Kapsamında Diğer Ülkelere Giden Öğrenci Sayısı							
Ülke	Eğitim ve Öğretim Dönemi						
	2010-2011	2011-2012	2012-2013	2013-2014	2014-2015	2015-2016	2016-2017
Almanya	5	11	15	12	3	6	6
Polonya	37	51	63	58	40	46	-
Danimarka	11	20	8	-	-	-	58
Portekiz	1	4	5	6	-	1	2
Litvanya	1	2	2		4	5	9
Çek Cumhuriyeti	9	17	10	11	14	23	13
Bulgaristan	1	-	-	-	-	-	-
Yunanistan	-	-	-	-	2	1	-
İsveç	5	9	5	2	3	-	-
İtalya	17	35	30	25	20	21	18
İspanya	-	-	13	9	8	5	7
Romanya	5	10	12	8	18	16	13
Finlandiya	-	-	1	1	-	1	1
Macaristan	-	-	9	6	1	8	2
Belçika	-	-	-	-	-	-	-
Estonya	-	-	1	1	-	-	-

ERASMUS Kapsamında Diğer Ülkelere Giden Öğrenci Sayısı							
Ülke	Eğitim ve Öğretim Dönemi						
	2010-2011	2011-2012	2012-2013	2013-2014	2014-2015	2015-2016	2016-2017
Slovakya	-	-	-	1	1	2	3
Hollanda	-	-	-	-	-	4	2
Makedonya	-	-	-	-	-	3	1
Fransa	-	-	-	-	-	2	-
Slovenya							1
Birleşik Krallık							1
Avusturya							1
Toplam	92	159	174	140	114	144	138

Tablo 60 Erasmus Kapsamında Diğer Ülkelere Giden Öğrenci Sayısı

ERASMUS Dışı İkili Anlaşmalarımız		
Ülke	Üniversite	İşbirliği Alanları
Rusya	Kuzey Kafkas Teknik Üniversitesi	<ul style="list-style-type: none"> - Akademik personel değişimi - Lisans ve Lisansüstü düzeyde öğrenci değişimi - Teknik Uzman değişimi - Ortak araştırma aktiviteleri, konferanslar - Seminerlere katılım ve akademik toplantılar - İki üniversite arasında akademik bilgi ve yayınların, ders kitaplarının ve periyodik yayınların mübadelesi

Tablo 61 Erasmus Dışı İkili Anlaşmalarımız

Mevlana Değişim Programı

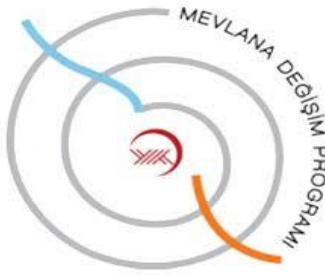

Mevlana Değişim Programı, yurtdışında eğitim veren yükseköğretim kurumları ile yurtdışında eğitim veren yükseköğretim kurumları arasında öğrenci ve öğretim elemanı değişimini gerçekleştirmeyi amaçlayan bir programdır. 23 Ağustos 2011 tarih ve 28034 sayılı Resmi Gazete’de yayımlanan Yönetmelik ile birlikte yurt dışındaki yükseköğretim kurumları ile ülkemizdeki yükseköğretim kurumları arasında öğrenci ve öğretim elemanı değişiminin önü açılmıştır. 2017 yılında Mevlana Değişim Programı kapsamında yapılan ikili anlaşmalar ve öğrenci değişim sayısı aşağıda ki tabloda gösterilmiştir.

Mevlana Değişim Programı İkili Anlaşmalarımız		
Ülke	Üniversite	İşbirliği Alanları
Kazakistan	Yabancı Diller Mesleki Kariyer Üniversitesi	M.D.P Öğrenci değişimi/Akademik Personel Gelişi
Malezya	Universiti Sains Islam Malaysia	M.D.P-Öğrenci Değişimi/ Akademik Personel Gelişi

Tablo 62 Mevlana Değişim Programı Kapsamında İkili Anlaşmalarımız

Mevlana Değişim Programı Kapsamında Diğer Ülkelerden Gelen Öğrenci Sayısı		
Ülke	Eğitim ve Öğretim Dönemi	
	2015-2016	2016-2017
Kazakistan	-	4
Azerbaycan	1	-
Toplam	1	4

Tablo 63 Mevlana Değişim Programı Kapsamında Diğer Ülkelerden Gelen Öğrenci Sayısı

Mevlana Değişim Programı Kapsamında Diğer Ülkelere Giden Öğrenci Sayısı		
Ülke	Eğitim ve Öğretim Dönemi	
	2015-2016	2016-2017
Malezya	-	2
Pakistan	1	-
Toplam	1	2

Tablo 64 Mevlana Değişim Programı Kapsamında Diğer Ülkelere Giden Öğrenci Sayısı

Farabi Değişim Programı



Üniversite ve yüksek teknoloji enstitüleri bünyesinde ön lisans, lisans, yüksek lisans ve doktora düzeyinde eğitim-öğretim yapan yükseköğretim kurumları arasında öğrenci ve öğretim üyesi değişim programı olan "Farabi Değişim Programı" 18 Şubat 2009 tarihli ve 27145 sayılı Resmi Gazete'de yayımlanarak yürürlüğe girmiştir. Farabi Değişim Programı, öğrenci veya öğretim üyelerinin bir veya iki yarıyıl süresince kendi kurumlarının dışında bir yükseköğretim kurumunda eğitim ve öğretim faaliyetlerine devam etmelerini amaçlanmıştır. Bu çerçevede 2017 yılında

Üniversitemize 146 öğrenci gelirken, diğer üniversitelere giden öğrenci sayımız ise 85 olarak gerçekleşmiştir.

1.4. Proje Bilgileri

Araştırma geliştirme faaliyetleri noktasında da üniversitemizde önemli çalışmalar yürütülmektedir. Bu konuda disiplinler arası veya disiplinler üstü araştırmalara önem verilerek, üretime yönelik araştırmalar noktasında yeni bir anlayış ortaya konulmuştur. Bilimsel Araştırma Projeleri Birimince desteklenen bilimsel araştırma - geliştirme (AR-GE) projeleri; sonuçları itibarıyla bilim ve teknolojiye, ulusal ve evrensel ölçülerde katkı yapmasının yanında ülkemizin bilim ve teknoloji alanında ekonomik, sosyal ve kültürel kalkınmasına yarar sağlaması amacıyla desteklenmektedir. Proje sahiplerinin, karar verme

sürecinde projeleri hakkında Bilimsel Araştırma Projeleri Yönetim Kurulunu bilgilendirmeleri ve projelerini Kurula sunma imkânı rutin hale gelmiştir. Bilimsel Araştırma Projeleri Yönetim Kurulu tarafından, proje önerisinde bulunan öğretim üyeleri projeleri hakkında bilgi vermek üzere davet edilmekte ve projelerini anlatma imkânı bulmaktadırlar. Bilimsel Araştırma projeleri süreci, internet ortamında teklif aşamasından sonuçlanıncaya kadar çevrimiçi takip edilebilmektedir. Araştırma yapmak isteyen herkesin yararlanabileceği şeffaf ve etik bir sistemle, proje destekleri ile birlikte projelerin çeşitliliği de artmaktadır.

Üniversitemizde üniversite-sanayi işbirliği kapsamında önemli projeler yürütülmekte, söz konusu bu projelere Sanayi Bakanlığından da önemli destekler alınmaktadır.

Ayrıca bilimsel araştırma projeleri yönetim kurulu kararı ile 15.07.2012 tarihinde başlayan bilimsel nitelikleri geliştirme adı altında bir projeye üniversitemizde görev yapan öğretim üyeleri ve elemanlarına Bilimsel Araştırma Projeleri Birimince kongre destek, yayın destek ve yurt dışında araştırma ve inceleme yapmaları için maddi destek imkânı sunulmaktadır. Bu imkân çerçevesinde 2017 yılında 152 öğretim elemanımız yapmış oldukları yayınlardan dolayı yayın desteği yapılmış, 465 öğretim elemanımız yurt içi/yurt dışı kongreye gönderilmiş, 10 öğretim üyemiz ise yurt dışında 2-6 ay süreler arasında görevlendirilme için destek alma hakkı kazanmışlardır.

Üniversitemizin Bilimsel Araştırma Projeleri Yönetimi Birimi ve diğer çeşitli kaynaklardan desteklenen projeleri aşağıda tablolatırılmıştır.

Proje Sayıları				
Projeler	Önceki Yıdan Devreden Proje	Yıl İçinde Eklene Proje	Toplam Proje	Yıl İçinde Tamamlanan
Tübitak	40	4	44	9
B.A.P.	81	133	214	45
Santex	2	-	2	2
Kalkınma Bakanlığınca Desteklenen	1	1	2	2
A.B.H.	10	4	14	2
İpek Yolu Kalkınma Ajansı	1	-	1	1
Genel Toplam	135	142	277	61

Tablo 65 Proje Sayıları



BAP Tarafından Desteklenen Proje Sayıları ve Destek Rakamları		
Bölümü	Proje Adedi	Destek Rakamları (₺)
Rektörlük	1	350.000
Tıp Fakültesi	51	1.594.151
Mühendislik Fakültesi	22	194.624
Fen Edebiyat Fakültesi	27	276.739
Diş Hekimliği Fakültesi	8	90.513
İktisadi ve İdari Bil.Fak.	2	23.750
Gaziantep Eğitim Fakültesi	1	15.000
İletişim Fakültesi	1	6.880
Güzel Sanatlar Fakültesi	1	6.178
Havacılık ve Uzay Bilimleri Fak.	6	172.271
Sağlık Bilimleri Fakültesi	3	18.692
Beden Eğitimi ve Spor YO.	5	318.212
Yabancı Diller YO.	1	7.875
Sağlık Hiz. MYO.	1	17.000
Araban MYO	2	132.817
Nizip MYO	1	9.832
İslahiye MYO	2	98.594
Naci Topçuoğlu MYO	1	52.000
Toplam	136	3.385.128

Tablo 66 BAP Tarafından Desteklenen Proje Sayıları ve Destek Rakamları

Üniversitemizdeki 2017 Yılında Kabul Edilen Bilimsel Araştırma Projelerinin Birimlere ve Türlerine Göre Dağılımı									
Bölümü	Altyapı Arş.Proj.	Yük. Lis. Tezi Arş.Proj.	Doktora/ Uzmanlık Tezi	Kapsamlı A P	Destek	AB Projesi	SODES	Kurumlararası (GAP)	Toplam
Rektörlük	1								1
Tıp Fakültesi	3	24	10/13	1					51
Mühendislik Fakültesi		11	7		1	1	1	1	22
Fen Edebiyat Fakültesi		19	8						27
Diş Hekimliği Fakültesi			2/5	1					8
İktisadi ve İdari Bil.Fak.			2						2
Gaziantep Eğitim Fakül.			1						1
İletişim Fakültesi				1					1
Güzel Sanatlar Fakültesi		1							1
Havacılık ve Uzay Bil.Fak.	1	4		1					6
Sağlık Bilimleri Fakültesi		2		1					3
Beden Eğitimi ve Spor YO.	1	4							5

Yabancı Diller YO.				1					1
Sağlık Hiz. MYO.				1					1
Araban MYO	1	1							2
Nizip MYO		1							1
İslahiye MYO					2				2
Naci Topçuoğlu MYO	1								1
Toplam	8	67	48	7	3	1	1	1	136

Tablo 67 Bilimsel Araştırma Projelerinin Birimlere ve Türlerine Göre Dağılımı

1.5 Diğer Hususlar

Toplumsal Duyarlılık Projeleri



Üniversitemiz Senatosu'nun 29.09.2009 tarih ve 18 no'lu toplantısında alınan karara göre Gaziantep Üniversitesine kayıtlı bütün birinci sınıf öğrencileri bir Toplumsal Duyarlılık Projesinde (TDP) görev almak durumundadır. Toplumsal

Duyarlılık Projeleri birinci sınıf öğrencileri için zorunlu bir derstir. Toplumsal Duyarlılık Projeleri'nin ana amaçları üniversite ile toplum arasında bağları güçlendirmek, toplumsal konulara duyarlı ve toplumsal sorumluluk bilincine sahip öğrenciler yetiştirmek, toplumun güncel sorunlarını belirleme ve çözüm üretmeye yönelik projelerin hazırlanması ile sosyal sorumluluk çerçevesinde çeşitli projelerde gönüllü olarak yer almanın teşvik edilmesi, topluma hizmet çalışmalarının fakülte ve yüksekokullarda uygulanmasına yönelik temel bilgi ve becerilerin kazandırılması olarak sayılabilir.

Toplumsal Duyarlılık Projesinin (TDP) yıllar itibari ile proje grup ve öğrenci sayıları aşağıda gösterilmiştir.

Eğitim-Öğretim Yılları	Proje Grubu Sayısı	Öğrenci Sayısı
2009-2010	256	6.000
2010-2011	294	6.853
2011-2012	330	7.055
2012-2013	285	8.000
2013-2014	290	8.361
2014-2015	292	8855
2015-2016	296	8.900
2016-2017	320	12.000

Tablo 68 Toplumsal Duyarlılık Projesinin (TDP) yıllar itibari ile proje grup ve öğrenci sayıları

Proje Kategorileri ve Projeler;

Proje Kategorileri	2016-2017
Farkındalık Projeleri	92
Kültür Sanat Projeleri	25
Sosyal Hizmet Projeleri	27
Gerİ Dönüşüm Projeleri	12
Çevre ve Doğa Projeleri	42
Eğitim ve Destek Projeleri	48
Sağlık Projeleri	32
Köy Destek Projeleri	52

Toplumsal Duyarlılık Projeleri Merkezi kapsamında yürütölmekte olan projelerin kategorileri ve sayıları ;

Toplumsal Duyarlılık Projeleri Kategorileri:

- Eğitim- Farkındalık,
- Kültür Sanat,
- Sosyal Hizmet,
- Çevre ve Doğa,
- Sağlık-Spor
- Köy Destek kategorilerinden oluşmaktadır.

Grup Projeleri ve Birlikte Çalışılan Kurum/Kuruluşlar

2016–2017 Eğitim-Öğretim yılı kapsamında Toplumsal Duyarlılık Projeleri çerçevesinde birçok grup projesi uygulanmıştır. Bu grup projeleri gerçekleştirmek üzere Gaziantep’in Kamu Kurum ve Kuruluşları ile farklı Sivil Toplum Kuruluşları ile iletişime geçilmiştir.

Proje Ortağı Kamu Kurum/Kuruluşu veya STK	Proje Adı
Gaziantep Cumhuriyet Başsavcılığı H Tipi Kapalı Ceza Evi	Adalet için El Ele Projesi
Gaziantep Büyükşehir Belediyesi	Gezegen Evi Projesi
	Su Günü Projesi (GASKİ)
Ermenek Kaymakamlığı	Karanlığa Bir Işıқта Sen Tut Projesi

Gaziantep İl Milli Eğitim Müdürlüğü KÖY-DES Projeleri	Giresun İsmail Yücel Teknik ve Endüstri Meslek Lisesi Kitap Toplama Projesi
	Köy Okullarına Kütüphane Kurma Projesi
	Oyuncak ve Kırtasiye Desteği Projesi
	"Görme Engelliler için Kitapların Sesi Oluyoruz" Projesi
Şehitkâmil Belediyesi	Kent Gönüllüleri Projesi
	Aile Merkezleri Ders Desteği
	Yardım Gönüllüleri Projesi
	MÖP - Geri Dönüşümlü Atıklar Projesi
TEGV(Türkiye Eğitim Gönüllüleri Vakfı)	TEGV Projesi
Bülbülzade Eğitim Sağlık ve Dayanışma Vakfı	Merhamet Eli Projesi
CAHİDE (Canlı Hayatı İyileştirme Derneği)	Hayvanları Korumaya Yönelik Projeler
Aile ve Sosyal Politikalar İl Müdürlüğü	"Sevgi Evi" projesi
Hollanda Dış İşleri Bakanlığı ve SPARK	Suriyeli Öğrenciler için Burs Programı Projesi

Tablo 66 : Grup Projeler ve Birlikte Çalışılan Kurum/Kuruluşlar

Gerçekleştirilen Faaliyet ve Etkinliklere ait Görseller:



Gaziantep Teknopark



Gaziantep Teknopark; 2008 yılı Ekim ayında yapımı tamamlanarak faaliyete geçerek, 4691 sayılı Teknoloji Geliştirme Bölgeleri Kanunu'na göre faaliyet göstermektedir.

“Gaziantep Teknopark” olarak marka tescili yapılan Gaziantep Teknoloji Geliştirme Bölgesi, özellikle İngilizce eğitim yapan Mühendislik Fakültesi ve bölgenin en önemli fakültelerinden biri olan Tıp Fakültesi ve Araştırma ve Uygulama Hastanesi ile bilimsel ve teknoloji potansiyeli çok yüksek olan Gaziantep Üniversitesi'nin bu alanlardaki başarılı çalışmalarının ticarileşmesine uygun ortam sağlayarak ve bölgede yer alan teknoloji firmalarına akademik bilgi konusunda ışık tutmaktadır.

Gaziantep Teknopark'ın Fiziksel Özellikleri

Gaziantep Teknopark, Gaziantep Üniversitesi kampus alanı içinde, 163 dönüm arazide kurulmuştur. 3000 m²'lik A Blok ve 1250 m²'lik B Blok faaliyette olup, Yazılım, Bilişim, Tasarım, Danışmanlık, Biyoteknoloji, Gıda, Makine, Tekstil, Çevre Teknolojileri, Farmakoloji, Medikal Teknolojiler, Kalibrasyon, Elektrik-Elektronik, Enerji, gibi alanlarda faaliyet göstermekte olan firmalar yer almaktadır. Yapım aşaması tamamlanmış ve hizmete girmiş olan 4.350 m² alana sahip Teknoloji Transfer Merkezi, C Blok ve D Blok'lar, Laboratuvar ve Ofis ortamlarına sahip olup 2016 yılının ortalarında, nanoteknoloji ve mekatronik laboratuvarları ile Gaziantep Teknopark'ın altyapısını güçlendirerek yatırımcılarını Ar-Ge, İnovasyon konularında geliştirerek bölgesel rekabet edebilirliğin artırılmasına katkıda bulunmaktadır.

Yönetici Şirketin Yapılanması ve Şirket Ortakları

Bölgenin yönetim işlerini yürütmek üzere, Gaziantep Üniversitesi Teknoloji Geliştirme Bölgesi Kurucu ve İşletici A.Ş. bölge kuruluş kararı, Karar Sayısı 2006/10358 ve 26163 sayılı 09.05.2006 tarihli Resmi Gazetede yayınlanmasını takiben 12 Ocak 2007 tarihinde Türkiye Ticaret Sicili Gazetesinde yayınlanarak faaliyete başlamıştır.

2016 yılı itibariyle şirket ortakları :

- Gaziantep Üniversitesi
- GÜVAK (Gaziantep Üniversitesi Vakfı)
- Gaziantep Ticaret Odası

- Gaziantep Sanayi Odası
- Gaziantep Büyükşehir Belediyesi

Faaliyet Alanları

- Bilişim,
- İmalat Sanayi,
- Elektrik-Elektronik,
- Mekatronik,
- Tekstil,
- Telekomünikasyon,
- Medikal teknolojiler,
- Çevre teknolojileri,
- Petrokimya,
- Gıda,
- Enerji,
- Bioteknoloji
- Nanoteknoloji
- Elektromekanik
- Savunma Sanayi
- Uzay ve Havacılık Teknolojileri
- Medikal
- Biyomedikal
- Farmakoloji
- İleri Malzeme Teknolojileri
- Çevre Teknolojileri
- Gıda Teknolojileri
- Kimya Teknolojileri

Gaziantep Teknopark'ta devam eden AB Projeleri

Gaziantep Teknoparkın altyapısını güçlendirerek yatırımcılarını Ar-Ge, inovasyon konularında geliştirerek bölgesel rekabet edebilirliğin artırılmasına katkıda bulunacak olan, toplam €7.000.000 bütçeye sahip IPA projesinin dört ihalesinden üçü Merkezi Finans ve İhale Birimi tarafından yapılmış olup, çalışmalar bir sonuç bulmuştur. Proje kapsamında Gaziantep Teknopark 'ta yapılacak olan mekatronik ve nanoteknoloji laboratuvarları Gaziantep sanayisine önemli katkılar sağlayacaktır.

COSME Programı kapsamındaki Genç Girişimciler İçin ERASMUS” çağrısı (Cosme ve Erasmus +) Projeleri 2015 yılı içinde Teknopark 'ta başlayan, 2017 yılında devam eden ve diğer yıllarda devam edecek diğer Projeler arasında yer almaktadır.

Erasmus + Projesi, 10-11/11/2015 Tarihinde açılış toplantısını Ankara da, gerçekleştirmiştir. Erasmus + projemiz ile ilimizde genç işsiz bireylerin aktifliğini artırarak inovasyon tabanlı girişimlerini destekleme, Yüksek eğitilmiş genç bireylerin yine inovasyon tabanlı çalışmalarında yol göstererek yeni atılımlarda bulunmalarını sağlanacaktır. Bunun

yanında Küçük ve Orta ölçekli işletmelerin anahtar personellerinin kapasitelerini güçlendirerek işlerinde daha çok inisiyatif almaları ve buna bağlı olarak da iş kapasitelerinin geliştirilmesi sağlanacaktır. Erasmus + projesi uluslararası bir AB projesi olup yapılan tüm çalışmalar diğer ortaklarımız ile uluslararası platformda yapılacağından girişimcilerimize ulusal tecrübe sağlayacaktır.

2017 yılı faaliyetlerinden bazıları:

İNOVATİF GİRİŞİMCİLİK ZİRVESİ

İnnogrow

İlki 21 Nisan da Gaziantep Teknopark Konferans salonunda , 2.si 20 Eylül 2017 tarihinde Gaziantep Üniversitesi Mavera Kongre ve Sanat Merkezi Turkuaz salonda gerçekleşen seminerin ilk ayağında ki katılımcılar arasından Selanik'te yapılan uygulamalı eğitimler için hak kazandılar ve seçilen 4 Öğrenci 19-23 Haziran tarihleri arasında Selanik'e gönderildiler.



İnnogrow
INNOGROW PROJESİ
GİRİŞİMCİLER VE PAYDAŞLAR İÇİN SEMİNER

INNOGROW uygulaması (app.innogrow.org) 5 Avrupa ülkesinden ortak kurumun işbirliğinde ve girişimcilik eğitimine yeni bir yaklaşım getirmek üzere geliştirildi.

Innogrow uygulamasının açılışına DAVETLİSİNİZ!
POTANSİYEL GİRİŞİMCİLER ve KURUMSAL GİRİŞİMCİLER için tasarlanan uygulamada neler var:

- KENDİNİ TEST ETME ARACI**
- E-ÖĞRENME DERSLERİ**
İnovasyon Yönetimi, Yaratıcı Düşünme, Liderlik, Strateji, Problem Çözme
- İŞ MODELİ ARACI**

Türkiye'de iki ay boyunca birebir eğitimden desteği ile uygulamayı kullanarak iş modellerini geliştiren katılımcılardan 4'ü **19-23 Haziran 2017**'de Selanik'te düzenlenecek **"İNOVATİF GİRİŞİMCİLİK KAMP"**ına katılmaya hak kazanacak!

TARİH: 21 NİSAN 2017
SAAT: 14:00 - 17:00
YER: Gaziantep Teknopark C Blok Konferans Salonu

Misafir konuşmacılar:
Dr. SADIK GÖZEK - Gaziantep Kosgeb Müdürü
KEMAL ÇAKMAK - Beşler Makarna Genel Müdürü

Gaziantep Teknopark, Erasmus+ kapsamında Türkiye Ülkeleri Arasında gerçekleştirilen INNOGROW PROJESİ'ni başarıyla uyguluyor.

YERLİ ORTAKLAR: KIRINYO, YEKİNPARK, MAKRO



İnnogrow
İNOVATİF GİRİŞİMCİLİK ZİRVESİ
20 Eylül 2017
10:30 - 17:30

Gaziantep Üniversitesi
Mavera Kongre ve Sanat Merkezi
Turkuaz Salon

AVRUPA ÜLKELERİNDEN GİRİŞİMCİLERİNİN
"Yeni Girişim Nedeni? Neden Önemlidir?"

EMİN ÇIKILIRAN
VİSKA Hızlı İnovasyon Merkezi Kurucusu Ortağı
"Türkiye'de Girişimcilik Etkinleştirme ve Girişimci Finansmanı"

SADIK GÖZEK
Gaziantep KOSGEB Müdürü
"Gaziantep'te Girişimcilik"

ÇIN İLLÜDİS
Smart Cities İnovasyon Lab Kurucusu Ortağı
"Yeni Nesil Girişimcilik ve Akıllı Şehirler"

Konuşma Üzerine:
www.innogrow.org / app.innogrow.org/tr/

INNOGROW - "Scholarship Exchange Program" ile Erasmus+ Projesi kapsamında "Yeni Girişimci ve İşletme Kuruluşları için İnovatif Girişimcilik Projesi", Erasmus+ Programı kapsamında Avrupa Komisyonu ve Türkiye Ülkeleri Arasında gerçekleştirilen Gaziantep Teknopark, Erasmus+ kapsamında başarıyla uygulanmaktadır.

YERLİ ORTAKLAR: KIRINYO, YEKİNPARK, MAKRO, ERASMUS+, GAZİANTEP TEKNOPARK

Tim TEB Girişim Evi tarafından Maker Etkinlik Günü yapıldı. (24 Kasım 2017)



Teknoloji Geliştirme Bölgeleri Zirvesi, 29 Kasım 2017 tarihinde Ankara'da gerçekleşti.



İlki 2013 yılında düzenlenen, Türkiye'deki Teknoloji Geliştirme Bölgelerinde yürütülen Ar-Ge projeleri sonucunda ortaya çıkan teknoloji ürünlerinin sergilendiği; bölge yönetimlerinin bilgi ve deneyimlerini paylaştığı ve Bilim, Sanayi ve Teknoloji Bakanlığı tarafından yürütülen Teknopark Performans Endeksi sonuçlarının açıklandığı Teknoloji Geliştirme Bölgeleri Zirvesi, bu yıl 5. defa Ankara'da gerçekleştirildi.

TARGET Teknoloji Transfer Ofisi (GAÜN TargeT TTO A.Ş.)

2008'de kurulan Teknopark'ı, 2013'te kurulan Teknoloji Transfer Ofisi'nin kuruluşunun ilk yılında TÜBİTAK'tan aldığı destek ile güçlenen yapısıyla üniversite ve bölge ekosistemine gün geçtikçe daha çok değer katmaya devam etmektedir.

Gaziantep Üniversitesi'nin Teknoloji Transfer Ofisi olarak Target TTO A.Ş., 17 personeli ile Proje Geliştirme ve Yönetimi, Üniversite Sanayi İşbirliği, Fikri ve Sınai Mülkiyet Haklarının yönetimi-lisanslaması, Girişimcilik ve Şirketleşme başlıkları altında faaliyet gösteren bölgenin en dinamik yapılarından birisi olmuştur. Girişimcilik ve Şirketleşme faaliyetleri altında çekirdek sermaye yatırımı BİGG'in uygulayıcı kuruluşu olmasının yanında hali hazırda yürütülen kuluçka ve ön-kuluçka programlarında ise öğrenci ve öğretim üyelerinin şirket kurması için eğitim, danışmanlık ve mentörlük faaliyetleri yürütmektedir.

Tüm bunların yanında yatırımcı ve mentör ağlarını oluşturmak ve yerel fonların kurulmasını desteklemek üzere rol üstlenen Target TTO, ilde başarı göstermiş Kadın Girişimciler, Genç Girişimciler, Genç İş adamları'na yönelik ağlar oluşturmakta, melek yatırım ve risk sermayesi yatırımlarına yönelik bölgenin yatırımcıları ve Teknolojik girişimcileri arasında arayüz oluşturmaya yönelik mekanizmalar geliştirmektedir.

Target TTO 2017 yılında toplam 40 eğitim düzenlemiş, düzenlenen eğitimlere yaklaşık 2500 kişi katılım göstermiştir.

Üniversite - Sanayi İlişkileri

Gaziantep Üniversitesi KOSGEB Tekmer Müdürlüğü

Gaziantep Üniversitesi Tekmer, 3624 sayılı Kosgeb Kuruluş Kanunu'nda yer alan hükümler çerçevesinde, 25.12.2004 tarihinde Kosgeb Başkanlığı, Gaziantep Üniversitesi,

Gaziantep Ticaret Odası ve Gaziantep Sanayi Odası arasında hazırlanan bir protokol ile Gaziantep Üniversitesi yerleşkesinde kurulmuştur.

Gaziantep Üniversitesi Tekmer'de Gaziantep Üniversitesinin sahip olduğu bilim ve altyapı potansiyeli, Kobi ve girişimcilerin hizmetine sunulmaktadır.

Gaziantep Üniversitesi Tekmer;

- Yeni ürün ve üretim teknolojileri geliştirilmesi,
- Araştırma-Geliştirme (AR-GE) bilincinin oluşturulması
- Kalitenin geliştirilmesi ve verimliliğin artırılması yönündeki çalışmalara yardımcı olmayı amaçlamaktadır.

Gaziantep Üniversitesi Tekmer, aynı zamanda işletmelerin talep etmeleri durumunda, yurtiçinden ve yurtdışından proje ortaklarının bulunmasına da katkı sağlamaktadır.

Gaziantep Üniversitesi Tekmer, amaç ve hedeflerine uygun olarak Kobi ve girişimcilerin Ar-Ge projelerine Kosgeb Teknoloji Araştırma ve Yenilik Destekleri kapsamında, Gaziantep Üniversitesi öğretim üyelerinden danışmanlık, işlik (atölye, ofis) tahsisi, malzeme, teçhizat vb. destekler sağlamaktadır.

Gaziantep Üniversitesi Tekmer, Kosgeb tarafından görevlendirilen Makine, Tekstil ve Gıda Mühendislerinden oluşan uzman kadrosu ile Ar-Ge projelerini yürütmektedir. Uzmanlar konuları ile ilgili projelerde görev alarak, projenin başarılı bir şekilde sonuçlanabilmesi için gereken desteği sağlamaktadırlar.

2. PERFORMANS SONUÇLARININ DEĞERLENDİRİLMESİ

Üniversitemizin 2015-2019 Stratejik Planında bulunan amaç ve hedefler çerçevesinde 2017 Yılı Performans Programı hazırlanmış ve bu programda aşağıda belirtilen amaç ve hedeflere öncelik verilmiştir. Söz konusu amaç ve hedeflerdeki gerçekleştirmeler yıl içinde üçer aylık dönemler ve yılsonunda da yıllık olarak değerlendirilmiş olup, değerlendirme sonuçları aşağıda belirtilmiştir.

Stratejik Amaç	Eğitim Öğretim Kalitesini Yükseltmek			
Stratejik Hedef	Nitelikli öğrencilerin üniversitemizi tercih etmesine zemin hazırlamak ve üniversitemizin saygınlığını artırmak için, üniversitenin tanıtımının etkin ve olumlu yönde planlanıp uygulanması,			
Performans Hedefi 1	Nitelikli öğrencilerin üniversitemizi tercih etmesini teşvik etmek için Üniversite tanıtımına yönelik faaliyetlerin artırılması sağlanacaktır.			
Performans Göstergesi	Hedef (2017 yılı)	Yıl Sonu Gerçekleşme	Hedefin Gerçekleşme Oranı (%)	Hedefin Sapma Oranı (%)
Tanıtım için gönderilen materyal sayısı	15.000	6.430	43	-57
Tanıtım yapılan lise sayısı	65	51	78	-22
İnternet Ortamında Hazırlanan materyal sayısı	400	464	116	+16
Üniversitemizi tanıtım amaçlı yapılan ulusal yayın sayısı	300	464	155	+55
Performans Sonuçlarının Analizi	2017 yılında daha çok internet ortamında hazırlanan materyal sayısına ağırlık verilmiştir. Bu nedenle bu alandaki göstergelerde hedeflenen düzeyin üstüne çıkmıştır. Diğer göstergeler ise 2018 yılında artırılması hedeflenmektedir.			

Stratejik Amaç	Eğitim Öğretim Kalitesini Yükseltmek			
Stratejik Hedef	Eğitimde uluslararası işbirliğinin artırılması,			
Performans Hedefi 2	Yurt dışındaki Üniversiteler ile ortak yürütülen eğitim programlarının sayısı artırılacaktır.			
Açıklama	Üniversitemizin ERASMUS programı kapsamında anlaşmalı olduğu ve öğrenci/öğretim elemanı değişimi yaptığı üniversite ve bölüm sayısını arttırması ile daha çok sayıda öğrencimizin ve öğretim elemanımızın ERASMUS programından yararlanması sağlanacaktır.			
Performans Göstergesi	Hedef (2017 yılı)	Yıl Sonu Gerçekleşme	Hedefin Gerçekleşme Oranı (%)	Hedefin Sapma Oranı (%)
ERASMUS programı kapsamında yurt dışında işbirliği yapılan üniversite sayısı	65	69	106	-6
ERASMUS programından yararlanan öğrenci sayısı	170	132	78	-22
ERASMUS programından yararlanan Üniversitemiz öğretim elemanı sayısı	20	8	40	-60
Performans Sonuçlarının Analizi	Bazı öğrencilerin dilekçe vererek programdan ayrılmaları ve personel için ayrılan bütçenin yetersiz olması bu göstergelerde sapmaya neden olmuştur.			

Stratejik Amaç	Eğitim Öğretim Kalitesini Yükseltmek			
Stratejik Hedef	Kitap, elektronik kitap, süreli yayın, veri tabanları ile görsel ve işitsel materyal (DVD, VCD vb.) sayısının arttırılması.			
Performans Hedefi 3	Üniversitemizin basılı, görsel, işitsel ve süreli yayın sayısı artırılacaktır.			
Performans Göstergesi	Hedef (2017 yılı)	Yıl Sonu Gerçekleşme	Hedefin Gerçekleşme Oranı (%)	Hedefin Sapma Oranı (%)
Kütüphane kaynaklarına eklenen kitap, elektronik kitap, süreli yayın, veri tabanları ile görsel ve işitsel materyal (DVD, VCD vb.) sayısı	325.000	319.342	98	-2
Kütüphane kaynaklarından yararlanan kişi sayısı	40.000	44.195	110	+10
Performans Sonuçlarının Analizi	2017 yılında hedeflenen göstergeler önemli oranda yakalanmıştır.			

Stratejik Amaç	Eğitim Öğretim Kalitesini Yükseltmek			
Stratejik Hedef	Uygulama odaklı eğitim modellerinin yaygınlaştırılması			
Performans Hedefi 4	Üniversitemiz Mühendislik, İktisadi ve İdari Bilimler Fakültesi ve İletişim Fakültesi bünyesinde uygulanan İntörn uygulamasının Üniversitemizin diğer Fakülte ve Yüksekokullarına yaygınlaştırılması sağlanacaktır.			
Performans Göstergesi	Hedef (2017 yılı)	Yıl Sonu Gerçekleşme	Hedefin Gerçekleşme Oranı (%)	Hedefin Sapma Oranı (%)
İntörn uygulaması yapılan programı sayısı	35	29	83	-17

İntörn uygulamasından faydalanan öğrenci sayısı	2.500	1.521	61	-39
Performans Sonuçlarının Analizi	Üniversitemizin 2013 yılında başlattığı intörn mühendislik uygulaması ilk kez üniversitemizin uygulamaya koyduğu ve mühendislik eğitimindeki derslerini tamamlamış öğrencilerin son dönemlerini sanayide geçirecek olan mezun durumundaki mühendisler için geliştirilen bir yaklaşımla başladı. Uygulamadaki başarı nedeniyle İktisadi ve İdari Bilimler Fakültesi, İletişim Fakültesi, Oğuzeli MYO ve Turizm ve Otelcilik MYO bölümlerindeki öğrencilere de intörn uygulaması getirildi. Ancak 2016 yılında Mühendislik Fakültesi dışındaki diğer fakülte ve Meslek Yüksekokullarında intörn uygulaması kaldırıldığı için hedeflenen göstergelerde sapma meydana gelmiştir.			

Stratejik Amaç	Bilimsel araştırmaların nicelik ve niteliğini arttırmak			
Stratejik Hedef	Ulusal ve uluslararası proje yürütme ve ortak olma girişimlerinin teşvik edilmesi,			
Performans Hedefi 5	Kamu kurumları, ulusal ve uluslararası kuruluşlar tarafından desteklenen projelerin sayıları artırılabacaktır.			
Açıklama	Kalkınma Bakanlığı, TÜBİTAK ve Kalkınma Ajansı gibi ulusal kurumlara yapılan proje başvuru sayısının artırılması sağlanacaktır.			
Performans Göstergesi	Hedef (2017 yılı)	Yıl Sonu Gerçekleşme	Hedefin Gerçekleşme Oranı (%)	Hedefin Sapma Oranı (%)
Kalkınma Bakanlığı tarafından desteklenen proje sayısı	2	1	50	-50
TÜBİTAK tarafından desteklenen proje sayısı	36	16	44	-66
Kalkınma Ajansı tarafından desteklenen proje sayısı	4	0	0	-100
Performans Sonuçlarının Analizi	Kalkınma Bakanlığınca; Üniversitemizin Merkezi araştırma laboratuvarı projesi desteklenmekte, TÜBİTAK tarafından desteklenen projelerden durdurulmuş, 1 adedi dondurulmuş, 7 adedi ise yıl içinde tamamlanmış geriye 2017 yılı sonu itibariyle 16 proje aktif olarak devam etmektedir. İpek yolu kalkınma ajansı tarafında ise hedeflenen projeler alınamadığında hedeflenen göstergeler yakalanamamıştır.			

Stratejik Amaç	Bilimsel araştırmaların nicelik ve niteliğini arttırmak			
Stratejik Hedef	Bilimsel yayın sayısının ve kalitesinin artırılması ile üniversitenin Türkiye'deki diğer üniversiteler arasında bilimsel yayın sıralamasındaki konumunun iyileştirilmesi.			
Performans Hedefi 6	Üniversitemizin yayın sayıları artırılacak ve Üniversitemizin yayın sıralamasındaki yeri iyileştirilecektir.			
Performans Göstergesi	Hedef (2017 yılı)	Yıl Sonu Gerçekleşme	Hedefin Gerçekleşme Oranı (%)	Hedefin Sapma Oranı (%)
Uluslararası hakemli dergilerde yapılan yayın sayısı	750	914	122	+22
Uluslararası SCI, SSCI veya AHCI indeksleri kapsamındaki dergilerde yapılan yayın sayısı	450	462	103	+3
Öğretim elemanı başına düşen SCI, SSCI veya AHCI indeksleri kapsamındaki dergilerde yapılan yayın sayısı	1,00	0,80	80	-20

Performans Sonuçlarının Analizi	2017 yılında hedeflenen göstergeler önemli oranda yakalanmıştır.
---------------------------------	--

Stratejik Amaç	Bilimsel arařtırmaların nicelik ve niteliğini arttırmak			
Stratejik Hedef	Bilimsel yayın sayısının ve kalitesinin artırılması ile üniversitenin Türkiye'deki diđer üniversiteler arasında bilimsel yayın sıralamasındaki konumunun iyileştirilmesi.			
Performans Hedefi 7	Uluslararası hakemli dergilerde yapılan bilimsel yayınların teşvik edilmesi için Öğretim Üyelerine bütçeden destek sağlanacaktır.			
Performans Göstergesi	Hedef (2017 yılı)	Yıl Sonu Gerçekleşme	Hedefin Gerçekleşme Oranı (%)	Hedefin Sapma Oranı (%)
Destek talebinde bulunan öğretim üyesi sayısı	320	577	180	+80
Desteklenen öğretim üyesi sayısı	300	527	176	+76
Yapılan destek miktarı	800.000	1.073.374,21	134	+34
Performans Sonuçlarının Analizi	2017 yılında destek projesi kapsamında hedeflenen göstergelerin üzerine çıkmıştır.			

Stratejik Amaç	Bilimsel arařtırmaların nicelik ve niteliğini arttırmak			
Stratejik Hedef	Sanayi ve kamu kuruluşlarının desteklenen proje ve tez çalışmalarının artırılması			
Performans Hedefi 8	Üniversite sanayi işbirliği kapsamında Sanayi ve Teknoloji Bakanlığınca desteklenen proje sayıları arttırılacaktır.			
Performans Göstergesi	Hedef (2017 yılı)	Yıl Sonu Gerçekleşme	Hedefin Gerçekleşme Oranı (%)	Hedefin Sapma Oranı (%)
Desteklenen proje sayısı (San-tez)	6	0	0	-100
Performans Sonuçlarının Analizi	Sanayi ve Teknoloji Bakanlığınca destek programı kapatıldığından hedeflenen göstergeler yakalanamamıştır.			

Stratejik Amaç	Bilimsel arařtırmaların nicelik ve niteliğini arttırmak			
Stratejik Hedef	Bilimsel araştırma projelerinin teşvik edilmesi			
Performans Hedefi 9	Döner Sermaye Paylarından aktarılan ödeneklerle desteklenen Bilimsel Araştırma Proje sayılarının artırılması sağlanacaktır.			
Performans Göstergesi	Hedef (2017 yılı)	Yıl Sonu Gerçekleşme	Hedefin Gerçekleşme Oranı (%)	Hedefin Sapma Oranı (%)
Desteklenen proje sayısı (BAP)	85	133	156	+56
Performans Sonuçlarının Analizi	Üniversitemizde 2017 Bilimsel Araştırma Projelerinde hedeflenen proje sayılarının üzerine çıkmıştır.			

Stratejik Amaç	Topluma sunulan hizmetleri geliştirmek			
Stratejik Hedef	Araştırma ve Uygulama hastanesinin verdiği hizmetlerin geliştirilmesi ve verimliliğinin artırılması			
Performans Hedefi 10	Üniversitemiz hastanesinin verdiği sağlık hizmeti kalitesinin artırılması için yıllar içinde eskiyen tıbbi cihazlarının modernize edilmesi sağlanacaktır.			
Performans Göstergesi	Hedef (2017 yılı)	Yıl Sonu Gerçekleşme	Hedefin Gerçekleşme Oranı (%)	Hedefin Sapma Oranı (%)
Tıbbi Cihaz Alımı için bütçeye konulan ödenek miktarı	4.000.000	4.195.000	105	+5
Hastaneden yararlanan poliklinik hasta sayısı	700.000	903.878	129	+29
Hastaneden yararlanan hasta sayısı/Adet	750.000	839.743	112	+12
Yapılan Ameliyat Sayısı	35.000	32.017	91	-9
Hasta memnuniyet oranı	85	89,94	106	+6
Performans Sonuçlarının Analizi	Üniversitemiz Şahinbey Araştırma ve Uygulama Hastanesinin makine teçhizat ve tıbbi cihaz alımı için bütçeye 4.000.000 TL ödenek konulmuştur. Yıl içinde 195.000 TL. ödenek likit karşılığı eklenmiş ve toplam ödenek 4.195.000 TL.'ye ulaşmış olup, bu ödeneğin 4.193.400 TL. si harcanmıştır. Ayrıca bu hedefteki diğer göstergeler ise önemli oranda gerçekleştirilmiştir.			

Stratejik Amaç	Üniversitemiz yerleşkelerinin fiziksel alan ve alt yapılarını geliştirmek			
Stratejik Hedef	Üniversitemizin bina inşaatları ile altyapı ve yenileme çalışmalarının yapılması,			
Performans Hedefi 11	Fiziki mekânı yetersiz olan Fakülte ve Yüksekokullar ile ihtiyaç duyulan diğer binaların yapılması sağlanacaktır.			
Performans Göstergesi	Hedef (2017 yılı)	Yıl Sonu Gerçekleşme	Hedefin Gerçekleşme Oranı (%)	Hedefin Sapma Oranı (%)
Hukuk Fakültesi tamamlanma oranı	100	100	100	0
Mimarlık Fakültesi tamamlanma oranı	100	100	100	0
Kreş Binası	100	100	100	0
Merkez Kampus Ek Binalar	90	0	0	-100
Performans Sonuçlarının Analizi	2017 yılında Mimarlık Fakültesi, Hukuk Fakültesi ve Kreş binası inşaatları tamamlanmıştır. Diğer tarafta Merkez Kampus Ek Binalar kapsamında yapılan taşınır ambarının yer değişikliği ve ihale süreci nedeniyle 2017 yılında harcama yapılmamıştır.			

Stratejik Amaç	Üniversitemiz yerleşkelerinin fiziksel alan ve alt yapılarını geliştirmek			
Stratejik Hedef	Üniversitemizin bina inşaatları ile altyapı ve yenileme çalışmalarının yapılması,			
Performans Hedefi 12	Üniversitemiz merkez kampüste kapsamlı bir çevre düzenlemesi yapılması sağlanacaktır.			

Performans Göstergesi	Hedef (2017 yılı)	Yıl Sonu Gerçekleşme	Hedefin Gerçekleşme Oranı (%)	Hedefin Sapma Oranı (%)
Çevre düzenlemesi yapılan alan	50.000	0	0	-100
Performans Sonuçlarının Analizi	Yıllardır hızlı bir inşaat yapılaşması içerisinde bulunan merkez kampüsümüzde 2017 yılında kapsamlı bir çevre düzenlemesi hedeflenmiş ancak bu kapsamda herhangi bir gerçekleşme sağlanamamıştır.			

Stratejik Amaç	Üniversitemiz yerleşkelerinin fiziksel alan ve alt yapılarını geliştirmek			
Stratejik Hedef	Çocuk Hastanesinin kurulması,			
Performans Hedefi 13	Üniversitemiz yatırım programına alınan 250 yataklı Çocuk Hastanesi inşaatına başlanacaktır.			
Performans Göstergesi	Hedef (2017 yılı)	Yıl Sonu Gerçekleşme	Hedefin Gerçekleşme Oranı (%)	Hedefin Sapma Oranı (%)
Çocuk Hastanesi İnşaatının tamamlanma oranı	40	14	35	-75
Performans Sonuçlarının Analizi	Üniversitemiz bünyesinde Çocuk Hastanesi (30.440 m ²) inşaatına başlanması ve inşaatın 2017 yılında %40 oranında tamamlanması planlanmıştır. Ancak inşaatın yapılması planlanan alan ile ilgili sorunlar nedeniyle inşaat planlanan sürede başlanamamıştır. Bu nedenle inşaatta ancak %14 gerçekleşme sağlanabilmektedir.			

Stratejik Amaç	Üniversitemiz yerleşkelerinin fiziksel alan ve alt yapılarını geliştirmek			
Stratejik Hedef	Bilimsel Teknolojik Araştırma Merkezi (GÜBTAUM) kurulması			
Performans Hedefi 14	Kalkınma Bakanlığı tarafından kabul edilen "Gaziantep Üniversitesi Bilimsel- Teknolojik Araştırma ve Uygulama Merkezi Projesi" tamamlanacaktır.			
Açıklama	Üniversitemiz bünyesinde temel bilimler, sağlık bilimleri ve mühendislik bilimleri alanlarında ileri düzeyde araştırma, inceleme ve geliştirme kapsamında kapasite ve altyapı oluşturması için "Gaziantep Üniversitesi Bilimsel Teknolojik Araştırma Merkezi (GÜBTAUM) kurulması			
Performans Göstergesi	Hedef (2017 yılı)	Yıl Sonu Gerçekleşme	Hedefin Gerçekleşme Oranı (%)	Hedefin Sapma Oranı (%)
Merkezi Araştırma Laboratuvar Binası tamamlanma oranı	100	100	100	0
Donanım ihtiyacının tamamlanma oranı	100	30	30	-70
Performans Sonuçlarının Analizi	Üniversitemizin araştırma altyapısının güçlendirilmesi için Merkezi Araştırma Laboratuvarı projesi hazırlanmış ve Kalkınma Bakanlığınca onaylanmış olup, proje bünyesinde 20014 yılında 6.314 m ² lik Merkezi Araştırma Laboratuvarı binasına başlanarak, 2016 yılında binanın % 100'i tamamlanmıştır. Ayrıca proje bünyesinde bir binamızın onarımı yapılarak Deney Hayvanları Laboratuvarı haline getirilmiştir. Yeni laboratuvar binasının makine teçhizat ihtiyacı tamamlanarak hizmete alınması planlanmaktadır. 2016 ve 2017 yılında Kalkınma Bakanlığından proje için gerekli olan makine teçhizat ödeneği alınmadığından proje tamamlanamamıştır.			

Stratejik Amaç	Üniversitemiz yerleşkelerinin fiziksel alan ve alt yapılarını geliştirmek			
Stratejik Hedef	Üniversitemiz personel ve öğrencilerin sportif faaliyetlerinin desteklenmesi için gerekli spor alanlarının oluşturulması.			
Performans Hedefi 15	Üniversitemizin taşra yerleşkelerinde öğrencilerin sportif faaliyetlerinde kullanılmak üzere 2 adet kapalı spor salonu yapılacaktır.			
Performans Göstergesi	Hedef (2017 yılı)	Yıl Sonu Gerçekleşme	Hedefin Gerçekleşme Oranı (%)	Hedefin Sapma Oranı (%)
Nizip Kapalı Spor Salonunun tamamlanma oranı	60	0	0	-100
İslahiye Kapalı Spor Salonunun tamamlanma oranı	60	0	0	-100
Performans Sonuçlarının Analizi	Üniversitemizin Nizip ve İslahiye kampüslerinde birer kapalı spor salonu yapılması ile ilgili performans programına hedef konulmuş ve bu çerçevede söz konusu inşaatlara 2017 yılı yatırım programına yer verilmiş ancak yıl içinde proje kapsamında herhangi bir gerçekleşme sağlanamamıştır.			

Stratejik Amaç	Öğrencilerin sosyal-kültürel ve akademik gelişimlerini arttırmak			
Stratejik Hedef	Öğrencilere yönelik rehberlik ve psikolojik danışmanlık hizmetlerini etkili ve kapsamlı hale getirmek.			
Performans Hedefi 16	Üniversitemiz bünyesinde faaliyet gösteren rehberlik ve psikolojik danışmanlık hizmetlerini daha çok öğrenciye hizmet verecek şekilde aktif hale getirilmesi sağlanacaktır.			
Performans Göstergesi	Hedef (2017 yılı)	Yıl Sonu Gerçekleşme	Hedefin Gerçekleşme Oranı (%)	Hedefin Sapma Oranı (%)
Rehberlik biriminden faydalanan öğrenci sayısı	300	406	135	+35
Rehberlik hizmeti veren personel sayısı	3	3	100	0
Öğrenci memnuniyet oranı	96	95	99	-1
Performans Sonuçlarının Analizi	Hedef kapsamında konulan göstergeler başarıyla gerçekleştirilmiştir.			

Stratejik Amaç	Öğrencilerin sosyal-kültürel ve akademik gelişimlerini arttırmak			
Stratejik Hedef	Öğrencilere yönelik düzenlenen kültürel ve sosyal etkinliklerin artırılması			
Performans Hedefi 17	Üniversitemizde faaliyet gösteren Öğrenci topluluklarının etkinlikleri artırılabilecektir.			
Performans Göstergesi	Hedef (2017 yılı)	Yıl Sonu Gerçekleşme	Hedefin Gerçekleşme Oranı (%)	Hedefin Sapma Oranı (%)
Düzenlenen etkinlik sayısı	450	488	108	+8
Etkinliklere katılan öğrenci sayısı	27.000	28.361	105	+5
Etkinliklerden faydalanan öğrencilerin memnuniyet oranı	96	95	99	-1
Performans Sonuçlarının Analizi	Hedef kapsamında konulan göstergeler başarıyla gerçekleştirilmiştir.			

Stratejik Amaç	Öğrencilerin sosyal-kültürel ve akademik gelişmelerini arttırmak			
Stratejik Hedef	Maddi imkânları kısıtlı olan öğrencilere destek olunması amacıyla kısmi zamanlı olarak çalıştırılmaları.			
Performans Hedefi 18	Maddi durumu iyi olmayan öğrencilerimizin ücretsiz yemek yardımından faydalanması ve kısmi zamanlı çalıştırılması imkânı sağlanacaktır.			
Performans Göstergesi	Hedef (2017 yılı)	Yıl Sonu Gerçekleşme	Hedefin Gerçekleşme Oranı (%)	Hedefin Sapma Oranı (%)
Çalıştırılan kısmi zamanlı öğrenci sayısı	800	604	76	-24
Yemek yardımından yararlanan öğrenci sayısı	850	714	84	-16
Performans Sonuçlarının Analizi	Bütçeye konulan ödeneğin kısıtlı olması, özellikle Üniversitemizde son yıllarda öğrenci sayısının hızla artması diğer taraftan Sağlık Kültür Daire Başkanlığı bütçesinin en önemli gelir kalemlerini oluşturan harç ücretlerinin aynı kalması bu nevi hizmetlerin yerine getirilmesinde sıkıntı yaşanmaktadır. Ancak yine de mevcut bütçe imkânları çerçevesinde önemli oranda öğrenci hem yemek yardımında yararlanmakta hem de kısmi zamanlı olarak Üniversitemizin çeşitli birimlerinde çalıştırılmaktadır.			

Stratejik Amaç	Öğrencilerin sosyal-kültürel ve akademik gelişmelerini arttırmak			
Stratejik Hedef	Toplumsal Duyarlılık Projelerine katılımın yaygınlaştırılması			
Performans Hedefi 19	Sosyal sorumluluk projeleri kapsamında BAP biriminden kaynak sağlanarak her öğrencinin bir sosyal projede yer alması sağlanacaktır.			
Performans Göstergesi	Hedef (2017 yılı)	Yıl Sonu Gerçekleşme	Hedefin Gerçekleşme Oranı (%)	Hedefin Sapma Oranı (%)
Proje Grubu Sayısı	305	307	101	+1
Projelerde Yer alan öğrenci Sayısı	9.000	10.500	117	+17
Performans Sonuçlarının Analizi	Toplumsal Duyarlılık Projeleri Kişilerin kendilerini gerçekleştirmelerine olanak sağlayan, Katılımcı ve demokratik değerlerin içselleştirilmesi için uğraşan, yoksulluk-gelir dağılımı, güvenlik, gıda güvenliği, sağlık, eğitim, bilgiye erişim, cinsiyet eşitliği, insan hakları ve çevre arasında temel bir bağın olduğunun farkında olan, bütün bu meselelerin bir bütünlük içinde ve katılımcı-demokratik bir şekilde ele alınması gerektiğine inanan, insanın 'onurlu' bir şekilde varlığını sürdürmesinin ancak bu farkındalıkla sağlanabileceğini bilen ve bu doğrultuda kişisel gelişim, insan hakları, çevre, tüketici sorumluluğu, kadın hakları, engelliler gibi geniş bir yelpazede projeler gerçekleştiren aktif bir eğitim-öğrenim programıdır. 2016-2017 eğitim yılında 307 proje grubu için 10.500 öğrenci projelere dahil edilmiştir.			

Performans Göstergesi Sonuçları Formu					
İdare Adı:		Gaziantep Üniversitesi			
Performans Hedefi	Performans Göstergesi	Açıklama	Hedeflenen Gösterge Düzeyi	Yılsonu Gerçekleşme Düzeyi	Gerçekleşme Durumu
1		Nitelikli öğrencilerin üniversitemizi tercih etmesini teşvik etmek için Üniversite tanıtımına yönelik faaliyetlerin artırılması sağlanacaktır.			
	1	Tanıtım için gönderilen materyal sayısı/Adet	15.000	6.430	İyileştirilmeli
	2	Tanıtım yapılan lise sayısı/Adet	65	51	Makul
	3	İnternet ortamında hazırlanan materyal sayısı/Adet	400	464	Başarılı
	4	Üniversitemizi tanıtım amaçlı yapılan ulusal yayın sayısı/Adet	300	464	Başarılı
2		Yurt dışındaki Üniversiteler ile ortak yürütülen eğitim programlarının sayısı artırılacaktır.			
	5	ERASMUS programı kapsamında yurt dışında işbirliği yapılan üniversite sayısı/Adet	65	69	Başarılı
	6	ERASMUS programından yararlanan öğrenci sayısı/Adet	170	132	Makul
	7	ERASMUS programından yararlanan Üniversitemiz öğretim elemanı sayısı/Adet	20	8	İyileştirilmeli
3		Üniversitemizin basılı, görsel, işitsel ve süreli yayın sayısı artırılacaktır.			
	8	Kütüphane kaynaklarına eklenen kitap, elektronik kitap, süreli yayın, veri tabanları ile görsel ve işitsel materyal (DVD, VCD vb.) sayısı/Adet	325.000	319.342	Başarılı
	9	Kütüphane kaynaklarından yararlanan kişi sayısı/Adet	40.000	44.195	Başarılı
4		Üniversitemiz Mühendislik, İktisadi ve İdari Bilimler Fakültesi ve İletişim Fakültesi bünyesinde uygulanan İntörn uygulamasının Üniversitemizin diğer Fakülte ve Yükseköğretim kurumlarına yaygınlaştırılması sağlanacaktır.			
	7	İntörn uygulaması yapılan programı sayısı/Adet	35	29	Makul
	11	İntörn uygulamasından faydalanan öğrenci sayısı/Adet	2.500	1.521	İyileştirilmeli
5		Kamu kurumları, ulusal ve uluslararası kuruluşlar tarafından desteklenen projelerin sayıları artırılacaktır.			
	13	Kalkınma Bakanlığı tarafından desteklenen proje sayısı/Adet	2	1	İyileştirilmeli
	14	TÜBİTAK tarafından desteklenen proje sayısı/Adet	36	16	İyileştirilmeli
	14	Kalkınma Ajansı tarafından desteklenen proje sayıları/Adet	4	0	İyileştirilmeli
6		Üniversitemizin yayın sayıları artırılacak ve Üniversitemizin yayın sıralamasındaki yeri			

		iyileştirilecektir.			
	15	Uluslararası hakemli dergilerde yapılan yayın sayısı/Adet	750	914	Başarılı
	16	Uluslararası SCI, SSCI veya AHCI indeksleri kapsamındaki dergilerde yapılan yayın sayısı/Adet	450	642	Başarılı
	17	Öğretim elemanı başına düşen SCI, SSCI veya AHCI indeksleri kapsamındaki dergilerde yapılan yayın sayısı/Adet	1,00	0,80	Makul
7		Uluslararası hakemli dergilerde yapılan bilimsel yayınların teşvik edilmesi için Öğretim Üyelerine bütçeden destek sağlanacaktır.			
	18	Destek talebinde bulunan öğretim üyesi sayısı/Adet	320	577	Başarılı
	19	Desteklenen öğretim üyesi sayısı/Adet	300	427	Başarılı
	20	Yapılan destek miktarı/Adet	800.000	1.073.274,51	Başarılı
8		Üniversite sanayi işbirliği kapsamında Sanayi ve Teknoloji Bakanlığınca desteklenen proje sayıları artırılacaktır.			
	21	Desteklenen proje sayısı (San-Tez)/Adet	6	0	İyileştirilmeli
9		Döner Sermaye Paylarından aktarılan ödeneklerle desteklenen Bilimsel Araştırma Proje sayılarının artırılması sağlanacaktır.			
	22	Desteklenen proje sayısı (BAP)/Adet	85	133	Başarılı
10		Üniversitemiz hastanesinin verdiği sağlık hizmeti kalitesinin artırılması için yıllar içinde eskiyen tıbbi cihazlarının modernize edilmesi sağlanacaktır.			
	23	Tıbbi Cihaz alımı için bütçeye konulan ödenek miktarı/”	4.000.000	4.195.000	Başarılı
	24	Hastaneden yararlanan hasta sayısı/Adet	700.000	903.878	Başarılı
	25	Hastaneden yararlanan poliklinik hasta sayısı/Adet	750.000	839.743	Başarılı
	26	Yapılan ameliyat sayısı/Adet	35.000	32.017	Başarılı
	27	Hasta memnuniyet oranı/Yüzde	88	89,94	Başarılı
11		Fiziki mekânı yetersiz olan Fakülte ve Yükseköğüllere yeni bina yapılması sağlanacaktır.			
	28	Hukuk Fakültesi tamamlanma oranı/Yüzde	100	100	Başarılı
	29	Kreş Binası tamamlanma oranı/Yüzde	100	100	Başarılı
	51	Mimarlık Fakültesi tamamlanma oranı/Yüzde	100	100	Başarılı
	52	Merkez Kampus Ek Bina tamamlanma oranı/Yüzde	90	0	İyileştirilmeli
12		Üniversitemiz merkez kampüste kapsamlı bir çevre düzenlemesi yapılması sağlanacaktır.			
	34	Çevre düzenlemesi yapılan alan/Metrekare	50.000	0	İyileştirilmeli
13		Üniversitemiz yatırım programına alınan 250 yataklı Çocuk Hastanesi inşaatına başlanacaktır.			
	35	Çocuk hastanesi inşaatının tamamlanma oranı/Yüzde	40	14	İyileştirilmeli

14		Kalkınma Bakanlığı tarafından kabul edilen "Gaziantep Üniversitesi Bilimsel-Teknolojik Araştırma ve Uygulama Merkezi projesi" tamamlanacaktır.			
	36	Merkezi Araştırma Lab. binasının tamamlanma oranı/Yüzde	100	100	Başarılı
	37	Donanım ihtiyacının tamamlanma oranı/Yüzde	100	30	İyileştirilmeli
15		Üniversitemizin taşra kampüslerinde öğrencilerin sportif faaliyetlerinde kullanılmak üzere 2 adet kapalı spor salonu yapılacaktır.			
	38	Nizip Kampusu kapalı spor salonu tamamlanma oranı/Yüzde	60	0	İyileştirilmeli
	39	İslahiye Kampusu kapalı spor salonu tamamlanma oranı/Yüzde	60	0	İyileştirilmeli
16		Üniversitemiz bünyesinde faaliyet gösteren rehberlik ve psikolojik danışmanlık hizmetlerini daha çok öğrenciye hizmet verecek şekilde aktif hale getirilmesi sağlanacaktır.			
	40	Rehberlik biriminden faydalanan öğrenci sayısı/Adet	300	406	Başarılı
	41	Rehberlik hizmeti veren personel sayısı/Adet	3	3	Başarılı
	42	Öğrenci memnuniyet oranı/Yüzde	96	95	Başarılı
17		Üniversitemizde faaliyet gösteren Öğrenci topluluklarının etkinlikleri artırılacaktır.			
	43	Düzenlenen etkinlik sayısı/Adet	450	488	Başarılı
	44	Etkinliklere katılan öğrenci sayısı/Adet	27.000	28.361	Başarılı
	45	Etkinliklerden faydalanan öğrencilerin memnuniyet oranı/Yüzde	96	95	Başarılı
18		Maddi durumu iyi olmayan öğrencilerimizin ücretsiz yemek yardımıyla faydalanması ve kısmi zamanlı çalıştırılması imkânı sağlanacaktır.			
	46	Çalıştırılan kısmi zamanlı öğrenci sayısı/Adet	800	604	Makul
	47	Yemek yardımıyla yararlanan öğrenci sayısı/Adet	850	714	Makul
19		Sosyal sorumluluk projeleri kapsamında BAP biriminden kaynak sağlanarak her öğrencinin bir sosyal projede yer alması sağlanacaktır.			
	48	Proje grubu sayısı/Adet	305	307	Başarılı
	49	Projelerde yer alan öğrenci sayısı/Adet	9.000	10.500	Başarılı

Tablo 70 Performans Göstergesi Sonuçları Formu

BASINDA GAZİANTEP ÜNİVERSİTESİ

Akademide pilot yetişecek



GAÜN'de davullu zurnalı açılış



EN ÇOK SURIYELİ GENÇİN OKUDUĞU GAZİANTEP ÜNİVERSİTESİ BİR İLKE İMZAYA ATTI

Arapça anadilde eğitim başladı



Telgraf

Gaziantep'i ihracatçılar başka kentlere gitmeden Gaziantep Raporu'nu aratır Gaziantep'ye destek

GAÜN'den Gaziantep ihracatçısına destek

TÜRKİYE'NİN EN YAKIN İHRACATÇI DERNEĞİNİN SİYASAL İLANI GAZİANTEP'TE İHRACATÇILARIN SIKLIKLA SORULAN KILAVUZLUĞU KURULMASI SAĞLAMAK İÇİN GAZİANTEP ÜNİVERSİTESİ'NDEN YERLEŞİM İÇİN ANLAŞMA SAĞLANMAK İÇİN VE UNİVERSİTE BÜYÜKELÇİLERİNİN TEKLİFİ LAZIM KURULMASI KURULACAK.

GAZİANTEP ÜNİVERSİTESİ'NDEN İHRACATÇILARIN SIKLIKLA SORULAN KILAVUZLUĞU KURULMASI SAĞLAMAK İÇİN GAZİANTEP ÜNİVERSİTESİ'NDEN YERLEŞİM İÇİN ANLAŞMA SAĞLANMAK İÇİN VE UNİVERSİTE BÜYÜKELÇİLERİNİN TEKLİFİ LAZIM KURULMASI KURULACAK.

GAZİANTEP ÜNİVERSİTESİ'NDEN İHRACATÇILARIN SIKLIKLA SORULAN KILAVUZLUĞU KURULMASI SAĞLAMAK İÇİN GAZİANTEP ÜNİVERSİTESİ'NDEN YERLEŞİM İÇİN ANLAŞMA SAĞLANMAK İÇİN VE UNİVERSİTE BÜYÜKELÇİLERİNİN TEKLİFİ LAZIM KURULMASI KURULACAK.

GAÜN, DÜNYA ÜNİVERSİTESİ OLMA YOLUNDA

GAZİANTEP ÜNİVERSİTESİ'NDEN İHRACATÇILARIN SIKLIKLA SORULAN KILAVUZLUĞU KURULMASI SAĞLAMAK İÇİN GAZİANTEP ÜNİVERSİTESİ'NDEN YERLEŞİM İÇİN ANLAŞMA SAĞLANMAK İÇİN VE UNİVERSİTE BÜYÜKELÇİLERİNİN TEKLİFİ LAZIM KURULMASI KURULACAK.

GAZİANTEP ÜNİVERSİTESİ'NDEN İHRACATÇILARIN SIKLIKLA SORULAN KILAVUZLUĞU KURULMASI SAĞLAMAK İÇİN GAZİANTEP ÜNİVERSİTESİ'NDEN YERLEŞİM İÇİN ANLAŞMA SAĞLANMAK İÇİN VE UNİVERSİTE BÜYÜKELÇİLERİNİN TEKLİFİ LAZIM KURULMASI KURULACAK.

GAZİANTEP ÜNİVERSİTESİ'NDEN İHRACATÇILARIN SIKLIKLA SORULAN KILAVUZLUĞU KURULMASI SAĞLAMAK İÇİN GAZİANTEP ÜNİVERSİTESİ'NDEN YERLEŞİM İÇİN ANLAŞMA SAĞLANMAK İÇİN VE UNİVERSİTE BÜYÜKELÇİLERİNİN TEKLİFİ LAZIM KURULMASI KURULACAK.

GAZİANTEP ÜNİVERSİTESİ'NDEN İHRACATÇILARIN SIKLIKLA SORULAN KILAVUZLUĞU KURULMASI SAĞLAMAK İÇİN GAZİANTEP ÜNİVERSİTESİ'NDEN YERLEŞİM İÇİN ANLAŞMA SAĞLANMAK İÇİN VE UNİVERSİTE BÜYÜKELÇİLERİNİN TEKLİFİ LAZIM KURULMASI KURULACAK.

GAÜN öğrencisi birinci oldu

GAZİANTEP ÜNİVERSİTESİ'NDEN İHRACATÇILARIN SIKLIKLA SORULAN KILAVUZLUĞU KURULMASI SAĞLAMAK İÇİN GAZİANTEP ÜNİVERSİTESİ'NDEN YERLEŞİM İÇİN ANLAŞMA SAĞLANMAK İÇİN VE UNİVERSİTE BÜYÜKELÇİLERİNİN TEKLİFİ LAZIM KURULMASI KURULACAK.

GAZİANTEP ÜNİVERSİTESİ'NDEN İHRACATÇILARIN SIKLIKLA SORULAN KILAVUZLUĞU KURULMASI SAĞLAMAK İÇİN GAZİANTEP ÜNİVERSİTESİ'NDEN YERLEŞİM İÇİN ANLAŞMA SAĞLANMAK İÇİN VE UNİVERSİTE BÜYÜKELÇİLERİNİN TEKLİFİ LAZIM KURULMASI KURULACAK.

GAZİANTEP ÜNİVERSİTESİ'NDEN İHRACATÇILARIN SIKLIKLA SORULAN KILAVUZLUĞU KURULMASI SAĞLAMAK İÇİN GAZİANTEP ÜNİVERSİTESİ'NDEN YERLEŞİM İÇİN ANLAŞMA SAĞLANMAK İÇİN VE UNİVERSİTE BÜYÜKELÇİLERİNİN TEKLİFİ LAZIM KURULMASI KURULACAK.

GAÜN'e "en iyi poster bildiri" ödülü

GAZİANTEP ÜNİVERSİTESİ'NDEN İHRACATÇILARIN SIKLIKLA SORULAN KILAVUZLUĞU KURULMASI SAĞLAMAK İÇİN GAZİANTEP ÜNİVERSİTESİ'NDEN YERLEŞİM İÇİN ANLAŞMA SAĞLANMAK İÇİN VE UNİVERSİTE BÜYÜKELÇİLERİNİN TEKLİFİ LAZIM KURULMASI KURULACAK.

GAZİANTEP ÜNİVERSİTESİ'NDEN İHRACATÇILARIN SIKLIKLA SORULAN KILAVUZLUĞU KURULMASI SAĞLAMAK İÇİN GAZİANTEP ÜNİVERSİTESİ'NDEN YERLEŞİM İÇİN ANLAŞMA SAĞLANMAK İÇİN VE UNİVERSİTE BÜYÜKELÇİLERİNİN TEKLİFİ LAZIM KURULMASI KURULACAK.

GAZİANTEP ÜNİVERSİTESİ'NDEN İHRACATÇILARIN SIKLIKLA SORULAN KILAVUZLUĞU KURULMASI SAĞLAMAK İÇİN GAZİANTEP ÜNİVERSİTESİ'NDEN YERLEŞİM İÇİN ANLAŞMA SAĞLANMAK İÇİN VE UNİVERSİTE BÜYÜKELÇİLERİNİN TEKLİFİ LAZIM KURULMASI KURULACAK.

OLAY

GAÜN JUDO ERKEK TAKIMI TÜRKİYE ŞAMPİYONU

GAZİANTEP ÜNİVERSİTESİ'NDEN İHRACATÇILARIN SIKLIKLA SORULAN KILAVUZLUĞU KURULMASI SAĞLAMAK İÇİN GAZİANTEP ÜNİVERSİTESİ'NDEN YERLEŞİM İÇİN ANLAŞMA SAĞLANMAK İÇİN VE UNİVERSİTE BÜYÜKELÇİLERİNİN TEKLİFİ LAZIM KURULMASI KURULACAK.

GAZİANTEP ÜNİVERSİTESİ'NDEN İHRACATÇILARIN SIKLIKLA SORULAN KILAVUZLUĞU KURULMASI SAĞLAMAK İÇİN GAZİANTEP ÜNİVERSİTESİ'NDEN YERLEŞİM İÇİN ANLAŞMA SAĞLANMAK İÇİN VE UNİVERSİTE BÜYÜKELÇİLERİNİN TEKLİFİ LAZIM KURULMASI KURULACAK.

GAÜN'ün sosyal projesine Büyükelçi'den alkış

GAZİANTEP ÜNİVERSİTESİ'NDEN İHRACATÇILARIN SIKLIKLA SORULAN KILAVUZLUĞU KURULMASI SAĞLAMAK İÇİN GAZİANTEP ÜNİVERSİTESİ'NDEN YERLEŞİM İÇİN ANLAŞMA SAĞLANMAK İÇİN VE UNİVERSİTE BÜYÜKELÇİLERİNİN TEKLİFİ LAZIM KURULMASI KURULACAK.

GAZİANTEP ÜNİVERSİTESİ'NDEN İHRACATÇILARIN SIKLIKLA SORULAN KILAVUZLUĞU KURULMASI SAĞLAMAK İÇİN GAZİANTEP ÜNİVERSİTESİ'NDEN YERLEŞİM İÇİN ANLAŞMA SAĞLANMAK İÇİN VE UNİVERSİTE BÜYÜKELÇİLERİNİN TEKLİFİ LAZIM KURULMASI KURULACAK.

Telgraf

Gaziantep'te üniversitesi için bir ilke inşa atacak

Göç Enstitüsü kuruluyor

GAZİANTEP ÜNİVERSİTESİ'NDEN İHRACATÇILARIN SIKLIKLA SORULAN KILAVUZLUĞU KURULMASI SAĞLAMAK İÇİN GAZİANTEP ÜNİVERSİTESİ'NDEN YERLEŞİM İÇİN ANLAŞMA SAĞLANMAK İÇİN VE UNİVERSİTE BÜYÜKELÇİLERİNİN TEKLİFİ LAZIM KURULMASI KURULACAK.

GAZİANTEP ÜNİVERSİTESİ'NDEN İHRACATÇILARIN SIKLIKLA SORULAN KILAVUZLUĞU KURULMASI SAĞLAMAK İÇİN GAZİANTEP ÜNİVERSİTESİ'NDEN YERLEŞİM İÇİN ANLAŞMA SAĞLANMAK İÇİN VE UNİVERSİTE BÜYÜKELÇİLERİNİN TEKLİFİ LAZIM KURULMASI KURULACAK.

güncel

REKTÖR ALI GÜR: Hedef ilk 500

GAZİANTEP ÜNİVERSİTESİ'NDEN İHRACATÇILARIN SIKLIKLA SORULAN KILAVUZLUĞU KURULMASI SAĞLAMAK İÇİN GAZİANTEP ÜNİVERSİTESİ'NDEN YERLEŞİM İÇİN ANLAŞMA SAĞLANMAK İÇİN VE UNİVERSİTE BÜYÜKELÇİLERİNİN TEKLİFİ LAZIM KURULMASI KURULACAK.

GAZİANTEP ÜNİVERSİTESİ'NDEN İHRACATÇILARIN SIKLIKLA SORULAN KILAVUZLUĞU KURULMASI SAĞLAMAK İÇİN GAZİANTEP ÜNİVERSİTESİ'NDEN YERLEŞİM İÇİN ANLAŞMA SAĞLANMAK İÇİN VE UNİVERSİTE BÜYÜKELÇİLERİNİN TEKLİFİ LAZIM KURULMASI KURULACAK.

GAÜN listeye girdi

GAZİANTEP ÜNİVERSİTESİ'NDEN İHRACATÇILARIN SIKLIKLA SORULAN KILAVUZLUĞU KURULMASI SAĞLAMAK İÇİN GAZİANTEP ÜNİVERSİTESİ'NDEN YERLEŞİM İÇİN ANLAŞMA SAĞLANMAK İÇİN VE UNİVERSİTE BÜYÜKELÇİLERİNİN TEKLİFİ LAZIM KURULMASI KURULACAK.

GAZİANTEP ÜNİVERSİTESİ'NDEN İHRACATÇILARIN SIKLIKLA SORULAN KILAVUZLUĞU KURULMASI SAĞLAMAK İÇİN GAZİANTEP ÜNİVERSİTESİ'NDEN YERLEŞİM İÇİN ANLAŞMA SAĞLANMAK İÇİN VE UNİVERSİTE BÜYÜKELÇİLERİNİN TEKLİFİ LAZIM KURULMASI KURULACAK.

GAÜN Hastanesi'ne çok önemli merkez

İşadamı M. Ali Topoğlu'nun desteğiyle tamamlanan Türkiye'nin 4. ve bilginin en geniş kapsamı Nüroloji Yoğun Bakım ve İmmüno Merkezi, Gaziantep Üniversitesi Şahinbey Araştırma ve Uygulama Hastanesi'nde törenle hizmete açıldı.

Milkiyet editörü İsmail Hakkı Çelebi, Gaziantep Üniversitesi Hastanesi'ne çok önemli bir merkez olarak hizmete açıldığını duyurdu. İşadamı M. Ali Topoğlu'nun desteğiyle tamamlanan Türkiye'nin 4. ve bilginin en geniş kapsamı Nüroloji Yoğun Bakım ve İmmüno Merkezi, Gaziantep Üniversitesi Şahinbey Araştırma ve Uygulama Hastanesi'nde törenle hizmete açıldı.

İsmail Hakkı Çelebi, Gaziantep Üniversitesi Hastanesi'ne çok önemli bir merkez olarak hizmete açıldığını duyurdu. İşadamı M. Ali Topoğlu'nun desteğiyle tamamlanan Türkiye'nin 4. ve bilginin en geniş kapsamı Nüroloji Yoğun Bakım ve İmmüno Merkezi, Gaziantep Üniversitesi Şahinbey Araştırma ve Uygulama Hastanesi'nde törenle hizmete açıldı.



Empati'den GAÜN ile EĞİTİM İŞBİRLİĞİ



Empati ile üniversite İŞBİRLİĞİ YAPACAK

Empati Sosyal Sorumluluk ve Eğitim Derneği Başkanı Zeynep Kuruoğlu, Gaziantep'te eğitimde katkı sağlayacak bir tatile projede Gaziantep Üniversitesi ile işbirliğine hazır olduklarını belirtti.

Zeynep Kuruoğlu, Gaziantep Üniversitesi ile işbirliğine hazır olduklarını belirtti. Empati Sosyal Sorumluluk ve Eğitim Derneği Başkanı Zeynep Kuruoğlu, Gaziantep'te eğitimde katkı sağlayacak bir tatile projede Gaziantep Üniversitesi ile işbirliğine hazır olduklarını belirtti.



'SURIYELİ GENÇLER BİZİM SORUMLULUĞUMUZDA'

Tarihî köleliklerin Sürdürümü Suriyeli Öğrencilerle İlgili ve Bilginin En Geniş Kapsamı Nüroloji Yoğun Bakım ve İmmüno Merkezi, Gaziantep Üniversitesi Şahinbey Araştırma ve Uygulama Hastanesi'nde törenle hizmete açıldı.



Gaziantep Üniversitesi birinci sıradaki öğrencileri karşıladı. Gaziantep Üniversitesi Şahinbey Araştırma ve Uygulama Hastanesi'nde törenle hizmete açıldı.

Gaziantep Üniversitesi birinci sıradaki öğrencileri karşıladı. Gaziantep Üniversitesi Şahinbey Araştırma ve Uygulama Hastanesi'nde törenle hizmete açıldı.

Milliyet.com.tr

27 Mart 2017, Pazartesi

Kurtulmuş'tan Rektör Gür'e Teşekkür



Haberin diğer fotoğrafları için tıklayın

Haberin diğer fotoğrafları için tıklayın



Başbakan Yardımcısı ve Hükümet Sözcüsü Numan Kurtulmuş, Gaziantep Üniversitesi Rektörü Prof. Dr. Ali Gür'ü tebrik ederken, Gaziantep Üniversitesi'ne çok önemli bir merkez olarak hizmete açıldığını duyurdu.

Başbakan Yardımcısı ve Hükümet Sözcüsü Numan Kurtulmuş, Gaziantep Üniversitesi Rektörü Prof. Dr. Ali Gür'ü tebrik ederken, Gaziantep Üniversitesi'ne çok önemli bir merkez olarak hizmete açıldığını duyurdu.

Daha sonra Kurtulmuş, GAÜN tarafından Suriye sığınmacıların onca hastalıklarına ve ihtiyaçlarına yönelik olarak hazırlanan 'Sağlık Hizmetleri' kitabını Rektör Gür'e teslim etti.

Daha sonra Kurtulmuş, GAÜN tarafından Suriye sığınmacıların onca hastalıklarına ve ihtiyaçlarına yönelik olarak hazırlanan 'Sağlık Hizmetleri' kitabını Rektör Gür'e teslim etti.

Kitabın hazırlanmasında Gaziantep Üniversitesi'ne çok önemli bir katkı olduğunu belirten Rektör Gür, 'Bu müstahab bir eser. Suriye'nin 'habeş' yerinden hep gelenleri bu kitapla buluşturmak istiyoruz. Sağlıkta, bilim ve eğitimde Gaziantep Üniversitesi'nin rolü çok önemlidir. Gaziantep Üniversitesi'nin bu katkılarına teşekkür ederim' diye konuştu.

Kitabın hazırlanmasında Gaziantep Üniversitesi'ne çok önemli bir katkı olduğunu belirten Rektör Gür, 'Bu müstahab bir eser. Suriye'nin 'habeş' yerinden hep gelenleri bu kitapla buluşturmak istiyoruz. Sağlıkta, bilim ve eğitimde Gaziantep Üniversitesi'nin rolü çok önemlidir. Gaziantep Üniversitesi'nin bu katkılarına teşekkür ederim' diye konuştu.

ÇUKUROVA-GAP Hürriyet

PROJEYE DESTEK



Gaziantep Üniversitesi tarafından koordine edilen ve Avustralya Büyükelçiliği tarafından finanse edilen 'Dezavantajlılara 260 deneye ilişkin eğitim' programı kapsamında tören düzenlendi.

Gaziantep Üniversitesi tarafından koordine edilen ve Avustralya Büyükelçiliği tarafından finanse edilen 'Dezavantajlılara 260 deneye ilişkin eğitim' programı kapsamında tören düzenlendi.



GAÜN'ün 'Dezavantajlılara 260 deneye ilişkin eğitim' programı kapsamında tören düzenlendi. Gaziantep Üniversitesi tarafından koordine edilen ve Avustralya Büyükelçiliği tarafından finanse edilen 'Dezavantajlılara 260 deneye ilişkin eğitim' programı kapsamında tören düzenlendi.

GAÜN'ün 'Dezavantajlılara 260 deneye ilişkin eğitim' programı kapsamında tören düzenlendi. Gaziantep Üniversitesi tarafından koordine edilen ve Avustralya Büyükelçiliği tarafından finanse edilen 'Dezavantajlılara 260 deneye ilişkin eğitim' programı kapsamında tören düzenlendi.

GAÜN'de tarihi tanıtım

Gaziantep Üniversitesi (GAÜN) İktisadi Bilimler Fakültesi tarafından düzenlenen 'Tarihî Köleliklerin Sürdürümü Suriyeli Öğrencilerle İlgili ve Bilginin En Geniş Kapsamı Nüroloji Yoğun Bakım ve İmmüno Merkezi' kapsamında GAÜN Kampüsü içerisinde bulunan Gaziantep Kültür Tarihî Müzesi tanıtım faaliyetleri düzenlendi.



GÜNEŞ

Gaziantep Üniversitesi'nde tarihi tanıtım. Gaziantep Üniversitesi İktisadi Bilimler Fakültesi tarafından düzenlenen 'Tarihî Köleliklerin Sürdürümü Suriyeli Öğrencilerle İlgili ve Bilginin En Geniş Kapsamı Nüroloji Yoğun Bakım ve İmmüno Merkezi' kapsamında GAÜN Kampüsü içerisinde bulunan Gaziantep Kültür Tarihî Müzesi tanıtım faaliyetleri düzenlendi.

Gaziantep Üniversitesi'nde tarihi tanıtım. Gaziantep Üniversitesi İktisadi Bilimler Fakültesi tarafından düzenlenen 'Tarihî Köleliklerin Sürdürümü Suriyeli Öğrencilerle İlgili ve Bilginin En Geniş Kapsamı Nüroloji Yoğun Bakım ve İmmüno Merkezi' kapsamında GAÜN Kampüsü içerisinde bulunan Gaziantep Kültür Tarihî Müzesi tanıtım faaliyetleri düzenlendi.

Eğitimde kalite için imzalar atıldı

Gaziantep'te eğitimde bir hamle daha yaparak mesleki ve teknik liselerin eğitim kalitesini arttırmak için hareket geçti.



Gaziantep Büyükşehir Belediyesi, Gaziantep Şahinbey Araştırma ve Uygulama Hastanesi ve Gaziantep İktisadi Bilimler Fakültesi arasında mesleki ve teknik liselerin kalitesini arttırmak için bir protokol imzalandı. Mesleki ve teknik liselerin mesleki ve teknik eğitimde kaliteyi artırarak öğrencilerin mesleki ve teknik eğitimde kalitesini arttırmak için imzalar atıldı. Suriye ve

Gaziantep Büyükşehir Belediyesi, Gaziantep Şahinbey Araştırma ve Uygulama Hastanesi ve Gaziantep İktisadi Bilimler Fakültesi arasında mesleki ve teknik liselerin kalitesini arttırmak için bir protokol imzalandı. Mesleki ve teknik liselerin mesleki ve teknik eğitimde kaliteyi artırarak öğrencilerin mesleki ve teknik eğitimde kalitesini arttırmak için imzalar atıldı. Suriye ve

GAÜN ve MUSIAD ORTAK PROJE ÜRETECEK

Gaziantep Üniversitesi'ne çok önemli bir katkı olduğunu belirten Rektör Gür, 'Bu müstahab bir eser. Suriye'nin 'habeş' yerinden hep gelenleri bu kitapla buluşturmak istiyoruz. Sağlıkta, bilim ve eğitimde Gaziantep Üniversitesi'nin rolü çok önemlidir. Gaziantep Üniversitesi'nin bu katkılarına teşekkür ederim' diye konuştu.



GAÜN ve MUSIAD ortak projeye imza atıldı. Gaziantep Üniversitesi Rektörü Prof. Dr. Ali Gür, MUSIAD'ın İktisadi Bilimler Fakültesi ile ortak olarak 'Dezavantajlılara 260 deneye ilişkin eğitim' programı kapsamında tören düzenlendi.

GAÜN ve MUSIAD ortak projeye imza atıldı. Gaziantep Üniversitesi Rektörü Prof. Dr. Ali Gür, MUSIAD'ın İktisadi Bilimler Fakültesi ile ortak olarak 'Dezavantajlılara 260 deneye ilişkin eğitim' programı kapsamında tören düzenlendi.

GAÜN Hastanesi'ne çok önemli merkez

İşadamı M. Ali Topoğlu'nun desteğiyle tamamlanan Türkiye'nin 4. ve bilginin en geniş kapsamı Nüroloji Yoğun Bakım ve İmmüno Merkezi, Gaziantep Üniversitesi Şahinbey Araştırma ve Uygulama Hastanesi'nde törenle hizmete açıldı.



İşadamı M. Ali Topoğlu'nun desteğiyle tamamlanan Türkiye'nin 4. ve bilginin en geniş kapsamı Nüroloji Yoğun Bakım ve İmmüno Merkezi, Gaziantep Üniversitesi Şahinbey Araştırma ve Uygulama Hastanesi'nde törenle hizmete açıldı.

İşadamı M. Ali Topoğlu'nun desteğiyle tamamlanan Türkiye'nin 4. ve bilginin en geniş kapsamı Nüroloji Yoğun Bakım ve İmmüno Merkezi, Gaziantep Üniversitesi Şahinbey Araştırma ve Uygulama Hastanesi'nde törenle hizmete açıldı.

İşadamı M. Ali Topoğlu'nun desteğiyle tamamlanan Türkiye'nin 4. ve bilginin en geniş kapsamı Nüroloji Yoğun Bakım ve İmmüno Merkezi, Gaziantep Üniversitesi Şahinbey Araştırma ve Uygulama Hastanesi'nde törenle hizmete açıldı.

İşadamı M. Ali Topoğlu'nun desteğiyle tamamlanan Türkiye'nin 4. ve bilginin en geniş kapsamı Nüroloji Yoğun Bakım ve İmmüno Merkezi, Gaziantep Üniversitesi Şahinbey Araştırma ve Uygulama Hastanesi'nde törenle hizmete açıldı.

IV- KURUMSAL KABİLİYET ve KAPASİTENİN DEĞERLENDİRİLMESİ

A-ÜSTÜNLÜKLER

- ✓ Gaziantep Üniversitesi yeniliğe açık ve yenilikçi uygulamalarla ilklerin üniversitesi konumundadır.
- ✓ Geçmiş 45 Yıl öncesine dayanan, yerel sanayi ile özümsemiş yetkin bir akademik kadroya sahiptir.
- ✓ Tıp ve Mühendislik Fakültelerinde %100 İngilizce eğitim dili, bilimsel ve teknolojik bilgiye erişim kolaylığı sağlamaktadır.
- ✓ Avrupa Üniversiteler Birliği'ne üye ve birçok Uluslararası saygın kurum ve kuruluşla iyi niyet sözleşmeleri ve işbirliği protokolüne sahiptir.
- ✓ Genç ve değişime açık akademik kadronun deneyimli akademik kadroyla bir arada bulunması akademik üretkenliğe birçok katkı sağlamaktadır.
- ✓ Gaziantep Üniversitesi Merkez kampüsünde yerleşik eğitim ve araştırma hastanesi ve diş hekimliği fakültesine sahip olması sağlık alanında üstün araştırma ve uygulama imkanları sunmaktadır.
- ✓ Üniversite, sosyal yaşam alanları ve şehirle bütünleşik yapısıyla huzurlu bir ortama sahiptir.
- ✓ Yapısal olarak Fen Bilimleri, Sosyal bilimler, Eğitim Bilimleri ve Tıbbi bilimler arasında multidisipliner çalışmalara müsaade eden bütünleşik bir kampüstür.
- ✓ Kampüsle içerisinde ve etrafında öğrenci yurtları, alışveriş merkezleri ve sosyal yaşam alanlarının olması üniversitenin öğrenci yaşam alanı ile iç içe bir ekosistem oluşturmasına imkan tanımaktadır.
- ✓ Bilimsel Yayın, Girişimci ve Yenilikçilik, Webometriks, URAP gibi üniversite endekslerindeki yükseliş göstermesi, üniversite içerisinde yapıcı ve gelişmeci bir algı ve motivasyona sebep olmaktadır.
- ✓ Her geçen yıl artmakta olan Erasmus, Farabi, Mevlana programları ve Çeşitli burslar ile yurtiçi ve yurtdışı dolaşıma çıkan Öğrenci ve Öğretim elemanları Gaziantep Üniversitesinin Uluslararası işbirliklerini ve bilgi transferi kanallarını açmaktadır.
- ✓ Mühendislik Değerlendirme Kurulu (MÜDEK) tarafından akredite Gıda ve Elektrik Elektronik Mühendisliği Bölümleri ve çeşitli alanlarda uzmanlaşarak markalaşan bölümler Üniversite'nin eğitim ve araştırmada öncü olma misyonu desteklemektedir.

- ✓ Tamamlanan ve devam etmekte olan büyük bütçeli, kamu ve AB destekli; AR-GE, TÜBİTAK, San-Tez, Kobi kümelenme, AB Çerçeve, CIP, IPA, DPT ve kalkınma ajansı projeleri kurumun dış araştırma kaynaklarını genişletmiştir.
- ✓ Üniversite Sanayi işbirliği konusundaki mevcut tecrübeler ve paydaşlarla kurulmuş olan üst düzey bağlantıların güçlü bağlantılar, Üniversite'nin Teknoloji Transfer yapılanmasını desteklemekte ve kolaylaştırmaktadır.
- ✓ Türkiye'de ilk kez "İntörn Mühendis" uygulamasının üniversitemizde başlatılmış olması ve intörn mühendislerin teknoloji transferi adına, önyargısız ve güncel teorik bilgi ile bakarak işletmenin gerçek sorunlarını gözleme ve raporlama imkânı sağlaması şehir ve sanayi ile bağları güçlendirmektedir.
- ✓ Organize Sanayi Bölgesinde yerleşik Naci Topçuoğlu Meslek Yüksekokulu Sanayinin ara-eleman ihtiyacına büyük ölçüde cevap verebilmektedir.
- ✓ Mühendislik Fakültesi ile başlayan ve yayılan İntörn Eğitim Modeli üniversite-sanayi işbirliği Kamu AR-GE proje fonlarından yararlanma ve sanayi odaklı Lisansüstü eğitimi için yeni ufuklar açmıştır.
- ✓ Öğrenci topluluklarının AR-GE ve bilimsel araştırma projelerinde yer alması (Hidrojen ve güneş ile çalışan araçlarla ilgili çalışmalar vb.) sayesinde lisans seviyesinde araştırma ve inovasyon kültürü etmektedir.
- ✓ Üniversitemizde KOSGEB onaylı girişimcilik dersleri öğrenci girişimciliğini güçlendirmektedir.
- ✓ Üniversite-Sanayi işbirliğinin kolaylaştırıcı ve güçlendirici birçok enstrüman (İntörn Uygulaması, Teknopark, Tekmer, TTO, Laboratuvar imkânları vb.) bir arada ve uyum içerisinde çalışmaktadır.
- ✓ Bilimsel çalışmalara, Proje ve Patent başvurularına verilen desteklerin çeşitliliği ve teşvik mekanizmaları inovasyon ekosistemini desteklemektedir.

B-ZAYIFLIKLAR

- ✓ Gaziantep'in coğrafi konum olarak Güneydoğu Anadolu Bölgesinde olması daha iyi öğrenciler ve araştırmacılar tarafından tercih edilmesini etkileyebilmektedir.
- ✓ Öğretim elemanlarına ders kredi miktarlarının artması araştırma ve inovasyon çalışmalarını olumsuz etkileyebilmektedir.
- ✓ Kurumsal Yönetim, Yönetim Bilgi Sistemi ve Veri Tabanı Yönetimi konularında iyileştirmelere ihtiyaç duyulmaktadır.

- ✓ Üniversite'nin eğitim, araştırma, idari süreçlerinde daha üst teknoloji ihtiyacı hissedilmektedir.
- ✓ Çalışanların iş motivasyonu, sürekli iyileştirme, işbirliği ve takım çalışması özelliklerinde gelişme ihtiyacı duyulmaktadır.
- ✓ Yenilikçilik ve girişimcilik konusunda politika yayılımı ve ortak hareketlerin daha geniş kitleler tarafından benimsenmesi beklenmektedir.
- ✓ Departmanlar ve Bilim dallarında ihtisaslaşma stratejisinin bireyler tarafından daha çok benimsenmesine ihtiyaç duyulmaktadır.
- ✓ Derslik, Laboratuvar ve Donanım gibi fiziksel altyapılardaki gelişmeler hızla artan öğrenci sayısına kıyasla yetersiz kalmaktadır.

V- ÖNERİ VE TEDBİRLER

- ✓ Kamu idarelerinin bölgesel yapısı ve Üniversitemizin, öncelikleri ve çalışma takvimi esas alınarak ödeneklerin dağılımının ilgili idarelerce yapılması sağlanmalıdır.
- ✓ İdarelerin öz gelirlerinin tasarruf hakları ilgili idarelere bırakılmalıdır.
- ✓ Üniversitemizin özel bütçeli idare olması nedeniyle daha çok idari ve mali özerklik verilmesi arzu edilen ileri hedef olarak düşünülmektedir.
- ✓ Üniversitemizin bulunduğu bölgenin özellikleri de dikkate alınarak, eğitim ve öğretim faaliyetlerinin daha verimli hale gelebilmesi için akademik ve idari personel sayısının artırılması sağlanmalıdır.
- ✓ Eğitim ve sağlık hizmetleri kalitesinin dünya standartlarını yakalayabilmesi için özellikle yatırım ödeneğinin artırılması sağlanmalıdır.
- ✓ Uluslar arası ilişkileri yoğunlaştırarak öğrencilerimizin ve personelimizin dünya ile bütünleşmesi sağlanacaktır.
- ✓ Uluslar arası işbirlikleri kurarak doktora öğrencilerinin eğitimlerinin bir bölümünü yurt dışında yapmalarını sağlanacaktır.

VI- İÇ KONTROL GÜVENCE BEYANI

İÇ KONTROL GÜVENCE BEYANI

Üst yönetici olarak yetkim dâhilinde;

Bu raporda yer alan bilgilerin güvenilir, tam ve doğru olduğunu beyan ederim.

Bu raporda açıklanan faaliyetler için bütçe ile tahsis edilmiş kaynakların, planlanmış amaçlar doğrultusunda ve iyi mali yönetim ilkelerine uygun olarak kullanıldığını ve iç kontrol sisteminin işlemlerin yasallık ve düzenliliğine ilişkin yeterli güvenceyi sağladığımı bildiririm.

Bu güvence, üst yönetici olarak sahip olduğum bilgi ve değerlendirmeler, iç kontroller, iç denetçi raporları ile Sayıştay raporları gibi bilgim dâhilindeki hususlara dayanmaktadır.

Burada raporlanmayan, idarenin menfaatlerine zarar veren herhangi bir husus hakkında bilgim olmadığını beyan ederim. (Gaziantep 28.02.2018)

Prof. Dr. Ali GÜR

Rektör

MALİ HİZMETLER BİRİM YÖNETİCİSİNİN BEYANI

Mali hizmetler birim yöneticisi olarak yetkim dâhilinde;

Bu idarede, faaliyetlerin mali yönetim ve kontrol mevzuatı ile diğer mevzuata uygun olarak yürütüldüğünü, kamu kaynaklarının etkili, ekonomik ve verimli bir şekilde kullanılmasını temin etmek üzere iç kontrol süreçlerinin işletildiğini, izlendiğini ve gerekli tedbirlerin alınması için düşünce ve önerilerimin zamanında üst yöneticiye raporlandığını beyan ederim.

İdaremizin 2017 yılı Faaliyet Raporunun “III/A- Mali Bilgiler” bölümünde yer alan bilgilerin güvenilir, tam ve doğru olduğunu teyit ederim. (Gaziantep 28.02.2018)



BEKİR HÖBEK

Strateji Geliştirme Daire Başkan V.