



GAZİANTEP ÜNİVERSİTESİ

"Parlayan Yıldız"



**2015 YILI
İDARE FAALİYET RAPORU**



T.C.

GAZİANTEP ÜNİVERSİTESİ

2015 YILI

İDARE FAALİYET RAPORU

Strateji Geliştirme Daire Başkanlığı

Şubat - 2016



*Çalışmadan, yorulmadan, üretmeden rahat yaşamak isteyen toplumlar
önce haysiyetlerini, sonra hürriyetlerini ve
daha sonra da istiklal ve istikballerini kaybederler.*

M. Kemal ATATÜRK

SUNUŞ

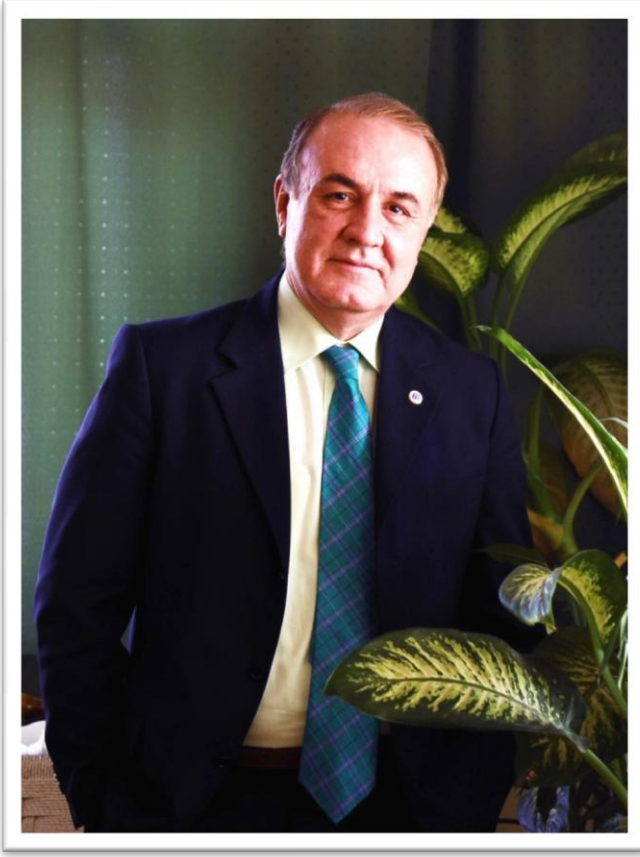

Gaziantep Üniversitesi, 1973 yılından günümüze, Türkiye'nin “**Parlayan Yıldızı**” olarak, Köklü bir tarihe ve kurumsal bir kimliğe sahip olan, bilimle yönetilen, bilime ilham veren, daha analitik düşünen bilim insanları yetiştirmeyi amaç edinen, dünyanın dört bir yanındaki öğrencilerin çekim merkezi olan, mezunlarının tercih edildiği, sürekli gelişmeyi ve değişimi hedefleyen bir üniversite olarak hizmet vermektedir.

Üniversitemiz; “**Eğitim, öğretim ve bilimsel araştırma faaliyetlerinde uluslararası rekabet kabiliyeti yüksek bir dünya üniversitesi olmak.**” vizyonunu kendisine düstur edinmiş; son yıllarda hızla büyüyerek, 15 fakülte, 5 yüksekokul, 10 meslek yüksekokulu, 4 enstitü, 22 araştırma

ve uygulama merkezi, 1.531 seçkin akademik personeli ve 1.271 idari personeli ile 44.070'e ulaşan öğrenci sayısı ile ülkemizin önde gelen üniversitelerinden birisi olmuştur.

Üniversitemiz; Mühendislik Fakültesinde İntörn uygulaması, Toplumsal Duyarlılık Dersinin zorunlu hale getirilmesi, hastanemizde Psikolojik Destek Biriminin kurulması ve Kardiyoloji ünitesine üç boyutlu anjiyo cihazının kullanılması gibi ilklere imza atarak Ülkemizde diğer üniversitelere model olmuştur.

Üniversitemiz, 5018 sayılı Kamu Mali Yönetimi ve Kontrol Kanunu ile çizilen yeni mali yönetim sistemi ile kamu kaynaklarının kullanılmasında etkinlik, verimlilik ve ekonomiklik ilkeleri doğrultusunda şeffaflık ve hesap verilebilirliğin sağlanması amacıyla hazırlanan 2015 Yılı İdare Faaliyet Raporu kamuoyunun bilgisine sunulmuştur.

Prof. Dr. M. Yavuz COŞKUN

Rektör

İÇİNDEKİLER

SUNUŞ.....	3
İÇİNDEKİLER	4
TABLolar LİSTESİ.....	6
I-GENEL BİLGİLER	8
A- MİSYON VE VİZYON.....	8
B- YETKİ, GÖREV VE SORUMLULUKLAR	8
C- İDAREYE İLİŞKİN BİLGİLER	10
1. FİZİKSEL YAPI.....	11
1.1.Açık, Kapalı Alanlar ve Kapalı Alanların Yerleşkelere Göre Dağılımı	11
1.2. Taşıtlar	18
1.3. Lojmanlar.....	19
1.4. Eğitim Alanları, Derslikler ve Ofis Alanları.....	19
1.5. Sosyal Alanlar.....	20
2. ÖRGÜT YAPISI.....	21
3. BİLGİ VE TEKNOLOJİK KAYNAKLAR.....	26
3.1 Yazılım ve Bilgisayarlar	27
3.2.Kütüphane Kaynakları	30
3.3 Diğer Bilgi ve Teknolojik Kaynaklar	31
4. İNSAN KAYNAKLARI	31
4.1. Akademik Personel Sayısı.....	32
4.2.Yabancı Uyruklu Öğretim Elemanları Sayısı.....	32
4.3. Üniversitemiz Tarafından Diğer Üniv. Görevlendirilen Akademik Personel Sayısı	33
4.4. Diğer Üniversitelerden Üniversitemizde Görevlendirilen Akademik Personel Sayısı	33
4.5.Sözleşmeli Akademik Personel Sayısı.....	34
4.6. Akademik Personelin Yaş İtibariyle Dağılımı	35
4.7.Yönetici Personel Sayısı	35
4.8. İdari Personel Sayısı.....	36
4.9. İdari Personelin Hizmet Süresine Göre Dağılımı	36
4.10. İdari Personelin Eğitim Durumu.....	37
4.11. İdari Personelin Yaş İtibariyle Dağılımı	37
5. SUNULAN HİZMETLER	37
5.1.Eğitim Hizmetler	37

5.2.Sağlık Hizmetleri	45
5.3.Diğer Hizmetler	49
6. YÖNETİM VE İÇ KONTROL SİSTEMİ	54
II- AMAÇ ve HEDEFLER.....	58
A- İDARENİN AMAÇ VE HEDEFLERİ.....	58
B- TEMEL POLİTİKA VE ÖNCELİKLER	60
III-FAALİYETLERE İLİŞKİN BİLGİ VE DEĞERLENDİRMELER	66
A-MALİ BİLGİLER	66
1. Bütçe Uygulama Sonuçları	66
2.Temel Mali Tablolara İlişkin Açıklamalar	70
3. Mali Denetim Sonuçları.....	71
4. Diğer Hususlar	72
4.1.Üniversite Yatırım Uygulama Durumu	72
B. PERFORMANS BİLGİLERİ	74
1. FAALİYET VE PROJE BİLGİLERİ	74
1.1.Faaliyet Bilgileri	74
1.2. Yayınlarla İlgili Faaliyet Bilgileri.....	77
1.3. Üniversiteler Arasında Yapılan İkili Anlaşmalar.....	77
1.4. Proje Bilgileri.....	83
1.5 Diğer Hususlar	85
IV- KURUMSAL KABİLİYET ve KAPASİTENİN DEĞERLENDİRİLMESİ	99
A-ÜSTÜNLÜKLER.....	99
B-ZAYIFLIKLAR	100
V- ÖNERİ VE TEDBİRLER.....	101
VI- İÇ KONTROL GÜVENCE BEYANI	101

TABLOLAR LİSTESİ

1. Tablo 1 Gaziantep Üniversitesi Taşınmazlarının Dağılımı	16
2. Tablo 2 Gaziantep Üniversitesi Kapalı Alanları Dağılımı	17
3. Tablo 3 Kapalı Mekânların Hizmet Alanlarına Göre Dağılımı	17
4. Tablo 4 Mevcut Taşıtlar	18
5. Tablo 5 Lojmanlar	19
6. Tablo 6 Eğitim Alanları	19
7. Tablo 7 Ofis Alanları	20
8. Tablo 8 Yemekhaneler, Kantinler Ve Kafeteryalar	20
9. Tablo 9 Spor Tesisleri	20
10. Tablo 10 Toplantı Konferans Salonları	21
11. Tablo 11 Üniversite Senatosu	23
12. Tablo 12 Üniversite Yönetim Kurulu	24
13. Tablo 13 Mevcut Sistem Ve Yazılımlar	28
14. Tablo 14 Kütüphane Kaynakları	29
15. Tablo 15 Kütüphane Kullanım Verileri	29
16. Tablo 16 Süreli Yayınlar	30
17. Tablo 17 Diğer Bilgi Ve Teknolojik Kaynaklar	31
18. Tablo 18 Akademik Personel Sayısı	32
19. Tablo 19 Yabancı Uyruklu Öğretim Elemanları Sayısı	33
20. Tablo 20 Üniversitemiz Tarafından Diğer Üniversitelerde Görevlendirilen Akademik Personel Sayısı	33
21. Tablo 21 Diğer Üniversitelerden Üniversitemizde Görevlendirilen Akademik Personel Sayısı	34
22. Tablo 22 Sözleşmeli Akademik Personel Sayısı	34
23. Tablo 23 Akademik Personelin Yaş İtibariyle Dağılımı	35
24. Tablo 24 Yönetici Personel Sayısı	35
25. Tablo 25 İdari Personel Sayısı	36
26. Tablo 26 İdari Personelin Hizmet Süresine Göre Dağılımı	36
27. Tablo 27 İdari Personelin Eğitim Durumu	37
28. Tablo 28 İdari Personelin Yaş İtibariyle Dağılımı	37
29. Tablo 29 Öğrenci Sayıları	39
30. Tablo 30 Yabancı Dil Eğitimi Gören Hazırlık Sınıfı Öğrenci Sayıları	40
31. Tablo 31 Öğrenci Kontenjanları Ve Doluluk Oranı	41
32. Tablo 32 Enstitülerdeki Yüksek Lisans Ve Doktora Programı Öğrenci Sayıları	42
33. Tablo 33 Yatay Geçişle Üniversiteye Gelen, Üniversiteden Ayrılan, Kurum İçi Geçiş Yapan Öğrenci Sayıları	42
34. Tablo 34 Üniversiteden Ayrılan Öğrencilerin Sayısı	43
35. Tablo 35 Yabancı Uyruklu Öğrencilerin Sayısı Ve Bölümleri	44

36. Tablo 36 Disiplin Cezası Alan Öğrencilerin Sayısı Ve Aldıkları Cezalar	44
37. Tablo 37 Hastane Alanları	47
38. Tablo 38 Sağlık Hizmetleri	47
39. Tablo 39 Poliklinik Ve Klinik Hasta Sayıları	48
40. Tablo 40 Ameliyat Grupları Ve Sayıları	48
41. Tablo 41 Üniversitemizde Hizmet Verilen Hasta Sayıları	48
42. Tablo 42 Kısmi Zamanlı Çalışan Öğrenci Sayıları Ve Bölümleri	49
43. Tablo 43 Bilimsel Araştırmalar Proje Biriminin Sağladığı Yurtdışı Kongre Katılım Desteği	50
44. Tablo 44 Uluslararası Kuruluşlara Üyelik Bilgi Formu	50
45. Tablo 45 Öğrenci Toplulukları	52
46. Tablo 46 Stratejik Amaç ve Hedefler	66
47. Tablo 47 Fonksiyonel Sınıflandırmaya Göre Gider İcmali	66
48. Tablo 48 Ekonomik Sınıflandırmaya Göre Gider İcmali	67
49. Tablo 49 Birim Bütçeleri	68
50. Tablo 50 Bütçe Gelirleri	69
51. Tablo 51 Yatırım Projelerinin Dağılımı	73
52. Tablo 52 Yatırım Projelerinin Sektörel Dağılımı	73
53. Tablo 53 Biten Ve Devam Eden Yatırım Projelerinin Dağılımı	74
54. Tablo 54 Ulusal Ve Uluslar Arası Bilimsel Toplantı Sayısı	75
55. Tablo 55 Ulusal Ve Uluslararası Bilimsel Toplantılara Katılan Sayısı	75
56. Tablo 56 Sporcu Bilgileri	76
57. Tablo 57 Öğrenciye Ve Personele Sunulan Barınma, Yemek Ve Sağlık Hizmetleri	76
58. Tablo 58 Scı+Ssci+Ahci İndekslerine Giren Yayınlar	76
59. Tablo 59 Erasmus Kapsamında Yapılan İkili Anlaşmalar	77
60. Tablo 60 Erasmus Kapsamında Diğer Ülkelerden Gelen Öğrenci Sayısı	80
61. Tablo 61 Erasmus Kapsamında Diğer Ülkelere Giden Öğrenci Sayısı	80
62. Tablo 62 Erasmus Dışı İkili Anlaşmalarımız	81
63. Tablo 63 Mevlana Değişim Programı Kapsamında İkili Anlaşmalarımız	82
64. Tablo 64 Mevlana Değişim Programı Kapsamında Diğer Ülkelerden Gelen Öğrenci Sayıları	82
65. Tablo 65 Mevlana Değişim Programı Kapsamında Diğer Ülkelerden Giden Öğrenci Sayıları	82
66. Tablo 66 Proje Sayıları	84
67. Tablo 67 Bap ve İKA Tarafından Desteklenen Proje Sayıları Ve Destek Rakamları	84
68. Tablo 68 Bilimsel Araştırma Projelerinin Birimlere Ve Türlerine Göre Dağılımı	85
69. Tablo 69 TDP Grup ve Öğrenci Sayıları	86
70. Tablo 70 Grup Projeleri ve Birlikte Çalışılan Kurum/Kuruluşlar	87

I-GENEL BİLGİLER

A- MİSYON VE VİZYON

Misyon

Evrensel değerler çerçevesinde nitelikli insan yetiştiren; bireylere, topluma ve tüm kurum-kuruluşlara eğitim, bilim, kültür, sanat ve sağlık alanlarında hizmet üreten değişime açık bir üniversite.

Vizyon

Eğitim, öğretim ve bilimsel araştırma faaliyetlerinde uluslararası rekabet kabiliyeti yüksek bir dünya üniversitesi olmak.

B- YETKİ, GÖREV VE SORUMLULUKLAR

1- Yetki

Türkiye’de Yükseköğretim, T.C. Anayasası’nın 130 ve 131. maddeleri ile 2547 sayılı Yükseköğretim Kanunu ile düzenlenmektedir.

2- Görevler

Türkiye Cumhuriyeti Anayasasının 130. maddesinde ;

- ✓ “Çağdaş eğitim-öğretim esaslarına dayanan bir düzen içinde milletin ve ülkenin ihtiyaçlarına uygun insan gücü yetiştirmek amacı ile; ortaöğretime dayalı çeşitli düzeylerde eğitim-öğretim, bilimsel araştırma, yayın ve danışmanlık yapmak, ülkeye ve insanlığa hizmet etmek üzere çeşitli birimlerden oluşan kamu tüzelkişiliğine ve bilimsel özerkliğe sahip üniversiteler Devlet tarafından kanunla kurulur.
- ✓ Kanun, üniversitelerin ülke sathına dengeli bir biçimde yayılmasını gözetir.

- ✓ Üniversiteler ve bunlara bağlı birimler, Devletin gözetimi ve denetimi altında olup, güvenlik hizmetleri Devletçe sağlanır.” denilmektedir.

2547 sayılı Yükseköğretim Kanununun 12. maddesi uyarınca; Yükseköğretim kurumlarının görevleri;

- ✓ Çağdaş uygarlık ve eğitim-öğretim esaslarına dayanan bir düzen içinde, toplumun ihtiyaçları ve kalkınma planları ilke ve hedeflerine uygun ve ortaöğretime dayalı çeşitli düzeylerde eğitim-öğretim, bilimsel araştırma, yayım ve danışmanlık yapmak,
- ✓ Kendi ihtisas gücü maddi kaynaklarını rasyonel, verimli ve ekonomik şekilde kullanarak, milli eğitim politikası ve kalkınma planları ilke ve hedefleri ile Yükseköğretim Kurulu tarafından yapılan plan ve programlar doğrultusunda, ülkenin ihtiyacı olan dallarda ve sayıda insan gücü yetiştirmek,
- ✓ Türk toplumunun yaşam düzeyini yükseltici ve kamuoyunu aydınlatıcı bilim verilerini söz, yazı ve diğer araçlarla yaymak,
- ✓ Örgün, yaygın, sürekli ve açık eğitim yoluyla toplumun özellikle sanayileşme ve tarımda modernleşme alanlarında eğitilmesini sağlamak,
- ✓ Ülkenin bilimsel, kültürel, sosyal ve ekonomik yönlere ilerlemesini ve gelişmesini ilgilendiren sorunlarını, diğer kuruluşlarla işbirliği yaparak, kamu kuruluşlarına önerilerde bulunmak suretiyle öğretim ve araştırma konusu yapmak, sonuçlarını toplumun yararına sunmak ve kamu kuruluşlarınca istenecek inceleme ve araştırmaları sonuçlandırarak düşüncelerini ve önerilerini bildirmek,
- ✓ Eğitim-öğretim seferberliği için de örgün, yaygın, sürekli ve açık eğitim hizmetini üstlenen kurumlara katkıda bulunacak önlemleri almak,
- ✓ Yörelereindeki tarım ve sanayinin gelişmesine ve ihtiyaçlarına uygun meslek elemanlarının yetişmesine ve bilgilerinin gelişmesine katkıda bulunmak, sanayi, tarım ve sağlık hizmetleri ile diğer hizmetleri ile hizmetlerde modernleşmeyi, üretimde artışı sağlayacak çalışma ve programlar yapmak, uygulamak ve yapılanlara katılmak, bununla ilgili kurumlarla işbirliği yapmak ve çevre sorunlarına çözüm getirici önerilerde bulunmak,
- ✓ Eğitim teknolojisini üretmek, geliştirmek, kullanmak, yaygınlaştırmak,
- ✓ Yükseköğretimin uygulamalı yapılmasına ait eğitim-öğretim esaslarını geliştirmek, döner sermaye işletmelerini kurmak, verimli çalıştırmak ve bu

faaliyetlerin geliştirilmesine ilişkin gerekli düzenlemeleri yapmak.” olarak belirlenmiştir. Üniversitemiz de bir yükseköğretim kurumu olarak bu görevleri yerine getirmek için 27.06.1987 tarihinde 3389 sayılı yasa ile kurulmuştur.



3- Sorumluluk

Üst yönetici olan Rektör, iç kontrol sisteminin kurulması ve gözetilmesinden, harcama yetkilileri ise görev ve yetki alanları çerçevesinde, idari ve malî karar ve işlemlere ilişkin olarak iç kontrolün işleyişinden sorumludur.

Üniversitemizin malî hizmet birimi olan Strateji Geliştirme

Dairesi Başkanlığı, iç kontrol sisteminin kurulması, standartlarının uygulanması ve geliştirilmesi konularında çalışmalar yapmakta ve ön malî kontrol faaliyetini yürütmektedir. Muhasebe yetkilisi de, muhasebe kayıtlarının usulüne ve standartlara uygun, saydam ve erişilebilir şekilde tutulmasından sorumludur.

Üst yönetici, harcama yetkilileri ve diğer yöneticiler, mesleki değerlere ve dürüst yönetim anlayışına sahip olunmasından, malî yetki ve sorumlulukların bilgili ve yeterli yöneticilerle personele verilmesinden, belirlenmiş standartlara uyulmasının sağlanmasından, mevzuata aykırı faaliyetlerin önlenmesinden, kapsamlı bir yönetim anlayışıyla uygun bir çalışma ortamının ve saydamlığın sağlanmasından görev ve yetkileri çerçevesinde sorumludurlar. Üst yönetici ve bütçe ile ödenek tahsis edilen harcama yetkilileri her yıl, iş ve işlemlerinin amaçlara, iyi malî yönetim ilkelerine, kontrol düzenlemelerine ve mevzuata uygun bir şekilde gerçekleştirildiğini içeren iç kontrol güvence beyanını düzenler ve birim faaliyet raporları ile idare faaliyet raporlarına eklerler.

C- İDAREYE İLİŞKİN BİLGİLER

Üniversitenin Tarihçesi

Bölgemizin ticaret ve sanayi merkezi olan, Gaziantep ilinin adını taşıyan Üniversitemiz, eğitim-öğretime 1973 yılında ODTÜ Mühendislik Fakültesine bağlı olarak kurulan Makine Mühendisliği Bölümü ile başlamıştır. 1974 yılında Elektrik Mühendisliği Bölümünün açılması ile bu iki bölüm, Gaziantep Mühendislik Fakültesine dönüştürülmüştür. 1974 yılında Temel Bilimler Bölümü ile Lisan Bölümü kurulmuş, Fakülteye 1977 yılında Uygulamalı

Kimya Bölümü eklenmiştir. 1981 yılında İnşaat Mühendisliği kurulmuş, 1982 yılında Uygulamalı Kimya Bölümü Gıda Mühendisliği Bölümüne, Temel Bilimler Bölümü Fizik Mühendisliği Bölümüne dönüştürülmüştür. Ayrıca Milli Eğitim Bakanlığına bağlı faaliyet gösteren Gaziantep Meslek Yüksekokulu ile Kahramanmaraş Meslek Yüksekokulu da 1981 yılında Orta Doğu Teknik Üniversitesi, Gaziantep Mühendislik Fakültesine bağlanmıştır.

27 Haziran 1987 yılında 3389 sayılı yasa ile Mühendislik Fakültesine yeni kurulan çeşitli fakülte ve yüksekokulların da ilavesi ile Üniversitemiz tüzel kişiliğine kavuşmuştur. Kuruluşundan bu yana gelişimini hızla sürdüren Gaziantep Üniversitesi, çevre il ve ilçelere yayılarak üniversitemizden ayrılan fakülte ve yüksekokullarıyla yeni üniversitelerin kurulmasını sağlamıştır. Geçmiş yıllarda Harran Üniversitesi, Kahramanmaraş Sütçü İmam Üniversitesi, Adıyaman Üniversitesi ve son olarak da Muallim Rifat Eğitim Fakültesi, Kilis Fen-Edebiyat Fakültesi, Yusuf Şerefoğlu Sağlık Yüksekokulu ve Kilis Meslek Yüksekokulu üniversitemizden ayrılarak Kilis 7 Aralık Üniversitesinin akademik birimlerini oluşturmuştur.

Gaziantep Üniversitesi son yıllarda hızla büyüyerek 2015 yılı sonu itibariyle 15 fakülte, 5 yüksekokul, 10 meslek yüksekokulu, 4 enstitü, 22 araştırma ve uygulama merkezi ile, 5 Rektörlüğe bağlı birim, 1.531 akademik ve 1.271 idari personeli ile 44.070'e ulaşan öğrenci sayısı ile ülkenin önde gelen üniversitelerinden biridir.

1. FİZİKSEL YAPI

1.1. Açık, Kapalı Alanlar ve Kapalı Alanların Yerleşkelere Göre Dağılımı

Gaziantep Üniversitesinin toplam yüzölçümü 3.511.105,10 m², toplam kapalı alanı ise 440.392,00 m² dir. Üniversitemizin toplam 7 adet yerleşkesi vardır. Bu yerleşkelerin en büyüğü olan merkez kampus yüzölçümü 2.561.560,31 m² (Hangar ve Alleben göleti dahil) , kapalı alanı 388.965,00 m²'dir. Küçükkızılhisar mahallesi Üniversite alanı toplam yüzölçümü 131.620,00 dir. Diğer Yerleşkelerin toplam açık ve kapalı alanları ise;

-Nizip Yerleşkesi toplam açık alan 807.002,56 m², kapalı alan 11.900 m²,

-İslâhiye Yerleşkesi toplam açık alan 346.729,35 m²,kapalı alan 9.460 m²,

-Araban Yerleşkesi toplam açık alan 117.604,13 m², kapalı alan 3.600 m²,

-Nurdağı Yerleşkesi toplam açık alan 474.605,00 m², kapalı alan 2.100 m²,

-Oğuzeli Yerleşkesi toplam açık alan 19.834,94 m², kapalı alan 5.650 m²,

-Naci Topçuoğlu Yerleşkesi toplam açık alan 31.349,77 m², kapalı alan 10.535 m²,

- Onkoloji Hastanesi Yerleşkesi toplam açık alanı 20.799,00 m², kapalı alanı 8.182,00 m²'dir.

Gaziantep Üniversitesi Merkez Yerleşkesi

Gaziantep Üniversitesi Merkez Kampusu, ve ildeki diğer yerleşkeler (Onkoloji Hastanesi, Küçükkızılhisar mahallesi Üniversite alanı, Sarısalkım mahallesi (Alleben göleti), Hangar, Naci Topçuoğlu MYO, Cenani Konağı 1-2, Havra) toplam açık alanı 1.717.523,12 m², toplam kapalı alan 407.682,00 m², 13 fakülte, 5 Yüksekokul, 5 Meslek Yüksekokulu, 4 Enstitü, Şahinbey Araştırma ve Uygulama Hastanesi ve Onkoloji Hastanesi, 5 Rektörlüğe Bağlı Bölüm, 22 Rektörlüğe Bağlı Uygulama ve Araştırma Merkezi ile hizmet vermektedir. Aşağıda, merkez kampüste bulunan birimler listelenmiştir.

Fakülteler

- 1.Tıp Fakültesi
- 2.Mühendislik Fakültesi
- 3.Fen Edebiyat Fakültesi
- 4.Eğitim Fakültesi
- 5.İktisadi ve İdari Bilimler Fakültesi
- 6.Diş Hekimliği Fakültesi
- 7.Mimarlık Fakültesi
8. Güzel Sanatlar Fakültesi
- 9.Sağlık Bilimleri Fakültesi
- 10.Hukuk Fakültesi
- 11.İlahiyat Fakültesi
- 12.İletişim Fakültesi
- 13.Havacılık ve Uzay Bilimleri Fakültesi

Meslek Yüksekokulları

1. Gaziantep Teknik Bilimler Meslek Yüksek Okulu
2. Sosyal Bilimler Meslek Yüksek Okulu
3. Sağlık Hizmetleri Meslek Yüksekokulu
4. Turizm ve Otelcilik Meslek Yüksekokulu
5. Naci Topçuoğlu Meslek Yüksekokulu

Yüksekokullar

1. Türk Musikisi Devlet Konservatuarı
2. Beden Eğitimi ve Spor Yüksekokulu
3. Yabancı Diller Yüksekokulu

4. Turizm İşletmeciliği Yüksekokulu
5. Sivil Havacılık Yüksek Okulu

Enstitüler

1. Fen Bilimleri Enstitüsü
2. Sağlık Bilimleri Enstitüsü
3. Sosyal Bilimler Enstitüsü
4. Eğitim Bilimleri Enstitüsü

Hastaneler

1. Şahinbey Araştırma ve Uygulama Hastanesi
2. Onkoloji Hastanesi

Rektörlüğe Bağlı Bölümler

1. Atatürk İlkeleri ve İnkılâp Tarihi Bölümü
2. Enformatik Bölümü
3. Türk Dili Bölümü
4. Beden Eğitimi ve Spor Bölümü
5. Yabancı Diller Bölümü

Rektörlüğe Bağlı Araştırma ve Uygulama Merkezleri

1. Türkçe Öğretimi Uygulama ve Araştırma Merkezi (TÖMER)
2. Sürekli Eğitim Merkezi (GÜSEM)
3. Gaziantep El Sanatlarını Koruma ve Geliştirme Merkezi (GÜGEMER)
4. Kadın Sorunları Araştırma ve Uygulama Merkezi (GÜKAMER)
5. Avrupa Birliği Araştırmaları Merkezi (GABAM)
6. Atatürk İlkeleri ve İnkılâp Tarihi Araştırma ve Uygulama Merkezi (AİİTAUM)
7. Bilgisayar Araştırma ve Uygulama Merkezi (BİLAMER)
8. Çevre Araştırma Merkezi (GÜÇAMER)
9. Güneydoğu Anadolu Projesi Araştırma ve Uygulama Merkezi (GAPMER)
10. Mimarlık ve Şehircilik Uygulama ve Araştırma Merkezi
11. Sanayi Teknoloji Araştırma Merkezi
12. Toplumsal Duyarlılık Projeleri Merkezi
13. Toplumsal ve Ekonomik Araştırmalar Merkezi (GÜTEM)
14. Türk Dili Öğretim Merkezi
15. Türkiye Suriye İlişkileri Etüd Merkezi
16. Yabancı Diller Araştırma ve Uygulama Merkezi (YADİMER)

17. Göç ve Siyaset Araştırmalar Merkezi
18. Yurt Dışındaki Türkler ve Akraba Toplulukları Araştırma ve Uygulama Merkezi
19. Kariyer Planlama ve Girişimcilik Araştırma ve Uygulama Merkezi
20. Diş Hekimliği Uygulama ve Araştırma Merkezi
21. Arkeolojik ve Kültürel Değerleri Uygulama ve Araştırma Merkezi
22. Din Tarih ve Medeniyetler Uygulama ve Araştırma Merkezi

İdari Birimler

1. Genel Sekreterlik
2. İç Denetim Birimi
3. Hukuk Müşavirliği
4. Strateji Geliştirme Daire Başkanlığı
5. Bilgi İşlem Daire Başkanlığı
6. Personel Dairesi Başkanlığı
7. İdari ve Mali İşler Daire Başkanlığı
8. Sağlık Kültür ve Spor Daire Başkanlığı
9. Öğrenci İşleri Daire Başkanlığı
10. Kütüphane ve Dokümantasyon Daire Başkanlığı
11. Yapı İşleri ve Teknik Daire Başkanlığı

Diğer Birimler

1. Döner Sermaye İşletme Müdürlüğü
2. Bilimsel Araştırma Projeleri Yönetim Birimi
3. Uluslararası İlişkiler Ofisi
4. Hastane Başhekimliği
5. Basın Yayın ve Halkla İlişkiler Müdürlüğü

Gaziantep Üniversitesi Nizip Yerleşkesi

Nizip Yerleşkesinde; Nizip Eğitim Fakültesi ve Nizip Meslek Yüksekokulu ile eğitim-öğretim verilmektedir. Nizip Eğitim Fakültesi ve Nizip Meslek Yüksekokulu 807.002,56 m² toplam alan ve 11.900 m² kapalı alan ile eğitim- öğretime devam etmektedir. Türkiye'nin en büyük ilçelerden olan Nizip Tarihi, sanayi ve coğrafi konumu nedeniyle gereksinim duyulan kalifiye eleman yetiştirme çabasında hizmet vermektedir.



Gaziantep Üniversitesi İslâhiye Yerleşkesi

İslâhiye Yerleşkesinde; İslâhiye İktisadi ve İdari Bilimler Fakültesi ile İslahiye Meslek Yüksekokulu bulunmaktadır. Toplam kapalı eğitim alanı 9.460 m² olan yerleşkemizde bölgemizin ihtiyacı olan kalifiye eleman yetiştirilmekte olup, organik tarım alanında da çalışmalar yapılmaktadır.



Gaziantep Üniversitesi Oğuzeli Yerleşkesi

Oğuzeli Yerleşkesinde Oğuzeli Meslek Yüksekokulu eğitim-öğretim hizmet vermektedir. Meslek Yüksekokulu 19.834,94 m² toplam alana sahip olup, bu alnın 5.650 m²'si kapalı alanıdır. Oğuzeli Meslek Yüksekokulu sanayi işletmeleri ve hizmet sektörü alanında eğitim vermektedir.



Gaziantep Üniversitesi Nurdağı Yerleşkesi

Nurdağı Yerleşkesinde Nurdağı Meslek Yüksekokulu eğitim-öğretim hizmet vermektedir. Meslek Yüksekokulu 2.100 m² kapalı alanı olup toplam alanı 474.605 m² dir. Organik Tarım'ın yöremizde modern yöntemlerle uygulanabilirliğini sağlamak amacıyla eğitim-öğretim vermektedir.



Gaziantep Üniversitesi Araban Yerleşkesi

Araban Yerleşkesinde Araban Meslek Yüksekokulu 117.604,13 m² toplam, 3.600 m² kapalı alanıyla eğitim-öğretime devam etmektedir. Organik Tarım ve Tohumculuk Programları ile bölge ve ülkemizin tarımsal gelişimine katkı sağlanmaktadır.



Gaziantep Üniversitesi Naci Topçuoğlu Yerleşkesi

Naci Topçuoğlu Meslek Yüksekokulu, 31.349,77 m² toplam yüzölçümü olup bu alanın 10.535 m² kapalı alanı ile eğitim-öğretim hizmeti vermektedir. 2. Organize Sanayisinin merkezinde kurulan okulumuz, kalifiye elaman ihtiyacını karşılamaktadır.



Gaziantep Üniversitesi Taşınmazlarının Dağılımı					
Yerleşke Adı/Birim/Bölüm	Mülkiyet Durumuna Göre Taşınmaz Alanı				Açıklama
	Üniversite	Maliye Haz.	Diğer	Toplam (m ²)	
Merkez Kampusu	1.092.126,93	399.752,62	1.065.061,62*	2.556.941,17	Kredi ve Yurtlar kurumuna 2009 yılında 30.000 m ² 2013 yılında 7.500 m ² tahsis edilmiştir.
Onkoloji Hastanesi			20.799	20.799	Türk Kanser Araştırma ve Savaş Kurumundan tahsisli.
Küçük kızılhisar Üniv. Alanı		131.620,00		131.620,00	
Sarısalkım Mah. (Allaben Göleti)			3.019,18	3.019,18	Eğitim ve Su Sporları Müsabakalarında Kullanmak Üzere Gaziantep Büyükşehir Belediyesinden Kiralanmıştır
Naci Topçuoğlu Meslek Yüksekokulu			31.349,77	31.349,77	
Oğuzeli Meslek Yüksekokulu	10.657,15	9.177,79		19.834,94	
Hangar			1.600,00	1.600,00	Pilotaj eğitimi için Devlet Hava Meydanları İşletmesi tarafından kiralanmıştır
Nurdağı Meslek Yüksekokulu		470.495,00		470.495,00	
Nurdağı Meslek Yüksekokulu Su Kuyusu	4.110,00			4.110,00	
İslahiye İkt. İd. Bil. Fak.		170.264,07		170.264,07	-İfraz sonucu 131 ada 1 parsel 188.753,00 m ² ; 101 ada 1 parsel 163 parsel ve 164 nolu parsellere dönüştü - 163 nolu parsel 7.785,40 m ² yurt kurumuna tahsis edildi
İslahiye Meslek Yüksekokulu		176.465,28		176.465,28	Kahramanmaraş Sütçü İmam Üniversitesinden devir.
Araban Meslek Yüksekokulu		117.604,13		117.604,13	Doğan mah. 48 nolu parselde 84.600 m ² 2014 yılında tahsis edildi. Muratlı Mahallesi 556 parsel de 20.742,59 m ² tahsis edilmiştir.
Nizip MYO +Eğitim Fakültesi		807.002,56		807.002,56	133 ada, 049 parsel ifraz sonucu: 133 ada 49.53.54.55 ve 56 nolu parseller oluşmuştur.
Toplam	1.106.894,08	2.282.381,45	1.121.829,57	4.511.105,10	

Tablo 1 Gaziantep Üniversitesi Taşınmazlarının Dağılımı

* 800.000 m²'si devlet ormanı, 230.000 m²'si ise özel orman alanıdır.

Gaziantep Üniversitesi Kapalı Alanları Dağılımı				
Yerleşke Adı/Birim/Bölüm	Kapalı Alan Miktarı (m ²)			Toplam (m ²)
	Üniversite	Maliye Haz.	Diğer	
*Merkez Kampus	379.708	8300	957	388.965
Onkoloji Hastanesi	8.182			8.182
Naci Topçuoğlu Meslek Yüksekokulu	10.535			10.535
Oğuzeli Meslek Yüksekokulu	5.650			5.650
Nurdağı Meslek Yüksekokulu (Nurdağı Belediyesinden Tahsisli)			2.100	2.100
İslahiye İkt. İd. Bil. Fak.	5.650			5.650
İslahiye Meslek Yüksekokulu (Kahramanmaraş Sütçü İmam Ünv.Devir)			3.810	3.810
Araban Meslek Yüksekokulu	3.600			3.600
Nizip Meslek Yüksekokulu	6.250			6.250
Nizip Eğitim Fakültesi	5.650			5.650
Toplam	425.225	8.300	6.867	440.392

Tablo 2 Gaziantep Üniversitesi Kapalı Alanları Dağılımı

* Merkez Kampüs'e; Cenani konağı 1= 707 m², Cenani Konağı 2 = 530 m² ve Havra Binası = 957 m² kapalı alanları da dahil edilmiştir.

Kapalı Mekânların Hizmet Alanlarına Göre Dağılımı (m ²)						
Birimler	Eğitim	İdari	Sosyal	Spor	Sağlık	Toplam
İdari Birimler	--	32.886	4.200	--	--	37.086
Fakülteler	137.760	13.290	410			151.460
Yüksekokullar	19.050	--	--			19.050
Meslek Yüksek Okulları	55.160	4.490				59.650
Hastaneler		5.278			85.714	90.992
Diğerleri	2600	3.280	65.199	11.075		82.154
Toplam	214.570	59.224	69.809	11.075	85.714	440.392

Tablo 3 Kapalı Mekânların Hizmet Alanlarına Göre Dağılımı

Kapalı mekânların hizmet alanlarına göre dağılımına baktığımızda eğitim ve sağlık amaçlı kullanılan kapalı mekânların daha fazla olduğu görülecektir. Eğitim amaçlı kullanılan kapalı mekânların büyük bölümü merkez kampüs içerisindeki akademik birimlere aittir.

Sağlık amaçlı kullanılan kapalı mekânları ise Şahinbey Araştırma ve Uygulama Hastanesi ve Onkoloji Hastanesinin alanları oluşturmaktadır.

1.2. Taşıtlar

2015 yılı bütçemize 1 adet T11 (bütçe) , 1 adet T9 (hibe) olmak üzere; 2 adet araç satın alınmıştır. T11 Otobüs (35+1+1) TL 253.853,40 ₺ değerindedir. 1 adet T2 Binek Otomobil , 1 adet T5 midibüs hibe yoluyla alınarak kayıtlara işlenmiştir.

Mevcut Taşıtlar			
Taşıt Cinsi	Kuruma Ait Taşıtlar	Hizmet Alımı Yoluyla Edinilmiş	Toplam
Binek Otomobil	13	-	13
Station-Wagon	3	-	3
Minibüs (Sürücü dahil en fazla 17 kişilik)	6	5* +1**	12
Pick-up (Kamyonet, şoför dahil 3 veya 6 kişilik)	6	-	6
Panel	3	-	3
Midibüs (Sürücü dahil en fazla 26 kişilik)	1	2**	3
Otobüs (Sürücü dahil en az 27 kişilik)	9	2**	11
Kamyon şasi-kabin (tam yük ağırlığı en az 12.000kg)	2	-	2
Ambulans (Tıbbi donanımlı)	4	-	4
İş makinesi JCB	1		1
Mini loder	1		1
Hidrolik plantkom	1		1
İtfaiye aracı	3		3
Traktör	16		16
Yol süpürme Aracı	1		1
Toplam	70	10	80

Tablo 4 Mevcut Taşıtlar

(*) Bu taşıtların giderleri Döner Sermaye Bütçesinden ödenmektedir.

(**) İdari ve Mali İşler bünyesinden hizmet alımı yoluyla karşılanmaktadır.

1.3. Lojmanlar

Üniversitemizin merkez kampüste 88 adet İslahiye Kampüsünde ise 4 adet olmak üzere toplam 92 adet lojman bulunmaktadır. Merkez kampüsteki lojmanların 8 tanesi dubleks, 16 tanesi 2+1, geriye kalan 64 tanesi ise 3+1'dir

Lojmanlar				
	2014		2015	
	Dolu	Boş	Dolu	Boş
Sayısı (Adet)	86	6	86	6

Tablo 5 Lojmanlar.

1.4. Eğitim Alanları, Derslikler ve Ofis Alanları

Eğitim Alanları					
Kapasite	Amfi (Adet)	Sınıf (Adet)	Bilgisayar Lab. (Adet)	Diğer Lab. (Adet)	Toplam (Adet)
0-50 Kişilik	--	352	41	179	572
51-75 Kişilik		106	7	7	120
76-100 Kişilik		47	5	10	62
101-150 Kişilik	12	5			17
151-250 Kişilik	15	4			19
Toplam	27	514	53	196	790

Tablo 6 Eğitim Alanları



Ofis Alanları		
Alt Birim	Ofis Sayısı	m ²
Yönetim Ofisleri	213	6.414
Akademik Personel Ofisleri	1.170	20.182
İdari Personel Ofisleri	471	13.891
Diğer	175	8.043
Toplam	2.029	48.530

Tablo 7 Ofis Alanları

1.5. Sosyal Alanlar

Yemekhaneler, Kantinler ve Kafeteryalar			
Bölümler	Sayısı(Adet)	Kapalı Alanı(m ²)	Kapasitesi(Kişi)
Yemekhane	10	15.264	6.300
Kantin ve Kafeterya	24	3.986	-
Diğer İşletmeler	65	4.569	500
Toplam	99	23.819	6.800

Tablo 8 Yemekhaneler, Kantinler ve Kafeteryalar

Üniversitemiz personel ve öğrencilerinin ihtiyaçlarını giderebilecekleri 4500 m²'lik sosyal alana sahip Çarşı kompleksi tamamlanmıştır.

Spor Tesisleri		
Bölümler	Sayısı (Adet)	Alanı(m ²)
Kapalı Spor Tesisleri	2	11.075
Açık Spor Tesisleri	18	30.737
Toplam	20	41.812

Tablo 9 Spor Tesisleri



Yapımına 2010 yılında başlanan 9.700 m² li spor kompleksi inşaatımız 2012 yılında bitirilerek hizmete açılmıştır. Spor Kompleksinin içerisinde; Yarı olimpik yüzme havuzu, bowling salonu, kapalı spor salonu, buz pateni, tırmanma duvarı ve fitness salonu mevcuttur.

Toplantı-Konferans Salonları			
Kapasitesi	Toplantı Salonu	Konferans Salonu	Toplam
0-50 Kişilik	34	3	37
51-75 Kişilik	7	1	8
76-100 Kişilik	1	3	4
101-150 Kişilik	1	7	8
151-250 Kişilik	4	8	12
251-Üzeri Kişilik	-	3	3
Toplam	47	25	72

Tablo 10 Toplantı Konferans Salonları

2. ÖRGÜT YAPISI

Üniversite Yönetim Organları

Gaziantep Üniversitesinin yönetim ve organizasyonu 2547 sayılı yasa hükümlerine göre belirlenmiştir. Üniversitenin yönetim organları Rektör, Üniversite Senatosu ve Üniversite Yönetim Kuruludur.

Rektör; Profesör akademik unvanına sahip kişiler arasından görevdeki rektörün çağrısı ile toplanacak üniversite öğretim üyeleri tarafından seçilecek altı aday arasından Yüksek Öğretim Kurulunda belirlenen üç aday içinden Cumhurbaşkanınca dört yıl süre ile atanır. İki dönemden fazla rektörlük yapılamaz. Rektör, üniversitenin tüzel kişiliğini temsil eder ve üniversitenin en üst yöneticisidir. Rektör, çalışmalarında kendisine yardım etmek üzere, üniversitenin aylıklı profesörleri arasından en çok üç kişiyi rektör yardımcısı olarak seçer.

Senato; Rektörün başkanlığında, rektör yardımcıları, dekanlar ve her fakültenin fakülte kurullarınca üç yıl için birer öğretim üyesi ile rektörlüğe bağlı enstitü ve yükseköğretim müdürlerinden teşekkül eder. Senato, üniversitenin akademik organı olarak işlev görür. Bu kapsamda üniversitenin eğitim-öğretim, bilimsel araştırma ve yayım yapan faaliyetlerinin esasları hakkında karar almak ve Üniversite Yönetim Kuruluna üye seçmek temel görevleri arasındadır.

Üniversite Yönetim Kurulu; Rektörün başkanlığında dekanlardan, üniversiteye bağlı değişik öğretim birim ve alanlarını temsil edecek şekilde senato tarafınca dört yıl için

seçilecek üç profesörden oluşur. Üniversite yönetim kurulu, idari faaliyetlerde rektöre yardımcı bir organ olarak işlev görmektedir.

Fakülte, Enstitü ve Yüksekokul düzeyinde yönetim organları aşağıdaki gibidir.

Fakülte organları; Dekan, Fakülte Kurulu ve Fakülte Yönetim Kurulundan oluşur.

Enstitü Organları; Enstitü Müdürü, Enstitü Kurulu ve Enstitü Yönetim Kurulundan oluşur.

Yüksekokul Organları; Yüksekokul Müdürü, Yüksekokul Kurulu ve Yüksekokul Yönetim Kurulundan oluşur. Fakülte ve yüksekokullar bölüm, anabilim dalı ve bilim dalı olarak yapılıdır.

İdari Yönetim; İdari teşkilatın başı Genel Sekreterdir. Genel Sekretere bağlı Genel Sekreter Yardımcılığı, Daire Başkanlıkları, Müdürlükler, Hukuk Müşavirliği ve diğer idari birimler bulunmaktadır. Ayrıca akademik birimlerde fakülte/yüksekokul/enstitü sekreterleri bulunmaktadır. Bunlar buldukları birimlerin üst yöneticisine (Dekan ve Yüksekokul Müdürleri) bağlı olup birimlerindeki idari işlemlerden sorumludurlar.

İç Denetim Birimi; Üniversitemizde 5018 sayılı Kamu Mali Yönetimi ve Kontrol Kanunu ile bu kanuna göre çıkartılan yönetmelikler uyarınca atanan iç denetçilerimiz bir program dahilinde iç denetim faaliyetlerini sürdürmekte ve Üst Yöneticiye rapor halinde sunmaktadır.



Üniversite Yönetimi

Üniversite Senatosu	
Doğal Üyeler	
Prof.Dr. Mehmet Yavuz COŞKUN	Başkan
Prof.Dr. Fahrettin GÖĞÜŞ	Rektör Yardımcısı
Prof.Dr. Ali GÜR	Rektör Yardımcısı
Prof.Dr. Cahit BAĞCI	Rektör Yardımcısı
Prof.Dr. Mustafa BAYRAM	Mühendislik Fakültesi Dekanı
Prof.Dr. Levent ELBEYLİ	Tıp Fakültesi Dekanı
Prof.Dr. Adil KILIÇ	Fen-Edebiyat Fakültesi Dekanı
Prof.Dr. Hakan ALTINTAŞ	İktisadi ve İdari Bilimler Fakültesi Dekan V.
Prof.Dr. Nuri YAVUZ	Gaziantep Eğitim Fakültesi Dekanı
Prof.Dr. Mehmet Yavuz COŞKUN	Diş Hekimliği Fakültesi Dekan V.
Prof.Dr. Mustafa ÖZAKÇA	Mimarlık Fakültesi Dekan V.
Doç.Dr. Cigdem BOZ	İslahiye İktisadi ve İdari Bilimler Fak. Dekan V.(Tedviren)
Prof.Dr. Kıvanç GÜNGÖR	Sağlık Bilimleri Fakültesi Dekanı
Prof.Dr. M.Tevfik GÜLSOY	Güzel Sanatlar Fakültesi Dekan V.
Prof.Dr. Mehmet ÖZASLAN	Nizip Eğitim Fakültesi Dekan
Prof.Dr. M.Tevfik GÜLSOY	Hukuk Fakültesi Dekanı
Prof.Dr. Cengiz TORAMAN	İletişim Fakültesi Dekan V.
Prof.Dr. Şehmus DEMİR	İlahiyat Fakültesi Dekan
Prof.Dr. İbrahim H. GÜZELBEY	Havacılık ve Uzay Bilimleri Fakültesi Dekanı
Prof.Dr. Metin BEDİR	Fen Bilimleri Enstitüsü Müdürü
Prof.Dr. Mehmet TARAKÇIOĞLU	Sağlık Bilimleri Enstitüsü Müdürü
Prof.Dr. Hilmi BAYRAKTAR	Sosyal Bilimler Enstitüsü Müdürü
Doç.Dr. Mehmet Fatih ÖZMANTAR	Eğitim Bilimleri Enstitüsü Müdürü
Öğr.Gör. Hakan TATYÜZ	Türk Musikisi Devlet Konservatuarı Müdürü
Doç.Dr. Mürsel BİÇER	Beden Eğitimi ve Spor Yüksekokulu Müdürü
Y.Doç.Dr. Emrah ÇINKARA	Yabancı Diller Yüksekokulu Müdürü
Doç.Dr. Hülya ÇİÇEK	Sağlık Hizmetleri Meslek Yüksekokulu Müdürü
Y.Doç.Dr. Atınç OLCAY	Turizm ve Otelcilik Meslek Yüksekokulu Müdürü
Prof.Dr. Ömer Faruk BAKKALOĞLU	Teknik Bilimler Meslek Yüksekokulu Müdürü
Y.Doç.Dr. Metin YILDIRIM	Sosyal Bilimler Meslek Yüksekokulu Müdürü
Y.Doç.Dr. Necip Fazıl YILMAZ	Oğuzeli Meslek Yüksekokulu Müdürü
Y.Doç.Dr. Hüseyin TEKİN	Naci Topçuoğlu Meslek Yüksekokulu Müdürü
Öğr.Gör. Özkan GÖKÇEK	Nizip Meslek Yüksekokulu Müdür V.
Y.Doç.Dr. Durmuş Ali SÖYLER	Araban Meslek Yüksekokulu Müdür V.
Y.Doç.Dr. Mehmet AYTEKİN	Nurdağı Meslek Yüksekokulu Müdürü
Y.Doç.Dr. H.Ahmet DEVECİ	İslahiye Meslek Yüksekokulu Müdür ü
Seçilmiş Üyeler	
Doç.Dr. Zekiye ANTAKYALIOĞLU	Fen-Edebiyat Fakültesi Öğretim Üyesi

Tablo 11 Üniversite Senatosu

Üniversite Yönetim Kurulu	
Doğal Üyeler	
Prof.Dr. Mehmet Yavuz COŞKUN	Başkan
Prof.Dr. Mustafa BAYRAM	Mühendislik Fakültesi Dekanı
Prof.Dr. Levent ELBEYLİ	Tıp Fakültesi Dekanı
Prof.Dr. Adil KILIÇ	Fen-Edebiyat Fakültesi Dekanı
Prof.Dr. Hakan ALTINTAŞ	İktisadi ve İdari Bilimler Fakültesi Dekan V.
Prof.Dr. Mustafa ÖZAKÇA	Mimarlık Fakültesi Dekan V.
Prof.Dr. Nuri YAVUZ	Gaziantep Eğitim Fakültesi Dekanı
Prof.Dr. Mehmet Yavuz COŞKUN	Diş Hekimliği Fakültesi Dekan V.
Doç.Dr. Çiğdem BOZ	İslahiye İktisadi ve İdari Bilimler Fak. Dekan V.(Tevdiren)
Prof.Dr. Kıvanç GÜNGÖR	Sağlık Bilimleri Fakültesi Dekanı
Prof.Dr. M.Tevfik GÜLSOY	Güzel Sanatlar Fakültesi Dekan V.
Prof.Dr. Mehmet ÖZASLAN	Nizip Eğitim Fakültesi Dekan
Prof.Dr. Şehmus DEMİR	İlahiyat Fakültesi Dekan
Prof.Dr. M.Tevfik GÜLSOY	Hukuk Fakültesi Dekanı
Prof.Dr. Cengiz TORAMAN	İletişim Fakültesi Dekan V.
Prof.Dr. İbrahim H. GÜZELBEY	Havacılık ve Uzay Bilimleri Fakültesi Dekanı

Tablo 12 Üniversite Yönetim Kurulu



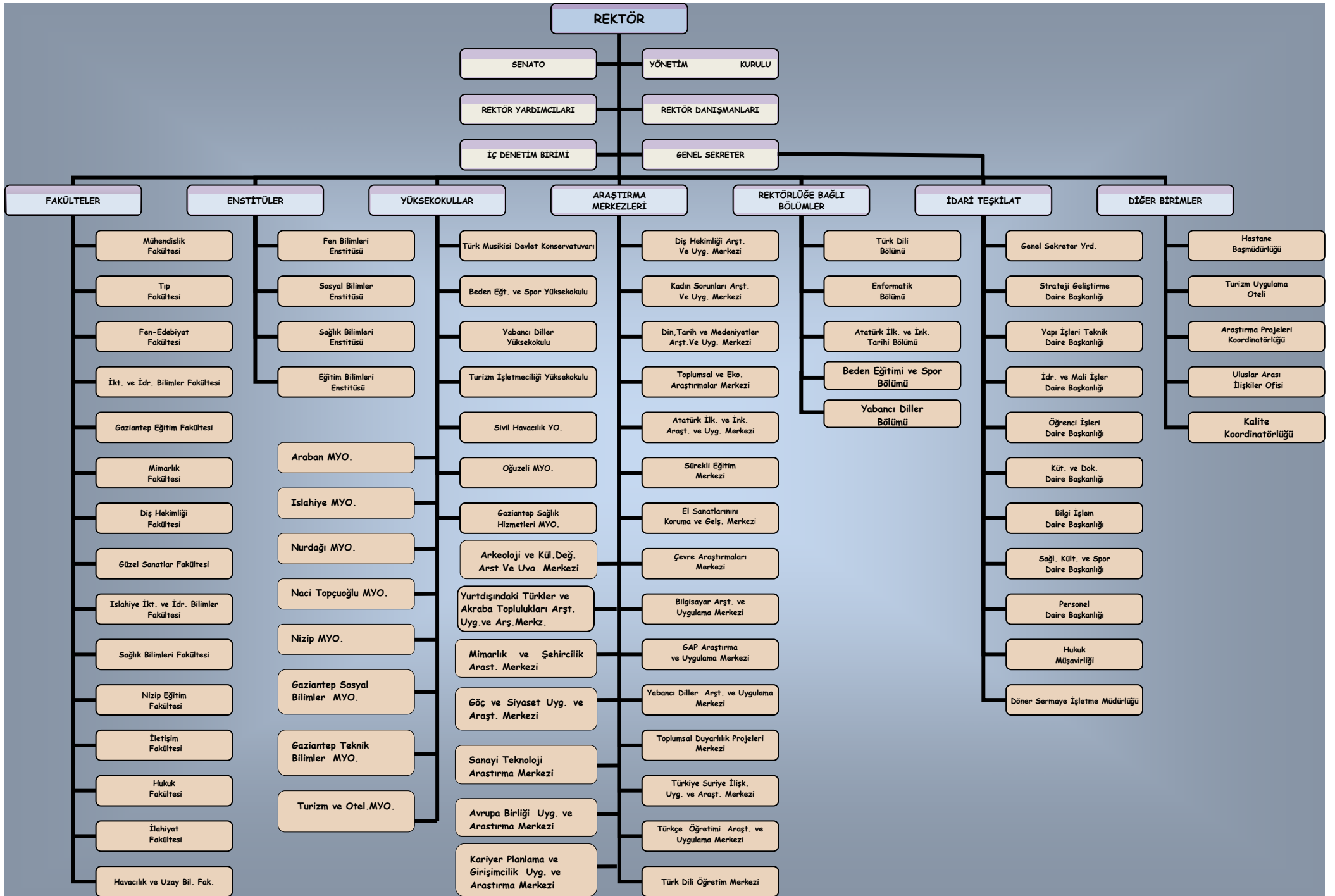

3. BİLGİ VE TEKNOLOJİK KAYNAKLAR

Üniversitemiz hizmetlerini yerine getirirken teknolojik gelişmeleri takip etmekte ve en son teknoloji ile hizmet vermeye çalışmaktadır. Bu ilkedен hareketle; tüm birimlerin bordro sicil ve istihkak dağıtımını, malzeme hareketleri, evrak hareketleri, kütüphane hizmetleri hareketleri, personel özlük işleri, anket sistemleri ve her türlü öğrenci hareketleri hizmetlerinin otomasyonu sağlanmaktadır.

Üniversitemiz dokümanlarının önemli bir kısmını otomasyon sistemleri kullanarak oluşturmaktadır. Bilişim sistemlerinin alt yapısı e-devlet uygulamasına hazır vaziyettedir. Bilgi Teknolojilerinin temel yürütücüsü olan Bilgi İşlem Daire Başkanlığı kullanıcıların ihtiyaçlarına en seri bir şekilde cevap vermeye çalışmakta ve yenilikler sürekli kullanıcılara aktarılmaktadır. Kesintisiz ve kaliteli bir iletişim hizmetinin verilmesi için azami derecede gayret gösterilmektedir. Bu kapsamda network bağlantı hatlarının geneli F/O kablolarla yapılmaktadır.

Üniversitemiz merkez ve uzak kampüslerinde, internet bağlantıları için gerek kablo gerekse wireless network üzerinden DHCP ve DNS serverlerden IP atamaları yapılarak internete bağlanılmaktadır. Önceki yıllarda wireless üzerinden yapılmakta olan internet bağlantıları herhangi bir kontrol ve denetim yapılmadan gerçekleşmekte iken 2010 yılı Ocak ayından itibaren, öncelikle merkez kampüsümüz içinde, denetim ve kimlik kontrolü yapılarak bağlantı hizmeti verilmeye başlanılmış olup Bilgi İşlem Daire Başkanlığı' nca kayıtlı olmayan ve yetki verilmeyen hiçbir PC, labtop veya mobil cihaza üniversitemiz ağı üzerinden bağlanılamamaktadır. Bu sistem EDUROAM ile bütünleştirilerek ULAKNET üzerinden Türkiye genelindeki tüm üniversitelerle ve dünya ile entegre edilmiştir. Üniversitemiz personel ve öğrencilerinin kimlik kartları; ödeme ve kampüs-bina giriş çıkış kontrolleri için kullanılan akıllı kart sistemi Bilgi İşlem Daire Başkanlığı yazılım, network ve altyapı çalışmalarındaki teknik desteği ile kullanılmaktadır.

Kurulan wireless kimlik kontrol ve denetim server yazılımı ile üniversitemiz mensubu personel ve öğrencilerimiz üniversitemiz dahilinde ve ulaknet üzerinden ülkemiz genelinde ve daha sonra EduRoam kapsamında tüm dünya üzerinde 35 ülkede üniversitemiz serverleri üzerindeki kendi kullanıcı bölgelerine ve e-mail hesaplarına herhangi bir IP-MAC adres vs kaydı yaptırmadan ve herhangi bir yere başvurmadan üye kurum ve kuruluşlar üzerinden erişebileceklerdir ve internete bağlanabileceklerdir.

Üniversite Sanayi İşbirliği projesi kapsamında akademisyenlerin ve şehrimizdeki sanayici ve iş adamlarının bilgilerini girebilecekleri ve ihtiyaç duydukları araştırmacıya

kolayca ulaşabilmelerini sağlayan ve Ar-Ge çalışmalarını hızlandırması düşünülen sistem için yazılım çalışmaları devam etmektedir.

Google Earth üzerinde hazırlanmış olan Üniversitemiz 3-boyutlu kampüs çalışmamız ülkemizde tek 3-D kampüs uygulaması olup özellikle üniversite sınavları ve üniversite tercih dönemlerinde öğrenciler tarafından kampüsün sanal olarak gezilmesi, binaların ve kampüs genel görünüm ve yapısının anlaşılması amacıyla kullanıldığı adaylarımız tarafından BİDB/BİM'ne yollanan öğrenci maillerinden anlaşılmaktadır. Bu yönüyle bu çalışmaya başlarken üniversitemizin aday öğrencilere ve dünyaya tanıtımına katkı amacımıza ulaşmış olmamız bizim için memnuniyet vericidir. Su an için Tıp Fakültesi Hastanemiz de Google Earth üzerinde izlemeye açık olup, Amfi Tiyatro, Gaziantep MYO, Biyoloji Bölümü yüklemeleri yapılmış olup Google'dan onayları beklenmektedir. Ayrıca inşası bitmiş olan Diş Hekimliği Fakültesi binası, ek binalar ve inşaatı bitecek olan diğer binalar da üç boyutlu olarak tasarlanıp yüklenecek ve tüm kampüs 3-D olarak sunulmuş olacaktır. Önümüzdeki yıllarda Google Earth üzerinde yapılan aynı çalışmanın Microsoft Bing 3D üzerinde de yapılması ve kullanıma sunulması düşünülmektedir.

Üniversitemiz web sayfası modern bir arayüz yapısı uygulanarak daha kolay bir erişime kavuşturuldu. Hedef kitlelere uygun yapısı ile site içerisinde dolaşım kolaylaştırırken, üniversitemizin etkinlik, haber ve duyuruları ön plana çıkarıldı. Twitter, facebook ve youtube vs. gibi sosyal medya hesaplarının etkin yönetimi ile yüksek bir kullanıcı oranına ulaşıldı.

360 derece sanal tur ile aday öğrencilerin kampüs hakkında fikir sahibi olmalarına olanak sağlanırken etkin bir platform olan google earth'te de 3B bina yapısı sağlandı. Daha önceden optik okuyucularla bazı bölümlerde yapılan öğretim elemanı ve ders değerlendirme anketleri elektronik ortama taşınarak tüm bölümlerde dönem sonlarında uygulanmaya başlandı. Uluslararası öğrenci alımlarında başvurular elektronik ortama taşınarak değerlendirme sürecine etkin katkısı sağlandı.

Sonuç olarak Üniversitemiz teknolojik gelişmeleri yakından takip etmekte ve bu teknolojilere entegre olmaya çalışmaktadır.

3.1 Yazılım ve Bilgisayarlar

Üniversitemizde kullanılan toplam bilgisayar sayısı 6.520 olup mevcut sistem ve yazılımlar aşağıda gösterilmiştir.

ÜNİVERSİTEMİZDE KULLANILAN MEVCUT SİSTEM VE YAZILIMLAR				
Kullanılan Yazılım Programı	Sorumlu Birim Adı	Kullanıcı Birimler	Yazılımın Teknik Bilgileri ve Özellikleri	Kullanım Alanları
E-Posta Server Yazılımı	Bilgi İşlem D.Bşk.	Tüm Üniversite	İşletim Sistemi: Slackware, MTA: Sendmail; Web Mail Arayüz: Open WebMail, Horde, Squirrelmail	Personel ve öğrenciler için elektronik posta işlemlerinin sunulduğu sistem.
Web Server Yazılımı	Bilgi İşlem D.Bşk.	Tüm Üniversite	İşletim Sistemi: Slackware, Web Sunucu: Apache	Personel ve öğrenciler için web sayfası yayınlama hizmeti sunan sistem.
Öğrenci İşleri Programı	Bilgi İşlem D.Bşk, Öğrenci İşleri D.Bşk.	Tüm Üniversite	İşletim Sistemi: Redhat 6 , Programlama Dili: Java , Veritabanı : Oracle 10g	Öğrenci kaydı , ders not vb. işlemler.
Akıllı Kart Sistemleri	Bilgi İşlem D.Bşk, Yemekhane	Tüm Üniversite	İşletim Sistemi: Windows 2003 Server , Programlama Dili: Visual Basic, Veritabanı : MS SQL	Kartlı Geçişler, yemek hizmetleri, kitap ödünç alma işlemleri.
Kütüphane Programı	Bilgi İşlem D.Bşk, Kütüphane D.Bşk.	Tüm Üniversite	İşletim Sistemi: Windows 2003 Server , Programlama Dili: File Maker , Veritabanı : File Maker	Kitapların kayıtlarının tutulması ve katalog taramasının yapılabilmesi.
DNS Sunucu	Bilgi İşlem D.Bşk, Kütüphane D.Bşk.	Tüm Üniversite	İşletim Sistemi: Slackware, Programlama Dili: Php Veritabanı: Mysql	DNS hizmeti veren sunucu.
Eduroam Sunucu	Bilgi İşlem D.Bşk, Kütüphane D.Bşk.	Tüm Üniversite	İşletim Sistemi: Slackware, Programlama Dili: Php Veritabanı: Mysql	Kablosuz ağ için Radius tabanlı kimlik doğrulama hizmeti veren sunucu
Log sunucu	Bilgi İşlem D.Bşk, Kütüphane D.Bşk.	Tüm Üniversite	İşletim Sistemi: Slackware, Programlama Dili: Php Veritabanı: Mysql	Sunularımıza ait log kayıtlarının tutulması
Lojman Otomasyonu	Bilgi İşlem D.Bşk, Evrak Arşiv İşleri Md.	Evrak Arşiv İşleri Md.	İşletim Sistemi: Slackware, Programlama Dili: Php Veritabanı: Mysql	Gelen / Giden evrak kayıt ve dağıtımının yapılması.
Maaş Programı	Bilgi İşlem D.Bşk, Tahakkuk Md.	Tahakkuk Md.	Programlama Dili: Fortran	Personel maaşının hesaplanması.
Akademik Personel Programı	Bilgi İşlem D.Bşk, Akademik Özlük İşleri Md.	Akademik Özlük İşleri Md.	İşletim Sistemi: Slackware, Programlama Dili: Php Veritabanı: Mysql	Akademik personel özlük bilgileri işlerinin yapılması.
İdari Personel Programı	Bilgi İşlem D.Bşk, İdari Özlük İşleri Md.	İdari Özlük İşleri Md.	İşletim Sistemi: Slackware, Programlama Dili: Php Veritabanı: Mysql	İdari personel özlük bilgileri işlerinin yapılması.
Yaz Okulu Ek Ders Ücret Hesabı Programı	Bilgi İşlem D.Bşk., Öğrenci İşleri D.Bşk, Strateji D.Bşk.	Tüm Üniversite	İşletim Sistemi: Slackware, Programlama Dili: Php Veritabanı: Mysql	Yaz okulu ek ders ücretlerinin hesaplanması.
Akademik Değerlendirme Kurulu Anket Sistemi	Bilgi İşlem D.Bşk, Eğitim Koordinatörlüğü	Tüm Üniversite	İşletim Sistemi: Slackware, Programlama Dili: Php Veritabanı: Mysql	Üniversite personel ve öğrencilerinin menüyetini ölçen anket sistemi.
İnternet Bilgi Sistemi	Bilgi İşlem D.Bşk	Tüm Üniversite	İşletim Sistemi: Slackware, Programlama Dili: Php Veritabanı: Mysql	Üniversite web sayfası içerik yönetim sistemi.
Mezun Bilgi Sistemi	Bilgi İşlem D.Bşk, Öğrenci İşleri D.Bşk.	Tüm Üniversite	İşletim Sistemi: Slackware, Programlama Dili: Php Veritabanı: Mysql	Mezun olan öğrencilerin üniversite ve birbirleri ile olan iletişimi sağlayan sistem.
Derslik/Labaratuvar Yönetim Programı	Bilgi İşlem D.Bşk, Enformatik Bölümü	Enformatik Bölümü	İşletim Sistemi: Slackware, Programlama Dili: Php Veritabanı: Mysql	Derslik/Labaratuvarlara derslerin dağıtılması ve ders saatlerinin takip edilmesi.
E-Bütçe	Strateji Geliştirme Daire Başkanlığı	Tüm Üniversite		Bütçe uygulama, bütçe hazırlık, performans bütçe, personel bilgileri, maaş ve yük hesabı işlemleri
Say2000i	Strateji Geliştirme Daire Başkanlığı	Strateji Geliştirme Daire Başkanlığı		Personel işlemleri, bütçe ödemeleri ve muhasebe kayıtları
Bilimsel Araştırma Projeleri Otomasyonu	Bilimsel Araştırma Projeleri	Akademik Personel	İşletim Sistemi: Slackware, Programlama Dili: Php Veritabanı: Mysql	Bilimsel araştırma proje tekliflerinin değerlendirilmesi, kabulü, desteklenmesi, bunlara ilişkin hizmetlerin yürütülmesi.
Elektronik Belge Yönetim Sistemi	Evrak Arşiv İşleri Müdürlüğü	Tüm Üniversite	İşletim Sistemi: Windows 2008 Server Veritabanı : MS SQL	Elektronik Belge Yönetim Sistemi

Tablo 13 Mevcut Sistem ve Yazılımlar

3.2 Kütüphane Kaynakları

Yerleşke içerisinde merkezi konumda bulunan kütüphane binamız 7.000 m2 kapalı alana sahiptir. Kütüphane binası içerisinde 6 adet çalışma salonu, 1 adet Cemil Cahit Güzelbey özel çalışma odası, bir adet bilgisayar laboratuvarı ve bir adette multi-medya odası bulunmaktadır.

Kütüphanemizin 2015 yılı içerisinde yapmış olduğu makine ve teçhizat alımlarıyla okuyucu salonlarındaki masalar yenilenerek kütüphane kullanıcı kapasitesi artırılmış ve ek olarak yeni sandalyeler alınmıştır. Ayrıca 4 adet sadece katalog taraması yapılan kiosk makinesi ve multi-medya odasının kullanım kapasitesi artırmak için 5 adet 3D LED Tv ve 5 adette Bluray oynatıcı alınmıştır.

Kütüphane bütçemizin bir önceki yıla oranla %100 artırılmasıyla birlikte kütüphanemizin basılı ve elektronik koleksiyonu daha da zenginleştirilmiştir. 2015 yılı içerisinde 4.133 adet basılı kitap alımı yapılmıştır. 10 âdeti ULAKBİM/EKUAL aracılığıyla olmak üzere toplam 41 adet veri tabanı aboneliğiyle 53.785 adet e-dergi, Elsevier, Taylor & Francis vb. veri tabanı abonelikleri ve satın almalarıyla 144.672 adet e-kitap, British Standart Online Library aboneliğiyle 65.000 üzerinde ISO ve BSI standardı ve Proquest Digital Dissertation and Theses veri tabanı aboneliğiyle 3.963.021 adet e-tez kullanıcılarımıza sunulmuştur.

2015 yılı sonu itibariyle kütüphanemizin koleksiyon sayıları ve kullanıcı istatistikleri aşağıdaki tablolarda verilmiştir.

Kütüphane Kaynakları					
Kitap Türü	2014 Yılı Sonu Yayın Sayısı	2015 Yılı Kütüphaneye Giren Yayın Sayısı			2015 Yılı Aralık ayı Yayın Sayısı
		Toplam	Satın Alınan	Bağış	
Kitap	99.125	5.136	4.133	993	104.251
Ciltlenmiş süreli yayın	24.212	-	-	-	24.212
Elektronik kitap*	129.512	15.160	15.160	-	144.672
Tez	1.756	225	-	225	1.981
DVD-VCD	2.190	-	-	-	2.190
Toplam	232.784	20.511	19.293	1.218	277.306

Tablo 14 Kütüphane Kaynakları

Kütüphane Kullanım Verileri				
Kayıtlı kullanıcı	Kayıtlı Kullanıcı Sayısı	Ödünç Alma	İade	Toplam
Akademik personel	1.039 *	2.545	2.473	5.018
İdari personel	737 *	462	422	895
Öğrenci	40.807 *	27.189	26.760	53.949
Toplam	42.583	28.903	26.812	55.715

Tablo 15 Kütüphane Kullanım Verileri

*Kütüphaneye kayıtlı kullanıcı sayısıdır.

Sürelî Yayınlar			
Sürelî yayın	Abone	Bağış	Toplam
Basılı	43	120	163
Elektronik	53.785	-	53.785

Tablo 16 Sürelî Yayınlar



3.3 Diğer Bilgi ve Teknolojik Kaynaklar

Bilgi Ve Teknolojik Kaynaklar	
Cinsi	Toplam
Projeksiyon	852
Slayt Makinesi	21
Episkop	7
Barkod Okuyucu ve Optik Okuyucular	424
Baskı Makinesi	8
Yazıcılar	1.780
Fotokopi Makinesi	177
Faks Cihazı	68
Fotoğraf Makinesi	118
Kameralar	166
Televizyonlar	779
Tarayıcılar	361
Güç Kaynağı	197
Mikroskoplar	388
Genel Toplam	5.346

Tablo 17 Bilgi ve Teknolojik Kaynaklar

4. İNSAN KAYNAKLARI

Bir kurumdan beklenen verimin elde edilmesini belirleyen temel faktörlerin başında kurumda çalışanlar gelmektedir. Bu sebeple insan kaynakları kurumun başarısını etkileyen en önemli faktörlerden biridir. Kurum amaç ve hedeflerine ulaşmak için insan kaynakları planlamasını çok iyi yapmak zorundadır, çünkü belirlediği amaç ve hedeflere kaliteli insan gücüyle ulaşacaktır. Üniversitemiz insan kaynakları yönetimine büyük önem vermektedir. Bu kapsamda kurumumuz önümüzdeki yıllarda hangi alanda ne kadar elemana ihtiyaç duyulduğunu belirleyerek, planlamasını buna göre yapmakta ve gelecek olan personellere yönelik eğitim programları hazırlamaktadır. Hizmet içi eğitimleri sürekli kılarak personelin performansını artırmak, sunulan hizmetlerin kalitesini ve sürekliliğini artırmak, iş analizlerine dayalı insan gücü planlamasını yapmak ve birimlerin ihtiyaçlarının tespit edilerek insan kaynakları planlamasının buna göre yapılmasını sağlamak temel felsefemizdir.

Bu bilgiler ışığında Gaziantep Üniversitesinin toplam 2.802 çalışanı bulunmaktadır. Bunların 1.531'i akademik, 1.271'i ise idari personeldir. Üniversitemiz akademik ve idari personel sayıları, yabancı uyruklu öğretim elemanları, diğer üniversitelerde görevlendirilen akademik personel sayısını gösteren tablolar aşağıda yer almıştır.

4.1. Akademik Personel

Yönetimimizin benimsemiş olduğu adalet ilkesinden hareketle kadro tahsisinde öğretim üyeleri arasında ayrımcılık yapılmaması ve doçentlik, profesörlük kadrolarının ilanının mümkün olan en kısa sürede gerçekleştirilmesi hedefi doğrultusunda 2008 – 2015 döneminde yıllara göre akademisyen kadromuzda ciddi bir gelişme sağlanmıştır. 2008'de 1.054 olan akademisyen sayımız 2015 sonu itibariyle 1.531 sayısına ulaşmıştır. Bu kapsamda kadroların doluluk oranına göre akademik personel sayımız aşağıda gösterilmiştir.

Akademik Personel Sayısı				
Unvan	Kadroların Doluluk Oranına Göre			Kadroların İstihdam Şekline Göre
	Dolu	Boş	Toplam	Tam Zamanlı
Profesör	178	21	199	178
Doçent	142	132	274	127
Yrd. Doçent	328	99	427	328
Öğretim Görevlisi	242	48	290	242
Okutman	113	31	144	113
Uzman	21	24	45	21
Çevirici	1	2	3	1
Eğitim-Öğretim Planlamacısı	1	2	3	1
Araştırma Görevlisi	505	210	715	505
Toplam	1.531	569	2100	1531

Tablo 18 Akademik Personel Sayısı

4.2. Yabancı Uyruklu Öğretim Elemanları

Üniversitemizin uluslararası alanda tanınırlığını artırmaya yönelik yapılan girişimlerle üniversitemize yabancı öğretim elemanları teminine çalışılmaktadır. Bu kapsamda aşağıda geldiği ülkeler, çalıştığı bölümler ve ünvanları sayılan 44 tane yabancı uyruklu öğretim elemanımız bulunmaktadır.

Yabancı Uyruklu Öğretim Elemanları Sayısı			
Unvan	Geldiği Ülke	Çalıştığı Bölüm	Kişi Sayısı
Profesör	Azerbaycan,Suriye,İrak	Müh F. Konservatuar Tıp Fak.İlahiyat,İletişim	8
Doçent	Azerbaycan,Kanada	TMDK,İletişim F.	2
Yrd. Doçent	Azerbaycan,Kırgızistan,İngiltere, Tayvan, Suriye,Mısır,Kazakistan Almanya,İran,İrak	Müh. F.Eğitim F. Fen Edebiyat F. İlahiyat F.,Tıp F.,İslahiye İİBF.	17
Öğretim Görevlisi	Azerbaycan, Yunanistan Avusturya,Suriye, Hollanda	Güzel Sanatlar F.İletişim F. Tıp F. Fen Edebiyat F.Mimarlık F.	8
Okutman	Tayvan,ABD,Suriye,Fransa İran ,Avusturya	Yabancı Diller Y.O Fen Edebiyat F. İlahiyat F.	9
Toplam			44

Tablo 19 Yabancı Uyruklu Öğretim Elemanları Sayısı

4.3. Üniversitemiz Tarafından Diğer Üniv. Görevlendirilen Akademik Personel

Üniversitemiz tarafından diğer üniversitelerde görevlendirilen araştırma görevlilerinin; ünvan, bağlı olduğu bölüm ve görevlendirildiği üniversiteler aşağıdaki tabloda gösterilmiştir.

Üniversitemiz Tarafından Diğer Üniversitelerde Görevlendirilen Akademik Personel Sayısı			
Unvan	Bağlı Olduğu Bölüm	Görevlendirildiği Üniversite	Kişi Sayısı
Araştırma Görevlisi	Gaziantep Üniversitesi	Hacettepe Üniv.-Anadolu Üniv.- ODTÜ -İstanbul Üniv.-Ege Üniv.- Bayburt Üniv.- Korkut Ata Üniv.- 9 Eylül Üniv.- Boğaziçi Üniv.-Yıldız Teknik Üniv.- Karadeniz Teknik Üniv.- Atatürk Üniv.- Ankara Üniv.-Gazi Üniv.- Marmara Üniv.- Konya Selçuk Üniv.- M.kemal Üniv.-Mersin Üniv.-Adnan Menderes Üniv.- Çukurova Üniv.-19 Mayıs Üniv. Yalova Üniv.-Akdeniz Üniv.- İstanbul Tekn.Üniv.	61
Toplam			61

Tablo 20 Üniversitemiz Tarafından Diğer Üniversitelerde Görevlendirilen Akademik Personel Sayısı

4.4. Diğer Üniversitelerden Üniversitemizde Görevlendirilen Akademik Personel

Diğer üniversitelerden Üniversitemizde görevlendirilen 36 öğretim elemanının; ünvan, çalıştığı bölüm ve geldiği üniversiteler aşağıdaki tabloda gösterilmiştir.

Diğer Üniversitelerden Üniversitemizde Görevlendirilen Akademik Personel Sayısı			
Unvan	Çalıştığı Bölüm	Geldiği Üniversite	Kişi Sayısı
Profesör	Gaziantep Eğitim Fakültesi- İlahiyat Fakültesi	Atatürk Üniv.- Gazi Üniv.	2
Araştırma Görevlisi	Gaziantep Üniversitesi	Kilis 7 Aralık Üniv.-Bayburt Üniv.- Şırnak Üniv.-K.Maraş Sütçü İmam Üniv.-Bingöl Üniv.-Abdullah Gül Üniv.- Korkut Ata Üniv.- Hakkari Üniv.- Cumhuriyet Üniv.- Adıyaman Üniv.- Tunceli Üniv.-Harran Üniv.-Uludağ Üniv.-Gaziosmanpaşa Üniv.-Kafkas Üniv.-Giresun Üniv.	34
Toplam			36

Tablo 21 Diğer Üniversitelerden Üniversitemizde Görevlendirilen Akademik Personel Sayısı

4.5. Sözleşmeli Akademik Personel

Üniversitemizdeki sözleşmeli akademik personelin sayıları ve dağılım oranları aşağıdaki tabloda belirtilmiştir.

Sözleşmeli Akademik Personel Sayısı				
Ünvan	Kişi Sayısı			Dağılım Oranı (%)
	Kadın	Erkek	Toplam	
Profesör	-	8	8	16
Doçent	-	2	2	4
Yard. Doçent	4	14	18	37
Öğretim Görevlisi	3	5	8	16
Okutman	4	4	8	16
Sanatçı Öğretim Elemanı	-	5	5	11
Toplam	11	38	49	100

Tablo 22 Sözleşmeli Akademik Personel Sayısı

4.6. Akademik Personelin Yaş İtibariyle Dağılımı

Akademik personelin yaş itibariyle dağılımı aşağıdaki tabloda gösterilmiştir. Yaş dağılımına göre akademik personel durumuna bakıldığında genç akademik personel sayısının daha fazla olduğu görülecektir.

Akademik Personelin Yaş İtibariyle Dağılımı						
	23 Yaş ve Altı	23-30 Yaş	31-35 Yaş	36-40 Yaş	41-50 Yaş	51 Yaş Üzeri
Kişi Sayısı	2	316	356	289	375	193
Yüzde	0,11	20,64	23,26	18,88	24,50	12,61

Tablo 23 Akademik Personelin Yaş İtibariyle Dağılımı

4.7. Yönetici Personel Sayısı

Yönetici Personel Sayısı						
Yönetici Kadrosu	Dolu			Boş	Genel Toplam	Doluluk Oranı(%)
	Kadın	Erkek	Toplam			
Rektör		1	1		1	100
Rektör Yardımcısı		3	3		3	100
Genel Sekreter		1	1		1	100
Dekan		15	15		15	100
Enstitü Müdürü		4	4		4	100
Yüksekokul Müdürü	1	11	12	2	14	85,71
Hastane Başhekim						
Hastane Başhekim Yardımcısı						
Döner Sermaye İşletme Müdürü		0	1	1	1	100
Genel Sekreter Yardımcısı		0	0	2	2	0
Daire Başkanı		7	7	1	8	87,50
Hukuk Müşaviri				1	1	0
Fakülte Sekreteri	3	8	11	4	15	73,34
Enstitü Sekreteri	3	2	5	0	5	100
Yüksekokul Sekreteri	6	8	14	1	15	86,67
Yurt Müdürü				1	1	0
Hastane Müdürü	1	2	3	1	4	75
Şube Müdürü	10	10	20	5	25	84
Hastane Müdür Yardımcısı	1	4	5	4	9	56
Şef	18	21	39	27	66	59,10
Toplam	43	97	145	50	190	74,02

Tablo 24 Yönetici Personel Sayısı

Üniversitemiz yönetici personel sayısı doluluk durumuna göre aşağıda belirtilmiştir. Tablo incelendiğinde kadroların büyük çoğunluğunun dolu olduğu görülecektir. En az doluluğun olduğu kadrolar Genel sekreter yardımcısı ve hastane müdür yardımcısı kadrolarıdır.

4.8. İdari Personel

Kadroların doluluk oranına göre idari personel sayımız aşağıdaki tabloda gösterilmiştir. Üniversitemizin son dört yılda hem fiziki hem de öğrenci sayısı olarak büyümesine paralel olarak idari personel sayımızda da önemli bir artış olmuştur. Tablo incelendiğinde en fazla dolu kadronun sağlık hizmetleri ve genel idari hizmetler sınıfında, en az dolu kadronun ise avukatlık ve din hizmetleri sınıfında olduğu görülecektir.

İdari Personel Sayısı (Kadroların Doluluk Oranına Göre)			
İdari Kadro	Dolu	Boş	Toplam
Genel İdari Hizmetler Sınıfı	415	193	608
Sağlık Hizmetleri Sınıfı	550	256	806
Teknik Hizmetler Sınıfı	126	56	182
Avukatlık Hizmetleri Sınıfı	3	5	8
Din Hizmetleri Sınıfı		1	1
Yardımcı Hizmetli Sınıfı	177	41	218
Toplam	1271	552	1823

Tablo 25 İdari Personel Sayısı

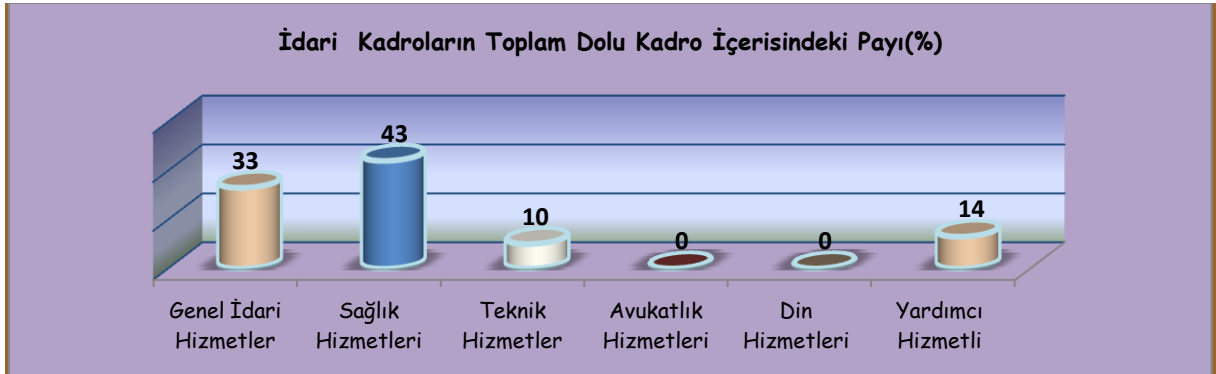

4.9. İdari Personelin Hizmet Süresine Göre Dağılımı

İdari Personelin Hizmet Süresine Göre Dağılımı							
	1-3 yıl	4-6 yıl	7-10 yıl	11-15 Yıl	16-20 Yıl	21 Yıl Üzeri	Toplam
Kişi Sayısı	161	170	246	127	235	332	1271
Yüzde	12,70	13,40	19,40	10	18,50	26	100

Tablo 26 İdari Personelin Hizmet Süresine Göre Dağılımı

İdari personelin hizmet süresine göre dağılımı tablosu incelendiğinde idari personel sayısının önemli bir kısmının 7-10 yıl ve 21 yıl üzeri hizmeti olduğu görülecektir.

4.10. İdari Personelin Eğitim Durumu

İdari personelimizin eğitim durumu önceki yıllarla karşılaştırıldığında lisans mezunlarının toplam içindeki oranı sürekli bir artış göstermiştir.

İdari Personelin Eğitim Durumu						
	İlköğretim	Lise	Ön Lisans	Lisans	Y.L. ve Dokt.	Toplam
Kişi Sayısı	70	210	264	665	62	1.271
Yüzde	5,50	16,50	21	52	5	100

Tablo 27 İdari Personelin Eğitim Durumu

4.11. İdari Personelin Yaş İtibariyle Dağılımı

İdari personelimizin yaş itibariyle dağılımı incelendiğinde 41-50 yaş arası personel sayısının fazlalığı görülecektir.

İdari Personelin Yaş İtibariyle Dağılımı							
	23 Yaş Ve Altı	23-30 Yaş	31-35 Yaş	36-40 Yaş	41-50 Yaş	51 Yaş Üzeri	Toplam
Kişi Sayısı	14	220	243	213	421	160	1.271
Yüzde	1,10	17,30	19,10	16,80	33,10	12,60	100

Tablo 28 İdari Personelin Yaş İtibariyle Dağılımı

5. SUNULAN HİZMETLER

5.1. Eğitim Hizmetler

Üniversitenin ürettiği bilgiyi toplumla paylaşarak, toplumun gelişimine öncülük etmek ve geleceğe kalıcı değerlere bırakmak gibi bir görevi de vardır. Bu itibarla da üniversiteyle toplumun sosyal, eğitim, estetik, sanat, kültür ve endüstri alanlarında ara yüzü genişletilerek işbirlikleri ve sıcak temaslar sağlanmalıdır. Bu düşünceden hareketle uygulamaya konulan “Toplumsal Duyarlılık Projeleri” dersi Türkiye’de devlet üniversitelerinde bir ilktir ve bu program her öğrencinin zorunlu olarak aldığı bir derstir. Bu ders ile öğrencilerimize; hem insana dair, topluma dair bir duyarlılık aşılanmakta hem de toplumun her katmanına, her kesimine yönelik konular tespit edilerek, gerek Valilik, Belediyeler, Odalar, Kaymakamlıklar gibi kamu kurumlarıyla, gerekse Sivil Toplum Kuruluşlarıyla yakın işbirliği içerisinde toplumsal duyarlılık projeleri gerçekleştirilmektedir. Ayrıca; kültür sanat konularındaki toplumla olan işbirliklerimizin yanı sıra bulunduğumuz bölgenin eğitim sorunlarına da sahip çıkarak, bu konuda çalıştaylar ve özgün projeler gerçekleştirilmektedir.

Türkiye de birçok ilklere model olan Üniversitemiz; 2012 yılında bir ilk olan İntörn uygulamasına Mühendislik Fakültesinde başlatmıştır. 2015 yılında Mühendislik Fakültesinde 802 öğrencimiz, İktisadi ve İdari Bilimler Fakültesinde 250, İletişim Fakültesinde ise 46 öğrencimiz intörn öğrenci olarak çalışmaya başlamıştır.

Çağdaş bilimin tüm bilgi ve teknolojinin öğrencilerine aktarılmasını sağlayan bir anlayış içerisinde ön lisans, lisans, yüksek lisans, doktora eğitimi ve öğretimi hizmeti veren Üniversitemiz, bir sanayi merkezi olan ilimizde sanayinin gelişmesi için Üniversite-sanayi işbirliği anlayışı çerçevesinde sanayi kuruluşlarına da rehberlik etmektedir.

2015 yılı sonu itibariyle fakültelerde 21.240, yüksekokullarda 1.438, meslek yüksekokullarında 16.090, enstitülerde ise 5.302 öğrenci eğitim görmekte olup toplam öğrenci sayısı 44.070' dir.



Öğrenci Sayıları

Birim Adı	1. Öğretim			2. Öğretim			Toplam		Genel Toplam	
	K	E	Top.	K	E	Top.	K	E		
Fakülteler	Mühendislik Fakültesi	1.166	2.553	3.719	806	2.082	2.888	1.972	4.635	6.607
	Tıp Fakültesi	695	886	1.581			0	695	886	1.581
	Mimarlık Fakültesi	134	130	264			0	134	130	264
	Fen Edebiyat Fakültesi	1.475	966	2.441	427	394	821	1.902	1.360	3.262
	İ.İ.B.F	671	771	1.442	462	589	1.051	1.133	1.360	2.493
	Gaziantep Eğitim Fakültesi	1.065	528	1.593	7	19	26	1.072	547	1.619
	Diş Hekimliği Fakültesi	175	171	346			0	175	171	346
	Sağlık Bilimleri Fakültesi	849	282	1.131			0	849	282	1.131
	Güzel Sanatlar Fakültesi	280	336	616			0	280	336	616
	İslahiye İ.İ.B.F.	412	220	632			0	412	220	632
	Hukuk Fakültesi	228	302	530			0	228	302	530
	İlahiyet Fakültesi	407	285	692	213	193	406	620	478	1.098
	İletişim Fakültesi	107	211	318			0	107	211	318
	Havacılık ve Uzay Bil.Fak.	8	59	67				8	59	67
	Nizip Eğitim Fakültesi	413	263	676			0	413	263	676
Toplam	8.085	7.963	16.048	1.915	3.277	5.192	10.000	11.240	21.240	
Yüksekokullar	T.M.D.K	153	225	378	67	136	203	220	361	581
	Bed. Eğt. Spor Y.O	204	340	544	107	206	313	311	546	857
Toplam	357	565	922	174	342	516	531	907	1.438	
Enstitüler	Fen Bilimleri Enstitüsü	587	1.254	1.841	16	58	74	603	1.312	1.915
	Sosyal Bilimler Enstitüsü	519	875	1.394	87	460	547	606	1.335	1.941
	Eğitim Bilimler Enstitüsü	209	237	446	172	327	499	381	564	945
	Sağlık Bilimleri Enstitüsü	246	240	486	13	2	15	259	242	501
Toplam	1.561	2.606	4.167	288	847	1.135	1.849	3.453	5.302	
Meslek Yüksekokulları	Sosyal Bilimler MYO	931	631	1.562	251	674	925	1.182	1.305	2.487
	Teknik Bilimler MYO	938	2.612	3.550	309	1.651	1.960	1.247	4.263	5.510
	Turizm ve Otelcilik MYO	371	527	898	138	397	535	509	924	1.433
	Naci Topçuoğlu MYO	630	527	1.157			0	630	527	1.157
	Sağlık Hizmet. MYO	732	254	986	70	61	131	802	315	1.117
	Nizip MYO	711	640	1.351	225	455	680	936	1.095	2.031
	Oğuzeli MYO	370	494	864	188	565	753	558	1.059	1.617
	İslahiye MYO	241	206	447	17	81	98	258	287	545
	Nurdağı MYO	51	78	129			0	51	78	129
	Araban MYO	20	44	64			0	20	44	64
Toplam	4.995	6.013	11.008	1.198	3.884	5.082	6.193	9.897	16.090	
Genel Toplam	14.998	17.147	32.145	3.575	8.350	11.925	18.573	25.497	44.070	

Tablo 29 Öğrenci Sayıları

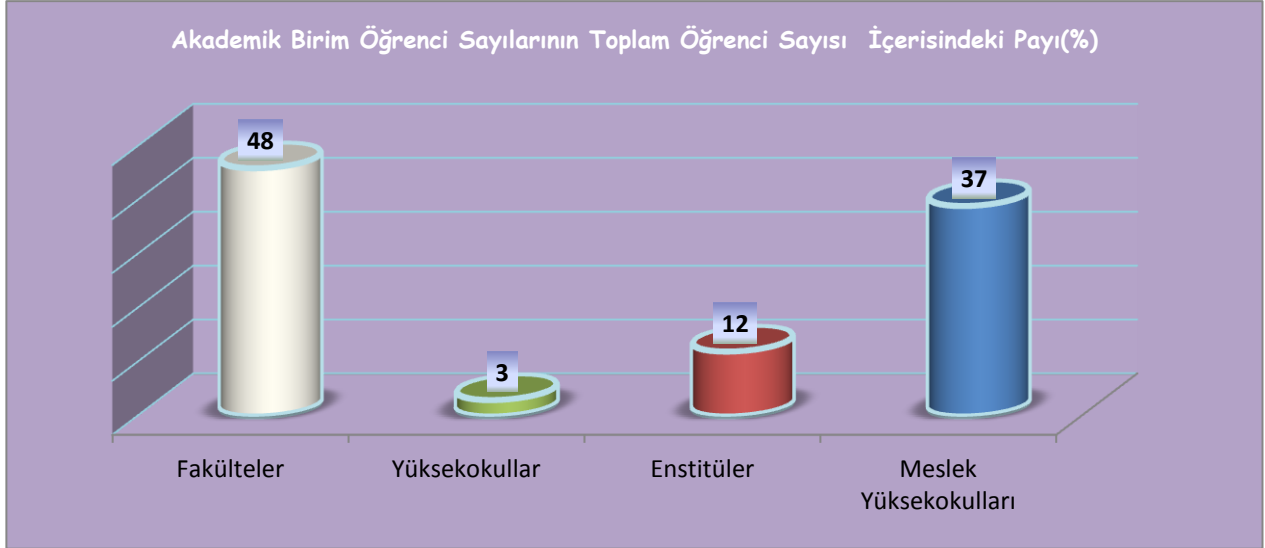

Yabancı Dil Eğitimi Gören Hazırlık Sınıfı Öğrenci Sayıları										
Birim Adı		1.Öğretim			2.Öğretim			1.Ve2.Öğr. Toplamı		
		K	E	Top.	K	E	Top.	K	E	Top.
Fakülteler	Mühendislik Fakültesi	320	677	997	203	554	757	523	1.231	1.754
	Tıp Fakültesi	22	41	63			0	22	41	63
	Mimarlık Fakültesi	33	35	68			0	33	35	68
	Fen Edebiyat Fakültesi	74	30	104	0	1	1	74	31	105
	Eğitim Fakültesi	33	15	48			0	33	15	48
	İkt. İdr..Bil.Fakültesi	3	7	10	1	2	3	4	9	13
	Güzel San.Fakültesi	2	1	3			0	2	1	3
	Havacılık ve Uz.Bil.Fak.	7	35	42			0	7	35	42
	İlahiyat Fakültesi	82	84	166	39	45	84	121	129	250
Yüksekokullar	Turizm ve Otelcilik Meslek Yüksekokulu			0	7	25	32	7	25	32
Toplam		576	925	1.501	250	627	877	826	1.552	2.378

Tablo 30 Yabancı Dil Eğitimi Gören Hazırlık Sınıfı Öğrenci Sayıları

Üniversitemiz de bazı fakültelerimizin eğitimi dili İngilizce olup diğer fakülte ve yüksekokullarımızda zorunlu ve isteğe bağlı İngilizce hazırlık sınıfı bulunmaktadır. Ayrıca İlahiyat Fakültesi öğrencilerine zorunlu Arapça hazırlık sınıfı eğitimi verilmektedir. Yüksek Öğretim Kurulu Başkanlığının kararı ile Suriye ve Filistin uyruklu öğrenciler için Fakülte ve Yüksekokullarımızda Arapça eğitim veren programlar açılmıştır.

Öğrenci Kontenjanları Ve Doluluk Oranı					
Birim Adı		ÖSYS Kontenjanı	YGS-LYS Sonucu Yerleşen	Boş Kalan	Doluluk Oranı (%)
Fakülteler	Mühendislik Fakültesi	995	987	8	99
	Tıp Fakültesi	228	228	0	100
	Diş Hekimliği Fakültesi	62	62	0	100
	Mimarlık Fakültesi	41	41	0	100
	Fen Edebiyat Fakültesi	568	568	0	100
	İktisadi ve İdari Bilimler Fakültesi	430	430	0	100
	Gaziantep Eğitim Fakültesi	326	326	0	100
	Sağlık Bilimleri Fakültesi	248	248	0	100
	Güzel Sanatlar Fakültesi	155	155	0	100
	İslahiye İktisadi ve İdari Bilimler Fakültesi	186	186	0	100
	İlahiyat Fakültesi	288	288	12	100
	Hukuk Fakültesi	123	123	0	100
	İletişim Fakültesi	57	57	0	100
	Havacılık ve Uzay Bil. Fak.	21	21	0	100
	Nizip Eğitim Fakültesi	161	161	0	100
	Yüksekokullar	T.M.D.K	130	116	20
Bed.Eğt. Spor Y.O		210	210	0	100
Meslek Yüksekokulları	Sosyal Bilimler MYO.	605	605	0	100
	Teknik Bilimler MYO.	1.391	1.391	0	100
	Turizm Otel.MYO.	400	400	0	100
	Naci Topçuoğlu Meslek Yüksekokulu	480	436	44	91
	Sağlık Hizmetleri Meslek Yüksekokulu	270	270	0	100
	Nizip Meslek Yüksekokulu	735	735	58	92
	Oğuzeli Meslek Yüksekokulu	742	742	0	100
	İslahiye Meslek Yüksekokulu	230	230	0	100
	Nurdağı M.Y.O.	90	78	12	87
	Araban Meslek Yüksekokulu	50	45	5	90
Toplam		9.222	9.063	159	98

Tablo 31 Öğrenci Kontenjanları Ve Doluluk Oranı

Enstitülerdeki Yüksek Lisans (Tezli/ Tezsiz) ve Doktora Programı Öğrenci Sayıları					
Birim Adı	Yüksek Lisans		Doktora Yapan Sayısı	Toplam	
	Tezli	Tezsiz			
Enstitüler	Fen Bilimleri Enstitüsü	1.556	4	355	1.915
	Sosyal Bilimler Enstitüsü	1.237	547	157	1.941
	Eğitim Bilimler Enstitüsü	345	531	69	945
	Sağlık Bilimleri Enstitüsü	366	0	135	501
Toplam		3.504	1.082	716	5.302

Tablo 32 Enstitülerdeki Yüksek Lisans ve Doktora Programı Öğrenci Sayıları

Yatay Geçişle Üniversiteye Gelen, Üniversiteden Ayrılan, Kurum İçi Geçiş Yapan Öğrenci Sayıları					
Birim Adı		Kurum Dışı		Kurum İçi	
		Gelen	Giden	Gelen	Giden
Fakülteler	Mühendislik Fakültesi	12	40	1	10
	Tıp Fakültesi	13	27	4	4
	Diş Hekimliği Fakültesi				
	Mimarlık Fakültesi	2	5		
	Güzel Sanatlar Fakültesi		4		
	Fen Edebiyat Fakültesi	48	23		
	İktisadi ve İdari Bilimler Fakültesi	40	20		
	Gaziantep Eğitim Fakültesi	20	3	2	
	Sağlık Bilimleri Fakültesi	7		1	
	İslahiye İ.İ.B.F.	1	17		
	İletişim Fakültesi	1	5		
	Hukuk Fakültesi	23	9		
	İlahiyat Fakültesi	33	8		
	Nizip Eğitim Fakültesi	11		1	
Yüksekokullar	T.M.D.K	1	4		
	Bed.Eğt. Ve Spor Y.O	5	5		
Enstitüler	Fen Bilimleri Enstitüsü	1			
	Eğitim Bilimleri Enstitüsü		1		
	Sosyal Bilimleri Enstitüsü				
	Sağlık Bilimleri Enstitüsü				
Meslek Yüksekokulları	Sosyal Bilimler Meslek Yüksekokulu	8	3	2	3
	Teknik Bilimler Meslek Yüksekokulu	10	15	3	
	Turizm Otelcilik Meslek Yüksekokulu	1	2	1	
	Naci Topçuoğlu Meslek Yüksekokulu		8		
	Sağlık Hizmetleri Meslek Yüksekokulu	13	3	3	3
	Nizip Meslek Yüksekokulu		13	6	
	Oğuzeli Meslek Yüksekokulu	7	13	2	2
	İslahiye Meslek Yüksekokulu	3	3		1
	Nurdağı Meslek Yüksekokulu				
	Araban Meslek Yüksekokulu	1	1		
Toplam		261	232	26	23

Tablo 33 Yatay Geçişle Üniversiteye Gelen, Üniversiteden Ayrılan, Kurum İçi Geçiş Yapan Öğrenci Sayıları

Üniversiteden Ayrılan Öğrencilerin Sayısı (Yatay Geçiş Dışındaki Nedenlerle)						
Birim Adı		Kendi İst.	Öğr. Ücr. Ve Katkı Payı Yat.	Başarısızlık (Azami Süre)	Yük. Öğrt. Çıkarma	Toplam
Fakülteler	Mühendislik Fakültesi	171	-	-	780	951
	Tıp Fakültesi	5	-	-	116	121
	Mimarlık Fakültesi	-	-	-	18	18
	Diş Hekimliği Fakültesi	-	-	-	12	12
	Güzel Sanatlar Fakültesi	16	-	-	75	91
	Fen Edebiyat Fakültesi	53	-	-	547	600
	İktisadi ve İdari Bilimler Fakültesi	13	-	-	241	254
	Gaziantep Eğitim Fakültesi	3	-	-	548	551
	Sağlık Bilimleri Fakültesi	-	-	-	245	245
	İslahiye İ.İ.B.F.	26	-	-	90	116
	İletişim Fakültesi	7	-	-	42	49
	Hukuk Fakültesi	5	-	-	83	88
	İlahiyat Fakültesi	25	-	-	7	32
	Nizip Eğitim Fakültesi	-	-	-	39	39
Yüksekokullar	TMDK	5	-	-	71	76
	Bed.Eğt. Spor Y.O	4	-	-	149	153
Enstitüler	Fen Bilimleri Enstitüsü	-	-	-	153	153
	Eğitim Bil.Enstitüsü	-	-	-	216	216
	Sosyal Bilimleri Enstitüsü	-	-	-	183	183
	Sağlık Bilimleri Enstitüsü	-	-	-	58	58
Meslek Yüksekokulları	Sosyal Bil. Mes.Yük.Ok.	75	-	-	555	630
	Teknik Bil. Mes.Yük.Ok.	259	-	-	694	953
	Turizm ve Otelcilik Meslek Yüksekokulu	61	-	-	190	251
	Naci Topçuoğlu Meslek Yüksekokulu	40	-	-	321	361
	Sağlık Hizmetleri Meslek Yüksekokulu	47	-	-	205	252
	Nizip Meslek Yüksekokulu	28	-	-	649	677
	Oğuzeli Meslek Yüksekokulu	16	-	-	454	470
	İslahiye Meslek Yüksekokulu	7	-	-	68	75
	Nurdağı Meslek Yüksekokulu	1	-	-	24	25
	Araban Meslek Yüksekokulu	2	-	-	12	14
Toplam		869	0	0	6.845	7.714

Tablo 34 Üniversiteden Ayrılan Öğrencilerin Sayısı

Yabancı Uyruklu Öğrencilerin Sayısı ve Bölümleri		
Birimin Adı	Fakülte/Y.Okul/Enstitü Adı	Toplam
Fakülteler	Mühendislik Fakültesi	554
	Tıp Fakültesi	198
	Diş Hekimliği Fakültesi	37
	Fen Edebiyat Fakültesi	303
	İktisadi ve İdari Bilimler Fakültesi	200
	Sağlık Bilimleri Fakültesi	64
	Gaziantep Eğitim Fakültesi	144
	Güzel Sanatlar Fakültesi	44
	Hukuk Fakültesi	48
	İlahiyat Fakültesi	114
	İletişim Fakültesi	30
	İslahiye İ.İ.B.F.	22
	Mimarlık Fakültesi	32
	Havacılık ve Uzay Bilimleri Fak.	14
	Nizip Eğitim Fakültesi	24
Toplam		1.828
Enstitüler	Fen Bilimleri Enstitüsü	307
	Sosyal Bilimleri Enstitüsü	27
	Sağlık Bilimleri Enstitüsü	85
	Eğitim Bilimleri Enstitüsü	41
Toplam		460
Meslek Yüksekokulları	Sosyal Bilimler MYO	1
	Teknik Bilimler MYO	2
	Sağlık Hizmetleri MYO	64
	Turizm ve Otelcilik MYO	43
Toplam		110
Genel Toplam		2.398

Tablo 35 Yabancı Uyruklu Öğrencilerin Sayısı Ve Bölümleri

2008 yılından itibaren Üniversitemize yabancı uyruklu öğrenci alınması hususuna özel önem verilmiş ve yıllar içerisinde bu öğrencilerin sayıları hızla artış göstermiştir. Bugün ülkemizde en çok yabancı öğrenci alan üniversitelerden biri olarak 86 ülkeden 2.398 yabancı uyruklu öğrencimiz mevcuttur.

Disiplin Cezası Alan Öğrencilerin Sayısı Ve Aldıkları Cezalar							
Birimin Adı	Yük. Öğ. Çıkarma	2 Y. Yıl Uzakl.	1 Y. Yıl Uzakl.	1 Hafta- 1 Ay Arası Uzakl.	Kınama	Uyarma	Toplam
Mühendislik Fakültesi				2	6	6	14
Tıp Fakültesi			4				4
Diş Hekimliği Fakültesi					3		3
Güzel Sanatlar Fakültesi					1		1
Sosyal Bilimler M.Y. O.				1	2		3
Teknik Bilimler M.Y.O.				4	2	5	11
Toplam			4	7	14	11	36

Tablo 36 Disiplin Cezası Alan Öğrencilerin Sayısı ve Aldıkları Cezalar

5.2. Sağlık Hizmetleri

Gaziantep Üniversitesi Şahinbey Araştırma ve Uygulama Hastanesi;



Sağlık açısından bakıldığında; Üniversite hastanemiz özellikle çevre illerden ve komşu ülkeler Irak, Suriye ve Ürdün'den yoğun taleple karşılaşmakta olup, hakem hastane olarak bölgenin tek hastanesi konumundadır. 2000 yılında kampüs içinde yer alan bina hizmete alınmış ve geçen yıllar içinde fiziki kapasite sürekli gelişmiştir. İhtiyaçların şekil ve boyut değiştirmesi ile sürekli yenilenme devam etmektedir. 808 yatak kapasiteli hastanemizde yılda 730.000 dolayında poliklinik hizmeti verilmekte, yılda 100.000'in üzerinde de ameliyat yapılmaktadır.

Üniversitemiz Hastanesi, tıp alanında Türkiye'nin en iyi araştırma ve uygulama hastanelerinden biridir. Şahinbey Araştırma ve Uygulama Hastanesi ile şehrimizin ve bölgemizin ve hatta komşu ülkelerin sağlık sorunlarına çözüm üretilmektedir. Hastanenin organ nakli konusunda nakil istatistikleri incelendiğinde dünya ölçeğinde bir konuma yerleşmiş olduğu görülecektir. Organ Nakli Merkezinde karaciğer, kemik iliği ve böbrek nakli gibi nakiller başarıyla yapılmaktadır. Organ Nakli Merkezinde canlıdan ve kadavradan nakiller yapılmaktadır. 2009- 2015 yılları arasında toplam 228 nakil yapılmıştır.

Gün Hastanesi

Gaziantep Üniversitesi Şahinbey Araştırma ve Uygulama Hastanesi bünyesinde bulunan Gün Hastanesi; gününbirlik tedavi edilebilecek hastaların daha hızlı ve seri bir şekilde işlemlerinin yapılmasını sağlamak amaçlı kurulan gün hastanesi de bölgede ilk olma özelliği taşımaktadır. Kendi içinde ameliyathaneleri ve konforlu klinik imkanları mevcuttur.

Onkoloji Hastanesi:

Güneydoğunun ilk kanser hastanesi olan Gaziantep Üniversitesi Onkoloji Hastanesi Gaziantep'te hayırseverimizin büyük katkılarıyla 2006 yılında yapılmıştır. 118 yatak kapasiteli olan Gaziantep Üniversitesi Onkoloji Hastanesi; en modern ve en gelişmiş radyoterapi ve



kemoterapi cihazlarıyla, her türlü kanserin teşhis ve tedavi uygulamasını yapabilecek donanıma sahiptir. Radyasyon Onkolojisi alanında sahip olduğu iki adet Lineer hızlandırıcı cihazı ve kobalt cihazı ile hastalara radyoterapi uygulanmaktadır.

Konusunda uzman hekimlerimiz tarafından muayeneleri yapılan hastalarımızın

mümkün olan en çok yararı elde edebilecekleri tedavi süreci belirlenmektedir. Hastaların tanı tedavi sürecinin hızlı olabilmesi amacıyla bünyesinde laboratuvarı hizmeti veren hastanemiz sadece Gaziantep ve çevre illere değil komşu ülkelere gelen hastalarında umut ışığı olmuştur. 2015 yılında tedavi gören hasta sayısı 21.421 gibi küçümsenmeyecek bir rakama ulaşmıştır.



Diş Hekimliği Fakültesi

Diş Hekimliği Fakültesi, 31.10.2006 tarihinde 26332 sayılı Resmi Gazete'de yayımlanarak kurulmuştur. Fakültemiz 17.000 m² kapalı alana sahip yeni binasının da hizmet vermeye başlayan fakültemiz; Protetik Diş Tedavisi, Ortodonti, Ağız, Diş ve Çene Cerrahisi,

Periodontoloji, Pedodonti, Endodonti, Diş Hastalıkları ve Tedavisi ile Ağız, Diş ve Çene Radyoloji Anabilim Dallarında ilimiz ve çevre ilerden gelen 2015 yılında toplam 52.016 hastamıza hizmet verilmiştir.

Sağlık uygulamaları ile ilgili veriler aşağıdaki tablolarda gösterilmiştir.

Hastane Alanları		
Hastane Alanları Birim	Sayı (Adet)	Kapalı Alan (m ²)
Acil Servis	2	2625
Yoğun Bakım	7	2909
Ameliyathane	1	3129
Poliklinikler	27	7678
Klinik	36	17000
Laboratuvar	2	1218
Eczane	1	278
Radyoloji Alanı	1	2157
Nükleer Tıp Alanı	1	641
Sterilizasyon Alanı	1	493
Yemekhane	3	1606
Çamaşırhane	1	589
Teknik Servis	17	7144
Seminer salonu	6	478
Gün Hastanesi	1	955
Oditoryum	1	580
Kan Merkezi	1	450
Onkoloji Hastanesi	1	8.182
Toplam	110	58.112

Tablo 37 Hastane Alanları

Sağlık Hizmetleri									
Birimi	Yatak Sayısı			Hasta Sayısı			Tetkik Sayısı		
	2013	2014	2015	2013	2014	2015	2013	2014	2015
Acil Servis	12	12	12	103.837	118.915	132.328			
Yoğun Bakım	96	96	91	1.910	1.643	4.180			
Klinik	836	836	705	44.829	47.724	59.713			
Ameliyat Sayısı				25.000	116.907	119.082			
Poliklinik Sayısı				570.227	615.128	729.359			
Laboratuvar							6.148.811	7.259.144	8.124.375
Radyoloji							323.642	360.037	394.294
Nükleer Tıp							17.791	17.828	17.445
Toplam	944	944	808	745.803	900.317	1.044.662	6.490.244	7.637.009	8.536.114

Tablo 38 Sağlık Hizmetleri

Poliklinik ve Klinik Hasta Sayıları		
Poliklinik Hasta Sayısı	Klinik Hasta Sayısı	Toplam Hasta Sayısı
729.359	59.713	789.072

Tablo 39 Poliklinik Ve Klinik Hasta Sayılar

Ameliyat Grupları ve Sayıları						
Bölüm Adı	A Grubu	B Grubu	C Grubu	D Grubu	E Grubu	Toplam
Acil Tıp Anabilim Dalı	0	6	801	281	1751	2.839
Beyin Cerrahi Anabilim Dalı	443	481	1229	70	43	2.266
Çocuk Cerrahisi Anabilim Dalı	105	317	553	369	320	1.664
Genel Cerrahi Anabilim Dalı	207	865	1919	335	161	3.487
Göğüs Cerrahisi Anabilim Dalı	243	296	6860	1098	13	8.510
Göz Hastalıkları Anabilim Dalı	0	2071	1106	8381	1021	12.579
Kadın Hastalıkları Ve Doğum Anabilim Dalı	104	475	1586	727	1499	4.391
Kalp Damar Cerrahisi Anabilim Dalı	400	92	8045	165	4376	13.078
Kulak Burun Boğaz Anabilim Dalı	250	1216	3200	745	25	5.436
Ortopedi Ve Travma Anabilim Dalı	160	1198	632	369	599	2.958
Plastik Cerrahi Anabilim Dalı	174	253	1166	332	872	2.797
Üroloji Anabilim Dalı	401	735	481	3275	255	5.147
Diğer	749	76	45150	1240	5986	53.201
Genel Toplam	3.236	8.081	72.728	17.387	16.921	118.353

Tablo 40 Ameliyat Grupları ve Sayıları

Üniversitemizde Hizmet Verilen Hasta Sayıları									
Hizmet Birimi	Yatan Hasta			Ayaktan Hasta			Toplam		
	2013	2014	2015	2013	2014	2015	2013	2014	2015
Uygulama Hastanesi	44.828	47.724	59.713	570.226	615.128	729.359	615.054	662.852	789.072
Onkoloji Hastanesi	1.184	1.184	1.998	16.458	16.458	19.423	17.642	17.642	21.421
Toplam	46.012	48.908	61.711	586.684	631.586	748.782	632.696	680.494	810.493

Tablo 41 Üniversitemizde Hizmet Verilen Hasta Sayıları

5.3. Diğer Hizmetler

Kısmi Zamanlı Çalışan Öğrenci Sayıları

Maddi imkânları kısıtlı olan öğrencilere destek olunması amacıyla kısmi zamanlı olarak çalıştırılan öğrenci sayısı 2015 yılında 477 gibi bir rakama ulaşılmış olup öğrencilerimiz ekonomik olarak desteklenerek iş yaşamına katılmaları sağlanmıştır.

Kısmi Zamanlı Çalışan Öğrenci Sayıları Ve Bölümleri	
Çalıştığı Birim/Bölüm	Çalışan Öğrenci Sayısı
Rektörlüğe Bağlı Birimler	3
Genel Sekreterliğe Bağlı Birimler	16
Sağlık Kültür ve Spor Dairesi Başkanlığı	76
Bilgi İşlem Dairesi Başkanlığı	20
Kütüphane ve Dokümantasyon Dairesi Başkanlığı	20
Personel Dairesi Başkanlığı	4
Strateji Geliştirme Daire Başkanlığı	2
Öğrenci İşleri Dairesi Başkanlığı	21
Şahinbey Araştırma ve Uygulama Hastanesi	10
Tıp Fakültesi	1
Mühendislik Fakültesi	37
Fen Edebiyat Fakültesi	11
Gaziantep Eğitim Fakültesi	4
Hukuk Fakültesi	4
İktisadi ve İdari Bilimler Fakültesi	6
Sağlık Bilimleri Fakültesi	123
İlahiyat Fakültesi	4
İletişim Fakültesi	4
Mimarlık Fakültesi	1
Güzel Sanatlar Fakültesi	5
İslâhiye İ.İ.B.F	4
Nizip Eğitim Fakültesi	4
Fen Bilimleri Enstitüsü	2
Sağlık Bilimleri Enstitüsü	1
Sosyal Bilimler Enstitüsü	2
Eğitim Bilimleri Enstitüsü	2
Beden Eğitimi ve Spor Yüksekokulu	4
Türk Musikisi Devlet Konservatuarı	12
Sosyal Bilimler Meslek Yüksekokulu	4
Teknik Bilimler Meslek Yüksekokulu	14
İslâhiye Meslek Yüksekokulu	8
Naci Topçuoğlu Meslek Yüksekokulu	4
Nizip Meslek Yüksekokulu	4
Nurdağı Meslek Yüksekokulu	2
Oğuzeli Meslek Yüksekokulu	6
TÖMER	2
Turizm ve Otelcilik Meslek Yüksekokulu	24
Yabancı Diller Yüksek Okulu	2
Gaziantep Kültür Tarih Müzesi	2
Havacılık ve Uzay Bilimleri Fakültesi	2
Toplam	477

Tablo 42 Kısmi Zamanlı Çalışan Öğrenci Sayıları ve Bölümleri

Bilimsel Araştırmalar Proje Biriminin Sağladığı Yurtdışı Kongre Katılım Desteği

Bilimsel Araştırmalar Proje Biriminin Sağladığı Yurtdışı Kongre Katılım Desteği			
Yıl	Desteklenen Kişi Sayısı	Destek Verilen Tutar (₺)	Genel Toplam (₺)
2015	114	3.500	399.000
Toplam	114	3.500	399.000

Tablo 43 Bilimsel Araştırmalar Proje Biriminin Sağladığı Yurtdışı Kongre Katılım Desteği

Uluslararası Kuruluşlara Üyelik Bilgileri

Uluslararası Kuruluşlara Üyelik Bilgileri				
Sıra No	Uluslararası Kuruluşun Adı	Kuruluşa Üyeliliğin Yasal Dayanağı (Kanun, Karar, Anlaşma, Protokol vb.)	Yıllık Aidat veya Katkı Payı	
			2015 Euro	2015 (TL)
01	Avrupa Üniversiteler Birliği Konseyi	-	2.563	7.091,56
Toplam			2.563	7.091,56

Tablo 44 Uluslararası Kuruluşlara Üyelik Bilgileri

Öğrenci Toplulukları

Üniversitemiz öğrencilerinin, Atatürk İlke ve İnkılâpları doğrultusunda toplumsal, kültürel ve sosyal gelişimlerine yardım etmek, beden ve ruh sağlıklarını korumak, onları araştırmacı ve yaratıcı niteliklere sahip kişiler olarak yetiştirebilmek, öğrencilerin ilgi alanlarına göre ders dışı serbest zamanlarını değerlendirmek, birlikte çalışma alışkanlığı kazanmalarını sağlamak, yeni ilgi alanlarına ve kültürel, sanatsal ve sportif aktivitelere yönlendirmek amacıyla 65 adet öğrenci topluluğuyla çalışma ve etkinliklerini sürdürmektedir.

Öğrenci toplulukları çalışmalarını 80. Yıl Öğrenci Kültür Merkezi binası içerisinde bilgisayar, internet, telefon ve diğer büro malzemeleriyle döşenmiş çalışma odalarında hafta içi her gün 17:00-20:00, hafta sonları ise 10:00-17:00 saatleri arasında yürütmektedir. Ayrıca bunun yanında 2 küçük, 1 büyük salon olmak üzere 3 adet ses yalıtımlı ve en son teknolojiyle donatılmış, klimalı çalışma salonları öğrencilerin çalışmalarını sürdürebilmeleri amacıyla öğrenci topluluklarına tahsis edilmiştir. Öğrenci toplulukları Üniversite kampus alanı, şehir merkezi ile diğer illerde öğrenci, personel ile şehir halkına yönelik olarak çeşitli sosyal ve kültürel etkinlikler düzenlemiş ve ayrıca T.C. Başbakanlık, Gençlik ve Spor Genel Müdürlüğü, Üniversite Sporları Federasyonu, Üniversite öğrenci toplulukları, dernekler, kulüpler, başkanlıklar tarafından çeşitli illerde düzenlenmiş olan etkinliklere Üniversiteyi temsilen katılmıştır.

Kültür Müdürlüğü bünyesinde; faaliyetlerini sürdürmekte olan topluluk çalışmalarına 14.677 öğrenci ve personel katılmış ve haftanın belirli günlerinde ücretsiz olarak müzik

(bağlama, ud, klasik gitar, keman) resim (karakalem, suluboya, pastel, yağlıboya, ebru, heykel), briç, fotoğraf, satranç, havacılık (paraşüt, yamaç paraşütü, yelken kanat, model uçak), modern dans, step, aerobik ve pilates kurslarına devam etmişlerdir.

Öğrenci topluluklarının faaliyetlerine ait resimler aşağıda gösterilmiştir



Öğrenci Toplulukları		
Kuruluş Yılı	Topluluk Adı	Üye Sayısı
2014	Anadolu Öğrenci Topluluğu	125
2009	Amatör Telsizcilik Topluluğu	105
2005	Arkeoloji Müzeler ve Yerel Tarih Topluluğu	165
2009	Arama Kurtarma Topluluğu	128
2012	Araştırma Hikmet ve İlim Topluluğu	213
2005	Atatürkçü Düşünce Topluluğu	205
2013	Atlı Sporlar Topluluğu	125
2015	Atasagun Topluluğu	250
2015	Avrupa Öğrenci Forumu Topluluğu	120
2005	Bilimsel Araştırmalar Topluluğu	208
2005	Bilişim Topluluğu	172
2011	Bilinçli Gençler	196
2009	Bilinçli Tüketim Topluluğu	150
2005	Briç Topluluğu	118
2013	Bisiklet Topluluğu	175
2005	Çevre Topluluğu	305
2012	Çizgi Ötesi Topluluğu	128
2005	Doğa ve Macera Sporları Topluluğu	282
2005	Dans Topluluğu	1150
2014	Dayanışma ve Umut Topluluğu	126
2005	Edebiyat ve Kitap Topluluğu	125
2009	Ekonomi Topluluğu	189
2014	Engelsiz Yaşam Topluluğu	120
2013	Etik Topluluğu	159
2014	Felsefe Topluluğu	85
2005	Fotoğraf Topluluğu	245
2014	Fikri Firar Topluluğu	65
2005	Ferdi Sporlar Topluluğu	990
2015	GAÜN KADEM Topluluğu	75
2015	Genç Yeryüzü Doktorları Topluluğu	125
2012	Halk Bilimi Topluluğu	98
2005	Havacılık Topluluğu	205
2015	Hayvan Dostları Topluluğu	100
2012	Hukuk Topluluğu	145
2014	İdealist Gençler Topluluğu	150
2012	İletişim ve Medya Topluluğu	89
2015	İnsan ve Medeniyet Topluluğu	150
2015	Kültür ve Medeniyet Topluluğu	175
2015	Medeniyet Tasavvuru Topluluğu	175
2005	Motor Sporları Topluluğu	168
2014	Mühendislik Topluluğu	380

2005	Müzik Topluluğu	950
2009	Organ Nakli Gönüllüleri Topluluğu	175
2015	Osmanlı Türkçesi Topluluğu	250
2009	Otomobil Robot ve Enerji Topluluğu	379
2015	Öncü Nesil Topluluğu	275
2005	Plastik Sanatlar Topluluğu	225
2012	Proje Araştırma Patent Topluluğu	95
2014	Sağlık ve Sosyal Araştırma Topluluğu	55
2005	Satranç Topluluğu	109
2013	8. Sanat Topluluğu	150
2005	Sinema Topluluğu	255
2005	Sağlıklı Yaşam ve Spor Topluluğu	286
2015	Sağlıkta Pozitif Düşünce Topluluğu	125
2009	Su Sporları	165
2005	Tiyatro Topluluğu	205
2012	Türk Dünyası Araştırma Topluluğu	541
2005	Türk Halk Oyunları Topluluğu	324
2005	Takım Sporları Topluluğu	950
2005	Toplumsal Araştırmalar Topluluğu	217
2009	Türkçe Topluluğu	150
2009	Yenilikçilik Topluluğu	142
2009	Yönetim ve Kariyer Topluluğu	175
2009	Üçlü Sarmal Topluluğu	95
Toplam		14.677

Tablo 45 Öğrenci Toplulukları

Gaziantep Kültür Tarihi Müzesi



Gaziantep Üniversitesi "Gaziantep Kültür Tarihi Müzesi", Kültür ve Turizm Bakanlığı Kültür Varlıkları ve Müzeler Genel Müdürlüğü izniyle 17 Haziran 2005 tarihinde kurulmuştur. Gaziantep Kültür Tarihi Müzesi, Üniversitemiz Kütüphane ve Dokümantasyon Daire Başkanlığı zemin katında hizmet vermektedir. Amacımız, Müzemizi Gaziantep Şehrini tüm yönleriyle anlatan, teşhir düzeni, mizansenler

ve dokümantasyon arşivleriyle, olabilecek en düzenli, kapsamlı ve eğitici şekilde tanzim edip, meraklıların ve araştırmacıların başvuracağı bir bilim kurumu haline getirmektedir. Müzede, Gaziantep Şehri'nin en eski dönemlerinden başlayarak, günümüze kadar gelen kültür hayatı ele alınıp, bilgiler verilmekte ve bulunabilen orijinal örneklerle anlatılmaktadır. Anlatımlar, yazılı bilgi panoları, elektrik ve elektronik esaslı görsel malzemeler kullanılarak sağlanmaktadır. Gaziantep Arkeolojisi, belgelerle örnekler sunularak kronolojik anlatımla tanıtılmakta; Gaziantep Şehri, tarihçesi kuruluşu, adı ve gelişmesiyle anlatılmaktadır.

Gaziantep kültürünün tanıtımında önemli bir görev üstlenen müzemizde; Gaziantep'in Ev ve El sanatlarından Antep İşi, Mutfak Kültürü, Kuyumculuk, ayrıca Karagözcülük, Fotoğrafçılık, Giyim ve Moda örneklerinin kültür hayatındaki yeri de sergilenmektedir.

Müzemiz geçen zaman içinde, büyük çoğunluğu öğrencilerimiz olmak üzere 28 binden fazla kişi tarafından ziyaret edilmiştir. 2015 yılı ziyaretçi sayısı ise 4.000 civarındadır. Ziyaretçiye sunulan eser sayısına baktığımızda 56 parça ile başlanan teşhir faaliyetleri 2015 yılı sonu itibarıyla 900 adedi geçmiştir. 2015 yılı içinde müzeye çok değerli eşyalar kazandırılmış ve bunlarla teşhir düzeni yeniden hazırlanmaya başlanmıştır. Ayrıca, İKA Projesi kapsamında müzedeki eserleri içeren “Gaziantep Üniversitesi Gaziantep Kültür Tarihi Müzesi Kataloğu” hazırlanarak bastırılmıştır. Müzenin verdiği mistik atmosfer içinde yapılan küçük söyleşiler ve toplantılar ile Arkeoloji Bölümü'nün Müzeoloji Dersleri ve Müze Eğitimi çalışmalarında öğrenciler için adetâ bir laboratuvar hüviyetini kazanmıştır. Mesai günleri ve mesai saatlerinde açık olan “Gaziantep Kültür Tarihi Müzesi ” ücretsizdir.

6. YÖNETİM VE İÇ KONTROL SİSTEMİ

Üst Yöneticilerin Hesap Verme Sorumluluğu

Üst yöneticiler, idarelerinin stratejik planlarının ve bütçelerinin kalkınma planına, yıllık programlara, kurumun stratejik plan ve performans hedefleri ile hizmet gereklerine uygun olarak hazırlanması ve uygulanmasından, sorumlulukları altındaki kaynakların etkili, ekonomik ve verimli şekilde elde edilmesi ve kullanımını sağlamaktan, kayıp ve kötüye kullanımının önlenmesine, mali yönetim ve kontrol sisteminin işleyişinin gözetilmesi, izlenmesi ve 5018 sayılı kanunda belirtilen görev ve sorumlulukların yerine getirilmesinde Bakana karşı sorumludurlar.

Üst yöneticiler bu sorumluluğun gereklerinin harcama yetkilileri, mali hizmetler birimi ve iç denetçiler aracılığıyla yerine getirirler.

Bütçeyle ödenek tahsis edilen her bir harcama biriminin en üst yöneticisi; fakülterde Dekan, enstitülerde Enstitü Müdürü, yüksekokullarda Yüksekokul Müdürü, meslek yüksekokullarında Meslek Yüksekokulu Müdürü, daire başkanlıklarında Daire Başkanları'dır. Bütçelerinde harcama birimleri sınıflandırılmayan idarelerde harcama yetkisinin, üst yönetici ya da üst yöneticinin belirleyeceği kişiler tarafından yerine getirilmesi öngörülmüştür.

Harcama yetkilisinin yetki devrinde bulunması durumunda yetkiyi devreden idari sorumluluğu hiçbir şekilde ortadan kalkmayacak, yetkiyi devreden mali sorumluluktan kurtulmayacaktır.

Gerçekleştirme görevlileri, harcama talimatı üzerine; işin yaptırılması mal veya hizmetin alınması teslim almaya ilişkin işlemlerin yapılması, belgelendirilmesi ve ödeme için gerekli belgelerin hazırlanması görevlerini yürütürler.

Gerçekleştirme görevlileri, 5018 sayılı kanun çerçevesinde yapmaları gereken iş ve işlemlerden sorumludurlar.

5018 sayılı Kanun ile iç kontrol mekanizması kamu idarelerinin mali yönetim ve kontrol sistemleri; harcama birimleri, muhasebe ve mali hizmetler ile ön mali kontrol ve iç denetimden oluşmaktadır.

Üniversitede 47 harcama birimi kendi harcamalarında ön mali kontrolünü yapmasına rağmen ödeme aşamasında Strateji Geliştirme Daire Başkanlığının ilgili birimleri yetkileri kapsamında muhasebe ve ön mali kontrol denetimini yapmaktadır.

Kamu Mali Yönetimi sistemimizi yeniden şekillendiren 5018 Sayılı Kamu Mali Yönetim ve Kontrol Kanunuyla, yönetim sorumluluğu ilkesi gereği, kontrol ve denetim sorumluluğu idarelere devredilmiş bulunmaktadır. Bu sorumluluğun gereklerini yerine getirebilmek ve ilgili mercilere hesap verebilmek için etkili ve yeterli bir iç kontrol sisteminin oluşturulması ve işleyişinin sağlanması kamu idarelerinin üst yöneticisi ve diğer yöneticileri için temel bir zorunluluk olarak belirlenmiştir.

5018 sayılı kanunla mevzuatımıza giren iç kontrol ile ilgili, kanunun 55 inci maddesinde ***İç kontrol***, "idarenin amaçlarına, belirlenmiş politikalara ve mevzuata uygun olarak faaliyetlerin etkili, ekonomik ve verimli bir şekilde yürütülmesini, varlık ve kaynakların korunmasını, muhasebe kayıtlarının doğru ve tam olarak tutulmasını, malî bilgi ve yönetim bilgisinin zamanında ve güvenilir olarak üretilmesini sağlamak üzere idare tarafından oluşturulan organizasyon, yöntem ve süreçle iç denetimi kapsayan malî ve diğer kontroller bütünü" olarak tanımlanmıştır.

Kanunun 56 ncı maddesinde iç kontrolün amaçları;

- Kamu gelir, gider, varlık ve yükümlülüklerinin etkili, ekonomik ve verimli bir şekilde yönetilmesini,
- Kamu idarelerinin kanunlara ve diğer düzenlemelere uygun olarak faaliyet göstermesini,
- Her türlü malî karar ve işlemlerde usulsüzlük ve yolsuzluğun önlenmesini,
- Karar oluşturmak ve izlemek için düzenli, zamanında ve güvenilir rapor ve bilgi edinilmesini,
- Varlıkların kötüye kullanılması ve israfını önlemek ve kayıplara karşı korunmasını, sağlamak olarak belirlenmiştir.

Kanunun 57 nci maddesinde ise kamu idarelerinin malî yönetim ve kontrol sistemlerinin harcama birimleri, muhasebe ve malî hizmetler ile ön malî kontrol ve iç denetimden oluştuğu belirtilmiş, yeterli ve etkili bir kontrol sisteminin oluşturulabilmesi için;

- Mesleki değerlere ve dürüst yönetim anlayışına sahip olunması,
- Malî yetki ve sorumlulukların bilgili ve yeterli yöneticilerle personele verilmesi,
- Belirlenmiş standartlara uyulmasının sağlanması,
- Mevzuata aykırı faaliyetlerin önlenmesi,
- Kapsamlı bir yönetim anlayışı ile uygun bir çalışma ortamının ve saydamlığın sağlanması, bakımından ilgili idarelerin üst yöneticileri ile diğer yöneticileri tarafından görev, yetki ve sorumluluklar göz önünde bulundurulmak suretiyle gerekli önlemlerin alınması öngörülmüştür.

Kanunun 60, 61, 63 ve 64 üncü maddelerinde, mali hizmetler birimleri, muhasebe yetkilileri ve iç denetçilerin iç kontrol alanındaki görev ve sorumluluklarına yer verilmiştir.

Buna göre; mali hizmetler birimleri, (Strateji Geliştirme Daire Başkanlığı) idarenin iç kontrol sisteminin kurulması, standartlarının uygulanması ve geliştirilmesi konularında çalışmalar yapmak ve ön mali kontrol faaliyetini yürütmekten, muhasebe yetkilileri, ödeme emri belgesi ve eklerinin kontrolünden, muhasebe işlemlerinin belirlenmiş standartlara ve usulüne uygun olarak kaydedilmesinden, raporlanmasından, muhafazasından ve denetime hazır halde bulundurulmasından, iç denetçiler ise idarelerin iç kontrol sistemlerinin denetlenmesinden ve geliştirilmesi yönünde önerilerde bulunulmasından sorumlu tutulmuştur.

İç Denetim

5018 sayılı kanunun 63. Maddesinde İç Denetim;

“Kamu idaresinin çalışmalarına değer katmak ve geliştirmek için kaynakların ekonomiklik, etkililik ve verimlilik esaslarına göre yönetilip yönetilmediğini değerlendirmek ve rehberlik yapmak amacıyla yapılan bağımsız, nesnel güvence sağlama ve danışmanlık

faaliyetidir ” olarak tanımlanmakta ve bu faaliyetlerin, idarelerin yönetim ve kontrol yapıları ile malî işlemlerinin risk yönetimi, yönetim ve kontrol süreçlerinin etkinliğini değerlendirmek ve geliştirmek yönünde sistematik, sürekli ve disiplinli bir yaklaşımla ve genel kabul görmüş standartlara uygun olarak gerçekleştirileceği ifade edilmektedir.

2015 yılında; Genel Sekreterlik, Şahinbey Araştırma ve Uygulama Hastanesi ile İdari ve Mali İşler Daire Başkanlığı taşınır mal yönetim süreci yönünden, Yapı İşleri Teknik Daire Başkanlığı ise tüm iş ve işlemleri yönünden denetime tabi tutulmuştur.

Ayrıca İç Kontrol ve Ön Mali Kontrole İlişkin Usul ve Esaslar Hakkında Yönetmelik hükümleri uyarınca Strateji Geliştirme Daire Başkanlığınca 13 adet ihale işlem dosyası ön mali kontrole tabi tutulmuş olup tamamına uygun görüş verilmiştir. Bunun yanı sıra Üniversitemizin Kadro ve Yan ödeme cetvelleri de aynı yönetmelik çerçevesinde ön mali kontrole tabi tutularak vize edilmiştir.

Kalite Yönetim Sistemi

Kalite Yönetim Sistemi kapsamında;

- Kalite Koordinatörlüğü,
- Kalite yönetim sistemi yönergesi,
- Akademik ve idari personelin kalite sistemi hakkında bilgilendirilmesi,
- Öğrenci İşleri Daire Başkanlığı kalite konseyi,
- Hastane kalite konseyi ve kalite yönetim birimi,
- Analiz, iyileştirme ve dokümantasyon çalışmaları yapıldı.

Toplam Kalite Yönetimi temel felsefesine dayalı bir yönetim anlayışını üniversite genelinde hakim kılmak için Rektörlüğe bağlı Kalite Koordinatörlüğü oluşturuldu ve Senato'nun onayıyla Kalite Yönetim Sistemi Yönergesi yürürlüğe konuldu. Hizmet verdiğimiz en önemli gruplar öğrenciler, hastalar ve akademisyenler olduğundan Öğrenci İşleri Daire Başkanlığı, Şahinbey Araştırma ve Uygulama Hastanesi, Bilimsel Araştırma Projeleri Birimi öncelikli alanlar olarak belirlendi.

Belirlenen bu birimlerde; katma değer üreten, hizmet kalitesini doğrudan etkileyen bütün süreçler gözden geçirilmekte, iyileştirilmekte, yalınlaştırılmakta ve yazılı düzenlemeler oluşturulmaktadır.

II- AMAÇ ve HEDEFLER

A- İDARENİN AMAÇ VE HEDEFLERİ

Üniversitemizin 2015-2019 Stratejik Planında 6 amaç ve 46 hedef belirlemiş olup aşağıda gösterilmiştir.

AMAÇ VE HEDEFLER
Stratejik Amaç-1 Eğitim-Öğretim Kalitesini Yükseltmek.
Hedef 1- Nitelikli öğrencilerin üniversitemizi tercih etmesine zemin hazırlamak ve üniversitemizin saygınlığını artırmak için, üniversitenin tanıtımının etkin ve olumlu yönde planlanıp uygulanması.
Hedef 2- Nitelikli öğretim elemanı sayısını arttırmak.
Hedef 3 - Yabancı dil eğitiminin güçlendirilmesi ve yaygınlaştırılması.
Hedef 4 - Disiplinlerarası etkileşimi arttırarak eğitimde sinerji oluşturmak.
Hedef 5- Eğitimde uluslararası işbirliğinin arttırılması.
Hedef 6- E öğrenim programının yaygınlaştırılması.
Hedef 7- Doktora ve Tıpta Uzmanlık sınavlarında ön sıralarda tercih edilen üniversite olmak için bu öğrencilere bir dönem yurt dışında eğitim imkânı sağlamak.
Hedef 8- Kapalı Devre Radyo Televizyon Yayın Kalitesinin arttırılması.
Hedef 9- Kitap, elektronik kitap, süreli yayın, veri tabanları ile görsel ve işitsel materyal (DVD, VCD vb.) sayısının arttırılması.
Hedef 10- Ders dışı eğitim ve sertifika programlarının yaygınlaştırılması
Hedef 11- Uygulama odaklı eğitim modellerinin yaygınlaştırılması
Hedef 12- Üniversite Eğitim-Araştırma-Hizmet süreçlerinde ileri teknoloji kullanımının yaygınlaştırılması
Stratejik Amaç-2 Bilimsel Araştırmaların Nicelik ve Niteliğini Arttırmak
Hedef 1- Ulusal ve uluslararası proje yürütme ve ortak olma girişimlerinin teşvik edilmesi.
Hedef 2- Bilimsel yayın sayısının ve kalitesinin arttırılması ile üniversitenin Türkiye'deki diğer üniversiteler arasında bilimsel yayın sıralamasındaki konumunun iyileştirilmesi.
Hedef 3- Üniversitede ulusal ve uluslararası bilimsel toplantıların teşvik edilmesi
Hedef 4- Sanayi ve kamu kuruluşlarınca desteklenen proje ve tez çalışmalarının arttırılması.
Hedef 5- Bilimsel araştırma projelerinin teşvik edilmesi
Hedef 6- Patent ve faydalı model sayısının arttırılması
Stratejik Amaç-3 Toplumun Sunulan Hizmetleri Geliştirmek
Hedef 1- Araştırma ve Uygulama hastanesinin verdiği hizmetlerin geliştirilmesi ve verimliliğinin arttırılması
Hedef 2- Araştırma ve Uygulama hastanesi bünyesinde Onkoloji, Kardiyoloji enstitüleri kurulması, ayrıca çalışmasına başlanmış olan yanık tedavi merkezinin kurulması.
Hedef 3- Yurt dışına açılmak konusundaki çalışmalara ivme kazandırmak, özellikle komşu ülkelerden hastalara sağlık hizmeti vererek ilimizde sağlık turizminin geliştirilmesi.

Hedef 4- Üniversitenin tanıtım materyallerinin çeşitliliğinin ve sayısının artırılması, ayrıca görsel, işitsel ve e-haber olarak olumlu haber sayısının artırılması.
Hedef 5 - Ulusal ve uluslararası sportif, sanatsal, kültürel etkinliklerin artırılarak sürdürülmesi.
Hedef 6- E-öğrenme sisteminin topluma hizmet verebilecek şekilde oluşturulması.
Stratejik Amaç-4 Üniversitemiz Yerleşkelerinin Fiziksel Alan ve Alt Yapılarını Geliştirmek
Hedef 1- Üniversitemizin bina inşaatları ile altyapı ve yenileme çalışmalarının yapılması,
Hedef 2- Çocuk Hastanesinin kurulması .
Hedef 3- Bilimsel Teknolojik Araştırma Merkezi (GÜBTAUM) kurulması.
Hedef 4- Üniversitemiz personel ve öğrencilerin sportif faaliyetlerinin desteklenmesi için gerekli spor alanlarının oluşturulması.
Hedef 5- Kampüste Atlı Yaşam Projesini faaliyete geçirerek atların ve faytonların bulunduğu doğal bir kampüs oluşturmak.
Stratejik Amaç-5 Öğrencilerin Sosyal- Kültürel ve Akademik Gelişimlerini Arttırmak
Hedef 1- Öğrencilere yönelik rehberlik ve psikolojik danışmalık hizmetlerini etkili ve kapsamlı hale getirmek.
Hedef 2- Öğrencilerin beslenme, ulaşım ve güvenlik gibi konularda yaşam koşullarını iyileştirmek.
Hedef 3- Öğrencilere yönelik düzenlenen kültürel ve sosyal (Tiyatro, sinema vb.) etkinliklerin artırılması,
Hedef 4- Maddi imkânları kısıtlı olan öğrencilere destek olunması amacıyla kısmi zamanlı olarak çalıştırılmaları.
Hedef 5- Öğrencilerin sosyal donanımlarının artırılarak, sosyal projelere katılımının sağlanması.
Hedef 6 - Engelli öğrencilerin şartlarının iyileştirilmesi amacıyla çalışmalar yapılması
Hedef 7- Yabancı uyruklu öğrencilerin iletişim ve uyum sorunlarının giderilmesi amacıyla Yabancı Uyruklu Öğrenci Ofisinin kurulması.
Hedef 8 - Öğrencilerin ihtiyaçlarını daha modern ortamda hızlı bir şekilde gidermesi amacıyla Öğrenci yaşam merkezlerinin kurulmasının sağlanması.
Hedef 9- Toplumsal Duyarlılık Projelerine katılımın yaygınlaştırılması
Stratejik Amaç-6 Kurumsallaşmanın Güçlendirilmesini Sağlamak
Hedef 1 – İnsan kaynakları yönetiminin hayata geçirilmesi ile işgücü planlaması yapılarak hizmetlerin daha etkin ve verimli hale getirilmesi sağlanacaktır.
Hedef 2 - Hizmet alanların memnuniyetinin artırılması
Hedef 3 - Hizmet verenlerin memnuniyetinin artırılması.
Hedef 4 - Akademik ve idari personele hizmet alanları ile ilgili eğitim verilerek; Üniversitemizin kalitesini artırma, küresel rekabeti, sosyal değişime meydan okuma ve teknolojik ilerlemeyi iş tasarımıındaki değişimle birleştirmesini sağlamak.
Hedef 5 – Tüm personelin bilgiye ve bilgilendirmeye erişimini kolaylaştırmak.
Hedef 6 – Personelin ödüllendirilmesi için objektif bir değerlendirme sistemi kurmak ve uygulamak
Hedef 7 – İç kontrol sisteminin kurulmasının sağlanması
Hedef 8 – Üniversitenin kurumsal ve idari süreçlerinin iyileştirilmesi

Tablo 46 Stratejik Amaç Ve Hedefler

B-TEMEL POLİTİKA VE ÖNCELİKLER



Kamu mali yönetimi alanında gerçekleştirilen reformların yasal çerçevesini oluşturan 5018 sayılı Kamu Mali Yönetimi ve Kontrol Kanunu ile kamu kaynaklarının etkili, ekonomik ve verimli kullanımının yanı sıra mali saydamlık ve hesap verilebilirlik ilkeleri ön plana çıkmıştır.

Bu kapsamda; 11 Ocak 2016 tarihli ve 29590 Mükerrer sayılı Resmi Gazete’ de yayınlanarak yürürlüğe giren 2016-2018 yılı Orta Vadeli Program, Onuncu Kalkınma Planı (2014-2018) ve Stratejik Planımızda (2015-2019) yer alan hususlarda göz önüne alınarak Üniversitemizin öncelikleri tespit edilmiştir.

Bu çerçevede;

1. Kamu Harcama Politikası

Kamu idarelerinin, belirlenen politika ve öncelikler doğrultusunda kendilerine tahsis edilen ödenekleri etkili, ekonomik ve verimli bir şekilde kullanmaları ve çok yıllık bütçeleme yaklaşımıyla belirlenen kamu harcamalarında programlanan miktarın aşılması esastır.

Bu çerçevede;

- ✓ Harcama birimlerinin karar verme süreçlerini güçlendirmek, mali saydamlık ve hesap verilebilirliği artırmak amacıyla uygulamaya konulan stratejik planlama ve performans esaslı bütçeleme anlayışı pekiştirilecek, kaynak tahsis sürecinde stratejik planlar ve performans programları öncelikle esas alınacaktır.

- ✓ Harcama birimlerinin harcama performansları gözden geçirilerek bu performansa göre ödenek dağılımları yapılacaktır.
- ✓ Harcama birimlerine verilen ödeneklerin etkili ekonomik ve verimli kullanılması için gerekli olan mekanizmalar oluşturulacaktır.
- ✓ İç ve Dış Denetim raporları incelenerek gerek görülmesi halinde riskli alanların tespit edilmesi ve bunların tür veya tutar itibariyle ön mali kontrole tabi tutulması sağlanacaktır.

2. Eğitim Sisteminin Geliştirilmesi

Düşünme, algılama ve problem çözme yeteneği gelişmiş, yeni fikirlere açık, özgüven ve sorumluluk duygusuna sahip, demokratik değerleri ve milli kültürü özümsemiş, farklı kültürleri yorumlayabilen, paylaşma ve iletişime açık, sanat ve estetik duyguları güçlü, bilgi toplumu gereklerine haiz bireyler yetiştirmek eğitim politikasının temel amacıdır.

Eğitim sisteminde 12 yıllık kademeli eğitim uygulamasına geçilmiş olması da dikkate alınarak kaliteyi yükselten bir dönüşüm programı kapsamında;

- ✓ Eğitimde bilgi teknolojilerinin kullanımı yaygınlaştırılacak ve etkin hale getirilecektir. Eğitimin her kademesinde fiziki mekân, donanım ve öğretim elemanı ihtiyacı, yerleşim yerleri arasındaki farklılıkları azaltacak şekilde giderilecektir.
- ✓ Yükseköğretimde öğrenci ve öğretim elemanı değişimi ve hareketliliğini artırmaya yönelik uluslararası programlar artırılarak sürdürülecek ve katılım yaygınlaştırılacaktır.
- ✓ Yükseköğretim kurumlarının idari, mali ve bilimsel özerkliklerinin sağlanması ve uzmanlaşmayı esas alan rekabetçi bir yapıya kavuşmaları için gerekli girişimler yapılacaktır.
- ✓ Öğretim elemanlarının özlük haklarının iyileştirilmesi konusunda her platformda bugüne kadar olduğu gibi bundan sonra da çaba sarf edilmeye devam edilecektir.
- ✓ Her alanda akreditasyon çalışmalarına hız verilecek.
- ✓ Kalite yönetim sistemi tüm birimleri kapsayacak şekilde hayata geçirilecektir.
- ✓ Öğretim üyelerimizin akademik kadroları bugüne kadar olduğu gibi mümkün olan en kısa sürede ilan edilecek ve akademik yükselmelerde bilimin ilkeleri hâkim kılınacak.

- ✓ Özellikle kendi alanında dünyanın ve Türkiye'nin önde gelen bilim insanlarının Üniversitemizde ders vermesi sağlanacak ve öğretim üyelerimizin çok uluslu bilimsel araştırmalar yürütebilmesinin imkânları teşvik edilecektir.
- ✓ Akademik Personelin eğitimine özel önem verilecektir. "Eğiticilerin Eğitimi" olarak adlandırdığımız bu yaklaşımla, isteyen öğretim elemanlarımızın gelişimleri desteklenecektir.
- ✓ Uluslararası hakemli dergilerde yapılan bilimsel yayınların ödüllendirilmesi için sağladığımız destek devam edecek.
- ✓ Eğitimde teorik bilimlerin yanında uygulama ağırlıklı bir yaklaşım da benimsenecektir. Uygulamalı eğitim modellerinin geliştirilmesi ve sahada hayata geçirilmesi sağlanacaktır. Öğretim programları geliştirilecek, güncellenecek ve yenilenecektir. Bu kapsamda 2012 yılında başlatılan Mühendislik Fakültesi öğrencileri için İntörn mühendislik, diğer adıyla uygulamalı mühendislik eğitimi uygulaması mühendislik eğitimi için devrim niteliğinde bir uygulamadır. Mühendislik Fakültesi'nde okuyan öğrencilerimiz, eğitimlerinin son yarıyılı Gaziantep Üniversitesi tarafından akredite edilmiş kurum ve kuruluşlarda geçireceklerdir. İntörn uygulaması Üniversitemizde halihazırda Mühendislik, İktisadi ve İdari Bilimler ve İletişim Fakültelerinde uygulanmaktadır. Bu uygulamanın öncelikle Oğuzeli ve Turizm Meslek Yüksekokullarında olmak üzere diğer Fakülte ve Yüksekokullara yaygınlaştırılması planlanmaktadır.
- ✓ Eğitimde teknolojik yeniliklerin kullanılması suretiyle özgün, yenilikçi bir yaklaşım benimsenecektir. Buna bağlı olarak mali imkanları yetersiz öğrencilere gerekli destek (kısmi zamanlı çalışma, yemek yardımı) üniversitemizce sağlanacaktır.

3. Ar-Ge ve Yenilikçiliğin Geliştirilmesi

Ar-Ge çalışmalarının yenilikçi ürün, süreç ve hizmetlere dönüşmesi ve rekabet gücüne katkısının artırılması sürecinde önemli rol üstlenen özel sektörün, yenilik yeteneğini artırmak, bilim ve teknolojiye yetkinleşmek ve bu yetkinliği ekonomik ve sosyal faydaya dönüştürmek bilim ve teknoloji politikasının temel amacıdır. Ar-Ge ve yenilik kapasitesinin güçlü olduğu alanlarda hedef odaklı, ivme kazanılması gereken alanlarda ihtiyaç odaklı, diğer alanlarda ise yaratıcılığın desteklendiği tabandan yukarı yaklaşımlar hayata geçirilerek teknolojik dışa bağımlılığın azaltılmasına, yerli yenilikçi

ürünlerin geliştirilmesine ve bilim teknoloji alanında insan kaynağının artırılmasına katkı verilecektir.

Bu çerçevede;

- ✓ Özel kesim ile üniversiteler ve araştırma kurumları arasındaki işbirliğini geliştirmeye yönelik destekler artırılabilecek ve etkinleştirilecektir. Üniversite ile araştırma ve geliştirme çalışmalarına destek veren kurumların da Ar-Ge çalışmalarının artırılması ile bu çalışmaların piyasa talebi doğrultusunda yönlendirilmesi sağlanacaktır.
- ✓ Araştırmacı insan gücü kaynağı nitelik ve nicelik yönünden geliştirilecek ve özel sektörle ortak yürütülen projelerde daha çok araştırmacının yer alması teşvik edilecektir.
- ✓ AR-GE faaliyetlerinin yürütüldüğü teknoparkımız için Avrupa Birliğinden yedi milyon Euro'luk destek sağlanmış olup projenin tamamlanması ile teknoparkımızın, içinde nano teknoloji dâhil teknik laboratuvarında yer aldığı çok özel ve özgün bir hale gelmesi sağlanacaktır.
- ✓ Bilimsel Araştırma Projelerine bu zamana kadar olduğu gibi geniş kaynak ayrılacak ve Üniversitemizde her öğretim üyesinin araştırma projeleri desteklenmeye devam edilecek. Çeşitli devlet kurumları ve sivil kuruluşlarla işbirliği yapılarak, ortak proje geliştirme ve uygulama çalışmaları yürütülecek.
- ✓ Uluslararası hakemli dergilerde yapılan bilimsel yayınların ödüllendirilmesi için sağladığımız destek devam edecek.
- ✓ Kalkınma Bakanlığınca desteklenen “Gaziantep Üniversitesi Bilimsel–Teknolojik Araştırma ve Uygulama Merkezi” projesi 2016 yılında hayata geçirildiğinde Üniversitemiz önemli bir merkeze kavuşmuş olacaktır.
- ✓ Bölgesel gelişmeyi hızlandırmak, sürdürülebilirliğini sağlamak, bölgeler arası ve bölge içi gelişmişlik farklarını azaltmak üzere İpekyolu Kalkınma Ajansı ile ortak proje oluşturma çalışmalarına devam edilecektir..

4. Eğitimin İşgücü Talebine Duyarlılığının Artırılması

Eğitimin işgücü talebine duyarlılığının artırılması ve işgücü piyasasında talep edilen nitelik ve nicelikte insan gücünün yetiştirilmesi temel amaçtır.

Bu çerçevede;

- ✓ Mesleki eğitimde piyasanın ihtiyaç duyduğu nitelikteki insan gücünü yetiştirmek için modüler ve esnek bir sisteme geçiş çalışmaları hızlandırılacak ve farklı kademelerde verilen mesleki eğitimler arasında program bütünlüğü sağlanacaktır. Bu kapsamda Naci Topçuoğlu Meslek Yüksekokulu özgün programları ve bir yılda üç dönemlik eğitim sistemi, organize sanayi içinde yerleşimiyle bugün ülke çapında örnek konuma gelmiştir.
- ✓ Hayat boyu eğitim stratejisi hazırlanacak ve sürdürülecektir. İş dünyasının talep ettiği nitelikteki işgücünün ve beceri sahibi insanın yetiştirilmesi amacıyla; eğitim ile işgücü arasındaki işbirliğini güçlendirecek mekanizmalar oluşturulacak ve bu çalışmaların sürekliliği sağlanacaktır.
- ✓ Özellikle eğitilmiş genç işsizlerin istihdamını sağlamak üzere, uzaktan ve yaygın eğitim imkânları kullanılarak, bilgi ve iletişim teknolojileri alanında ihtiyaç duyulan insan gücünün oluşturulması desteklenecektir. Ayrıca gençlerin, işgücü piyasasında bizzat iş pratiği yaparak deneyim kazanmalarını sağlayıcı programlar geliştirilecektir.

5. Sağlık Sisteminin Geliştirilmesi

Sağlık politikasının temel amacı, vatandaşların ekonomik ve sosyal hayata sağlıklı bireyler olarak katılımını sağlamak ve yaşam kalitelerini yükseltmektir.

Bu çerçevede;

- ✓ Üniversitemizin transplantasyon konusunda bölgemizde söz sahibi hale gelmesi sağlanacaktır
- ✓ Bölgemizde ilk ve tek olma özeliği taşıyan Onkoloji Hastanesinin; yatak, makine teçhizat ve uzman personel kapasitesi artırılarak; hastanenin çevre illere ve başta Suriye ve Irak olmak üzere komşu ülkelere uluslararası standartları yakalamış bir şekilde hizmet verebilecek hale gelmesi sağlanacaktır.
- ✓ Bölgedeki nüfus ve sosyokültürel yapının gereği olarak Şahinbey Araştırma ve Uygulama Hastanesi bünyesinde çocuk hastalıklarıyla ilgili yeni bir birim oluşturulması sağlanacaktır.
- ✓ Üniversite hastanelerinin yapısal sorunlarının sistematik ve bütüncül bir anlayışla çözüme kavuşturulması için girişimlerde bulunulacaktır.

6. Politika Oluşturma ve Uygulama Kapasitesinin Artırılması

Kamu yönetimi reform süreci ile kamu idarelerinde stratejik yönetimin gerektirdiği dönüşümün sürdürülmesi, yönetsel kararların stratejik planlara dayanan, orta ve uzun vadeli bakış açısıyla şekillendirilmesi ve bütçenin; uygulanacak politikaların maliyeti, etkilediği kesimler ve fırsat maliyeti de dikkate alınarak kamu idarelerinin performansını gösterecek bir yapıya kavuşturulması temel amaçtır.

Bu çerçevede;

- ✓ 2015-2019 dönemini kapsayan Üniversitemizin ikinci Stratejik Planımızda yer alan orta ve uzun vadeli amaç ve hedeflere ilişkin yıllık hedefler Performans Programında yer alacaktır.
- ✓ Üniversitemiz performans programının uygulama sonuçları düzenli olarak izlenecek ve izleme sonucunda yapılan değerlendirmelere idare faaliyet raporunda yer vermeye devam edilecektir.
- ✓ Üniversitemizde mevcut idari ve beşeri kapasite, stratejik yönetim anlayışı doğrultusunda nitelik ve nicelik yönünden geliştirilecek, yönetim kültürünün yeni yapıya uyarlanmasına yönelik eğitimler düzenlenecektir.
- ✓ Toplam Kalite Yönetimi temel felsefesine dayalı bir yönetim anlayışını üniversite genelinde hakim kılmak temel amaç olarak belirlenmiştir. Bu kapsamda başta Şahinbey Araştırma ve Uygulama Hastanesi olmak üzere Öğrenci İşleri Daire Başkanlığı ve Bilimsel Araştırma Projeleri Yönetim Biriminde kalite çalışmaları yapılmıştır. Yapılan bu çalışmalar, iç kontrol sistemi ile uyumlaştırarak üniversitenin geneline yaygınlaştırılması amaçlanmaktadır.

7. E- Devlet Uygulamalarının Yaygınlaştırılması

Vatandaş ve iş dünyasının gereksinimleri doğrultusunda, çeşitli kanallardan bütünleşik hizmet sunumunun sağlanacağı bir e-devlet yapısının oluşturulması temel amaçtır.

- ✓ Bu kapsamda; Üniversitemizdeki birimler arası yazışmalar elektronik ortamda yapılmaktadır. Kurumlar arası yazışmaların da elektronik ortamda yapılması çalışmaları devam etmekte olup en kısa sürede tamamlanacaktır.

III-FAALİYETLERE İLİŞKİN BİLGİ VE DEĞERLENDİRMELER

A-MALİ BİLGİLER

1. Bütçe Uygulama Sonuçları

Fonksiyonel Sınıflandırmaya Göre Gider İcmali							
Kodu	Açıklama	Başlangıç Ödeneği(₺)	Eklene(₺)	Düşülen(₺)	Toplam Ödenek(₺)	Bütçe Gideri(₺)	Giderin Toplam Ödeneğe Oranı (%)
01	Genel Kamu Hizmetleri	16.303.000,00	3.174.500,00	0,00	19.477.500,00	19.056.625,38	98
02	Savunma Hizmetleri	27.000,00	17.000,00	0,00	44.000,00	42.541,95	97
03	Kamu Düzeni Ve Güvenlik Hizmetleri	3.707.000,00	150.000,00	230.000,00	3.627.000,00	3.619.438,45	99
07	Sağlık Hizmetleri	28.759.000,00	8.000.000,00	780.000,00	35.979.000,00	23.881.617,09	66
08	Dinlenme, Kültür Ve Din Hizmetleri	2.069.000,00	70.000,00	0,00	2.139.000,00	1.728.043,08	81
09	Eğitim Hizmetleri	169.553.000,00	69.484.439,11	162.600,00	238.874.839,11	217.049.712,48	91
Genel Toplam		220.418.000,00	80.895.939,11	1.172.600,00	300.141.339,11	265.377.978,43	88

Tablo 47 Fonksiyonel Sınıflandırmaya Göre Gider İcmali

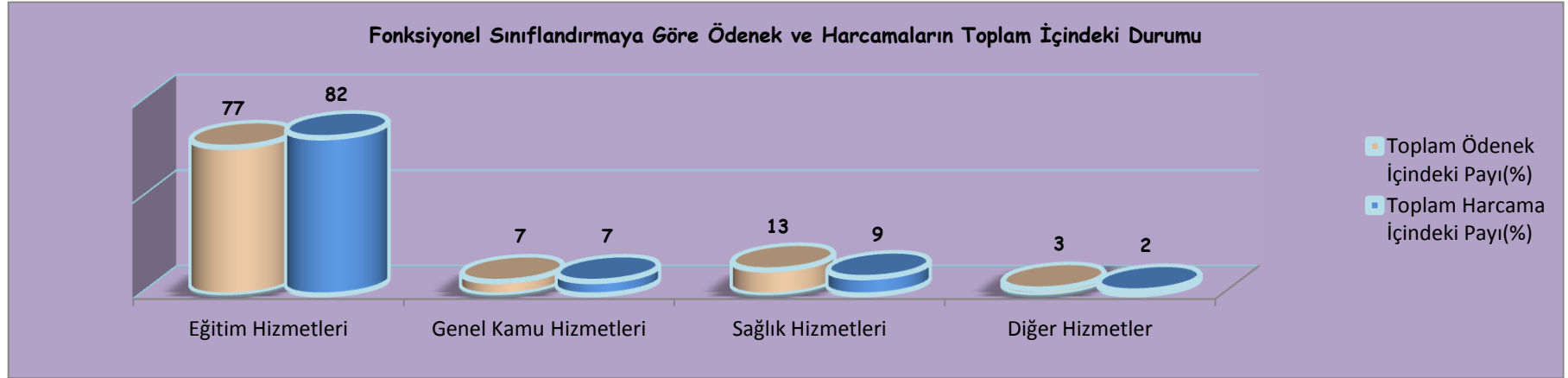

Ekonomik Sınıflandırmaya Göre Gider İcmali							
Eko.Kod	Açıklama	Başlangıç Ödeneği(₺)	Eklene(₺)	Düşülen(₺)	Toplam Ödenek(₺)	Harcama(₺)	Harcama Oranı (%)
01	Personel Giderleri	121.299.000,00	21.177.157,10	1.033.600,00	141.442.557,10	139.465.997,16	99
02	Sos. Güvenlik. Kur. Devlet Primi Giderleri	20.927.000,00	740.235,00	133.000,00	21.534.235,00	21.404.060,95	99
03	Mal Ve Hizmet Alım Giderleri	29.234.000,00	18.317.727,00	6.000,00	47.545.727,00	43.488.617,58	91
05	Cari Transferler	4.838.000,00	2.150.000,00	0,00	6.988.000,00	6.961.665,89	99
06	Sermaye Giderleri	44.120.000,00	38.510.820,01	0,00	82.630.820,01	54.057.636,85	65
Genel Toplam		220.418.000,00	80.895.939,11	1.172.600,00	300.141.339,11	265.377.978,43	88

Tablo 48 Ekonomik Sınıflandırmaya Göre Gider İcmal

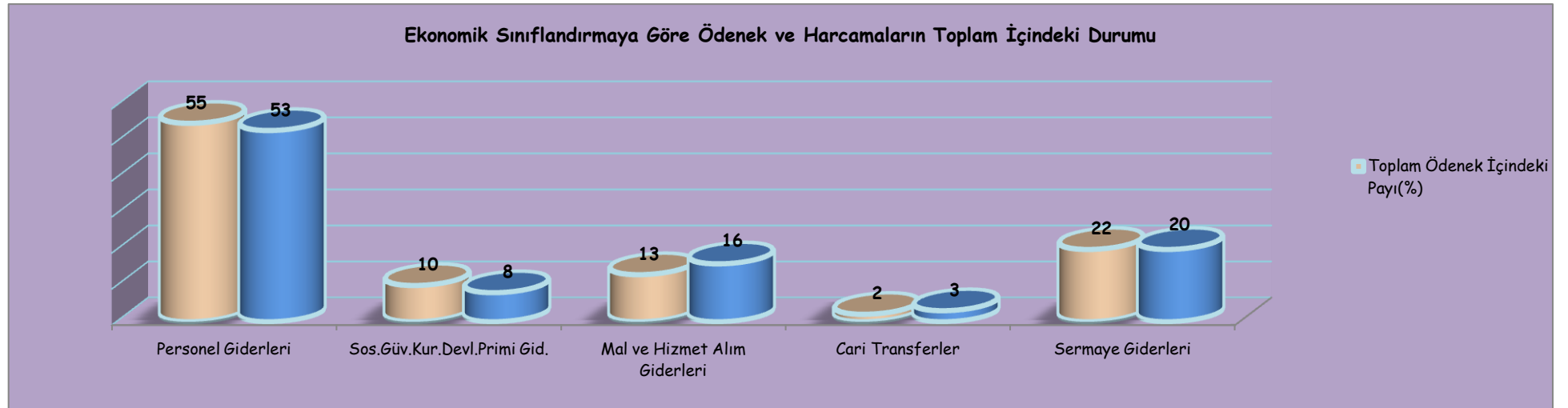

Birim Bütçeleri

Birim Kodu	Birim Adı	Bütçe Başlangıç Ödeneği(₺)	Toplam Ödenek(₺)	Bütçe Gideri(₺)	Giderin Toplam Ödeneğe Oranı (%)	Birim Kodu	Birim Adı	Bütçe Başlangıç Ödeneği(₺)	Toplam Ödenek(₺)	Bütçe Gideri(₺)	Giderin Toplam Ödeneğe Oranı (%)
200	Sağlık Bilimleri Enstitüsü	1.119.500,00	1.142.476,00	1.121.617,38	99	676	Devlet Türk Musiki Konservatuvarı	2.838.200	3.259.283,00	3.164.305,23	97
230	Tıp Fakültesi	26.784.400,00	33.822.219,00	33.800.677,64	81	683	Yabancı Diller Yüksekokulu	5.727.100	6.872.635,23	6.402.092,83	93
234	Diş Hekimliği Fakültesi	3.327.000,00	3.854.651,00	3.847.788,27	100	698	Turizm İşletmeciliği Yüksekokulu	112.250	7.290,00	0	0
241	Sağlık Bilimleri Fakültesi	1.680.900,00	2.015.283,00	2.009.446,88	100	702	Nizip Meslek Yüksekokulu	2.025.650	2.393.938,00	2.324.639,90	97
300	Sağlık Hizmetleri MYO	1.240.700,00	1.385.995,00	1.374.095,44	99	705	Oğuzeli Meslek Yüksekokulu	1.628.150	2.187.398,00	2.138.950,76	98
330	Uygulama ve Arşt. Hastanesi	28.759.000,00	35.979.000,00	23.881.617,09	66	706	Araban Meslek Yüksekokulu	466.800	567.447,00	557.225,67	98
400	Fen Bilimleri Enstitüsü	2.770.300,00	3.735.262,00	3.730.744,27	100	707	Naci Topçuoğlu MYO	2.001.350	2.405.965,00	2.327.206,15	97
432	Fen-Edebiyat Fakültesi	8.511.000,00	9.488.922,00	9.476.937,66	100	708	İlahiyeye Meslek Yüksekokulu	1.197.450	1.554.943,00	1.540.502,59	99
442	Mimarlık Fakültesi	655.400,00	730.760,00	715.029,31	98	709	Nurdağı Meslek Yüksekokulu	633.200	701.180,00	692.912,60	99
443	Mühendislik Fakültesi	15.326.000,00	17.029.936,00	16.379.644,52	96	710	Sosyal Bilimler MYO	2.526.200	2.634.944,00	2.558.882,96	97
463	Havacılık ve Uzay Bilimleri Fak.	531.750,00	763.253,00	753.006,49	99	728	Turizm ve Otelcilik MYO	1.508.600	1.665.688,00	1.621.902,33	97
500	Teknik Bilimler MYO	5.644.350,00	7.029.565,00	6.959.432,79	99	759	Diğer Merkezler	28.000	28.000,00	21.272,56	76
560	Enformatik Bölümü	76.700,00	4.700,00	3.287,07	70	901	Özel Kalem (Rektörlük)	7.806.000	17.945.439,88	17.124.978,87	95
604	Sosyal Bilimler Enstitüsü	2.036.500,00	2.768.452,00	2.737.100,58	99	902	Özel Kalem (Genel Sekreterlik)	1.212.000	1.405.300,00	1.402.929,57	100
605	Eğitim Bilimleri Enstitüsü	1.295.700,00	1.235.310,00	1.117.308,59	90	904	İdari ve Mali İşler Daire Bşk.	23.194.500	44.190.000,00	40.960.716,18	93
631	Gaziantep Eğitim Fakültesi	4.026.800,00	4.327.856,00	4.147.075,46	96	905	Personel Daire Başkanlığı	5.133.000	8.119.606,00	8.039.669,52	98
634	Nizip Eğitim Fakültesi	1.201.850,00	1.672.849,00	1.663.994,65	99	906	Kütüphane ve Dok. Daire Bşk.	2.069.000	2.139.000,00	1.728.043,08	81
639	Hukuk Fakültesi	1.069.050,00	1.160.355,00	1.149.345,26	99	907	Sağlık, Kültür ve Spor Daire Bşk.	11.860.000	14.562.800,00	13.946.351,86	96
643	İktisadi ve İdari Bil. Fakültesi	3.457.800,00	4.015.563,00	3.722.293,53	93	908	Bilgi İşlem Daire Başkanlığı	860.000	802.500,00	797.137,17	99
644	İlahiyeye İktisadi ve İdari Bil. Fa.	809.500,00	1.494.845,00	1.467.932,72	98	909	Yapı İş.ve Teknik Daire Bşk.	29.652.500	44.045.600,00	29.162.044,40	66
647	Güzel Sanatlar Fakültesi	1.174.550,00	1.223.010,00	1.217.457,09	100	910	Öğrenci İşleri Daire Başkan.	893.000	997.200,00	987.878,42	99
652	İletişim Fakültesi	972.400,00	1.137.234,00	1.130.279,35	99	911	Strateji Geliştirme Daire Bşk.	890.000	915.000,00	880.979,12	96
654	İlahiyat Fakültesi	1.853.300,00	2.744.819,00	2.671.858,31	97	912	Hukuk Müşavirliği	237.000	219.700,00	209.740,91	95
672	Beden Eğt.ve Spor Y.Okulu	1.593.600,00	1.758.167,00	1.709.645,40							
Toplam		115.918.050	140.520.482,00	126.787.615,75	86	Toplam		104.499.950	159.620.857,11	138.590.363	91
Genel Toplam		Bütçe Başlangıç Ödeneği			Toplam Ödenek			Bütçe Gideri		Giderin Toplam Ödeneğe Oranı (%)	
		220.418.000			300.141.339,11			265.377.978,43		88	

Tablo 49 Birim Bütçeleri

Bütçe Gelirleri						
Gelirler			Açıklama	Bütçe Tahmini	Gerçekleşme	Gerçekleşme Oranı (%)
I	II	III				
3			Teşebbüs ve Mülkiyet Gelirleri	14.482.000,00(%)	20.389.188,93(%)	141
	1		Mal ve Hizmet Satış Gelirleri	13.153.000,00	17.836.422,38	136
		1	Mal Satış Gelirleri	0	90.737,04	0
		2	Hizmet Gelirleri	13.153.000,00	17.745.685,34	135
	6		Kira Gelirleri	1.329.000,00	2.552.766,55	192
		1	Taşınmaz Kiraları	1.329.000,00	2.552.766,55	192
	9		Diğer Teşebbüs ve Mülkiyet Gelirleri	0,00	950,00	0
		9	Diğer Gelirler	0,00	950,00	0
4			Alınan Bağış ve Yardımlar ile Özel Gelirler	194.050.000,00	221.529.006,05	114
	2		Merkezi Yönetim Bütçesine Dahil İdarelerden Alınan Bağış ve Yardımlar	194.050.000,00	219.561.000,00	113
		1	Cari	157.150.000,00	164.796.000,00	105
		2	Sermaye	36.900.000,00	54.765.000,00	148
	4		Kurumlardan ve Kişilerden Alınan Yardım ve Bağışlar	0,00	1.260.000,00	0
		2	Sermaye	0,00	1.260.000,00	0
	5		Proje Yardımları	0,00	708.006,05	0
		1	Cari	0,00	708.006,05	0
5			Diğer Gelirler	11.886.000,00	19.128.574,13	160
	1		Faiz Gelirleri	214.000,00	1.116.975,91	522
		9	Diğer Faizler	214.000,00	1.116.975,91	522
	2		Kişi ve Kurumlardan Alınan Paylar	5.840.000,00	10.253.777,26	175
		6	Özel Bütçeli İdarelere Ait Paylar	5.840.000,00	10.253.777,26	175
	3		Para Cezaları	0,00	24.532,50	0
		2	İdari Para Cezaları	0,00	24.532,50	0
	9		Diğer Çeşitli Gelirler	5.832.000,00	7.733.288,46	133
		1	Diğer Çeşitli Gelirler	5.832.000,00	7.733.288,46	133
6			Sermaye Gelirleri	0,00	83.361,12	0
	2		Taşınır Satış Gelirleri	0,00	83.361,12	0
		9	Diğer Taşınır Satış Gelirleri	0,00	83.361,12	0
Toplam				220.418.000,00	261.130.130,23	118

Tablo 50 Bütçe Gelirleri

2. Temel Mali Tablolara İlişkin Açıklamalar

Bütçe Giderlerine İlişkin Açıklamalar

01 -Personel Giderleri

2015 yılı Bütçe Kanunu ile Personel Giderlerine 121.299.000 ₺ ödenek tahsis edilmiş, yılı içerisinde mevcut verilen ödeneğin yetersiz kalması neticesinde 6583 sayılı 2015 Yılı Merkezi Yönetim Bütçe Kanununun 5/2 maddesine göre 17.669.000 ₺ yedek ödenek verilmiş ayrıca aynı kanunun 6/8 maddesine göre de likit karşılığı ve gelir fazlası olmak üzere 2.686.157,10 ₺ ödenek kaydedilmiş kurum içi aktarmalarla 216.600 ₺ ödenek düşülmüş yıl sonu ödenek toplamı 141.442.557,10 ₺'ye ulaşmıştır. Bu ödeneğin 139.465.997,16 ₺'si yıl içerisinde harcanmış olup, harcama oranı % 99 olarak gerçekleşmiştir.

02 -Sosyal Güvenlik Kurumlarına Devlet Primi Giderleri

2015 yılı Bütçe Kanunu ile Personel Giderlerine 20.927.000 ₺ ödenek tahsis edilmiş, yılı içerisinde mevcut verilen ödeneğin yetersiz kalması neticesinde 6583 sayılı 2015 Yılı Merkezi Yönetim Bütçe Kanununun 5/2 maddesine göre 339.000 ₺ yedek ödenek verilmiş aynı kanunun 6/8 maddesine göre de likit karşılığı olmak üzere 56.635 ₺ ve kurum içi aktarmalarla 211.600 ₺ ödenek eklenmiş yıl sonu toplam ödenek 21.534.235 ₺'ye ulaşmıştır. Bu ödeneğin 21.404.060,95 ₺'si yıl içerisinde harcanmış olup, harcama oranı % 99 olarak gerçekleşmiştir.

03 -Mal Ve Hizmet Alım Giderleri

2015 yılı Bütçe kanunu ile Mal ve Hizmet Alım Giderlerine 29.234.000 ₺ ödenek tahsis edilmiş, yılı içerisinde mevcut verilen ödeneğin yetersiz kalması neticesinde 6583 sayılı 2015 Yılı Merkezi Yönetim Bütçe Kanununun 6/8 maddesi uyarınca 14.317.727 ₺ likit karşılığı ve gelir fazlası ödenek kaydedilmiş ayrıca aynı kanunun 5/2 maddesine göre Maliye Bakanlığınca 4.000.000 ₺ yedek ödenek verilmiş, kurum içi aktarmalarla 6.000 ₺ ödenek düşülmüş olup toplam ödenek 47.545.727 ₺'ye ulaşmıştır. Bu ödeneğin 43.488.617,58 ₺'si yıl içerisinde harcanmış olup, harcama oranı % 91 olarak gerçekleşmiştir.

05 -Cari Transferler

2015 yılı Bütçe kanunu ile Cari Transferlere 4.838.000 ₺ ödenek tahsis edilmiş, yılı içerisinde mevcut verilen ödeneğin yetersiz kalması neticesinde 6583 sayılı 2015 Yılı Merkezi Yönetim Bütçe Kanununun 6/8 maddesine göre likit karşılığı olmak üzere 2.150.000 ₺ ödenek kaydedilmiş yıl sonu toplam ödenek 6.988.000 ₺'ye ulaşmıştır. Bu ödeneğin 6.961.665,89 ₺'si yılı içerisinde harcanmış olup, harcama oranı % 99 olarak gerçekleşmiştir.

06 -Sermaye Giderleri

2015 yılı Bütçe kanunu ile Sermaye Giderlerine 44.120.000 ₺ ödenek tahsis edilmiş, yıl içerisinde mevcut verilen ödeneğin yetersiz kalması neticesinde 6583 sayılı 2015 Yılı Merkezi Yönetim Bütçe Kanunu gereğince İlama Bağlı Borçları Karşılama Ödeneğinden kamulaştırma giderleri için 4.679.000 ₺, aynı kanunun 6/8 maddesi uyarınca likit karşılığı ve gelir fazlası olarak 32.571.820,01 ₺, Spor Toto Teşkilatı Başkanlığından Merkez Kampüste açık spor tesislerinin yapımı için 1.260.000 ₺ olmak üzere yıl içinde toplam 38.510.820,01 ₺ ödenek sermaye giderlerine eklenmiş ve yıl sonu ödenek toplamı 82.630.820,01 ₺'ye ulaşmıştır. Bu ödeneğin 54.057.636,85 ₺.'si yıl içerisinde harcanmış olup, harcama oranı % 65 olarak gerçekleşmiştir.

Bütçe Gelirleri Tablosuna İlişkin Açıklamalar

03 -Teşebbüs ve Mülkiyet Gelirleri

2015 yılı Bütçe Kanununun B cetvelinde teşebbüs ve mülkiyet gelirleri için 14.482.000 ₺ gelir tahmin yapılmış ancak yıl içerisinde 20.389.188,93 ₺. gelir tahsil edilmiştir. Gelir gerçekleşme oranı % 140 olmuştur. 2015 yılında öğrenci kontenjanlarının arttırılması bu kalemdaki gelirin tahmin edilenden fazla çıkmasına neden olmuştur.

04 -Alınan Bağış Yardımlar ile Özel Gelirler

2015 yılı Bütçe Kanununun B cetvelinde Alınan Bağış Yardımlar ile Özel Gelirler için 194.050.000 ₺. tahmin yapılmış ancak yıl içinde 221.529.005,05 ₺. gelir gerçekleşmiştir. Gelir gerçekleşme oranı %114 olmuştur.

05 -Diğer Gelirler

2015 yılı Bütçe Kanununun B cetvelinde, Diğer Gelirler için 11.886.000 ₺. gelir tahmini yapılmış ancak yıl içinde 19.128.574,13 ₺. gelir gerçekleşmiştir. Gelir gerçekleşme oranı % 160 olmuştur. Araştırma Projeleri Gelirleri Paylarının tahmin edilenden yüksek gerçekleşmesi ve Öğrenci Katkı Payı Telafi Gelirlerinin bu gelir kalemine kaydedilmesi gelirimizin artmasına neden olmuştur.

3. Mali Denetim Sonuçları

Sayıştay Başkanlığınca, 2014-2015 yıllarında yapılan denetim sonucu hazırlanan rapor 2015 yılı içerisinde Üniversitemize sunulmuştur. Raporda belirtilen bulguların birçoğu giderilmiş olup diğer bulguların giderilmesi çalışmalarını devam ettirmektedir.

Ayrıca İç Kontrol ve Ön Mali Kontrole İlişkin Usul ve Esaslar Hakkında Yönetmelik hükümleri uyarınca Strateji Geliştirme Daire Başkanlığınca 13 adet ihale dosyası ön mali

kontrole tabi tutulmuştur. Ön mali kontrol sonucunda tamamına uygun görüş verilmiştir. Bunun yanı sıra Üniversitemizin Kadro ve Yan ödeme cetvelleri de aynı yönetmelik çerçevesinde ön mali kontrole tabi tutularak vize edilmiştir.

4. Diğer Hususlar

4.1. Üniversite Yatırım Uygulama Durumu



Üniversitemize, 2015 Yılı Merkezi Yönetim Bütçe Kanunu ile Yatırım projelerinin harcamaları için 44.118.000 ₺. ödenek verilmiştir. Yıl içinde bu ödeneye 33.224.820,01 ₺. ödenek eklenerek toplam ödenek 77.342.820,01 ₺.'ye ulaşmıştır. Anılan bu ödeneğin 48.770.385,77 ₺'si yıl içinde 10 adet yatırım projesi için harcanmış ve harcama oranı % 63 olarak gerçekleşmiştir.

Ayrıca Üniversitemizin 2015 yılı Yatırım Bütçesine; Sağlık Sektöründe yer alan Muhtelif İşler Projesine 1.000.000 ₺, Çocuk Hastanesi İnşaatı Projesine (250 Ytk. 30.440 m2) 6.000.000 ₺, Eğitim Sektöründe yer alan taşıt alımı için 139.000 ₺ olmak üzere toplamda 7.139.000 ₺ döner sermaye bütçesinden ödenek konulmuştur. Muhtelif İşler Projesine döner sermaye bütçesinden konulan 1.000.000 ₺'lik ödeneye yıl içinde 1.662.000 ₺ ödenek eklenerek toplam ödenek 2.662.000 ₺'ye ulaşmıştır. Şahinbey Araştırma ve Uygulamama Hastanesi büyük onarımı için bu ödenekten 1.077.109,36 ₺ harcanmış ve harcama oranı %40 olarak gerçekleşmiştir. Toplam yatırımların harcama oranı döner sermaye bütçesinden yapılan harcamalarla birlikte % 58 olarak gerçekleşmiştir.

2015 yılı Merkezi Yönetim Bütçe Kanunu ile Üniversite bütçemize 5 adet taşıt konulmuş ve yıl içinde bu taşıtlar için Bakanlar Kurulu izni alınmıştır. Ancak bu taşıtlardan bir adet otobüs (Sürücü dâhil en az 27 kişilik) bütçeden, 1 adet Binek Otomobil ve 1 adet Minibüs (Sürücü dâhil en az 17 kişilik) ise hibe yoluyla alınmıştır. Bunun yanında Havacılık

ve Uzay Bilimleri Fakültesini öğrencilerinin uygulama eğitiminde kullanılmak üzere 2 adet uçak alınmıştır.

Bunun yanı sıra 2015 Yılı Merkezi Yönetim Bütçe Kanunu ile kamulaştırma giderleri için bütçemize 2.000 ₺ ödenek konulmuş yıl içinde 607.000 ₺ likit karşılığı ve 4.679.000 ₺ yedek olmak üzere toplam 5.286.000 ₺ ödenek eklenmiş ve yıl sonu itibariyle toplam ödenek 5.288.000 ₺'ye ulaşmıştır. Bu ödeneğin 5.287.251,08₺ kamulaştırma ödemelerinde kullanılmıştır.

2015 Yılı Yatırım Projelerinin Dağılımı (Bin ₺)						
Sektörü	Proje Adı	Başlangıç Ödeneği	Eklenen Ödenek	Toplam Ödenek	Toplam Harcama	Projenin Durumu
EĞİTİM	Muhtelif İşler (GAP)	5.400	9.446	14.846	13.254	Tamamlandı
	Döner Sermaye (*)	139	0	139	0	
	Etüt Proje ve Müşavirlik (GAP)	98	800	898	45	Tamamlandı
	Derslik ve Merkezi Birimler (GAP)	17.000	0	17.000	7.634	Devam ediyor
	Kampus Altyapısı (GAP)	3.000	5.500	8.500	5.069	Devam ediyor
	Yayın Alımı (GAP)	1.500	0	1.500	1.118	Tamamlandı
SAĞLIK	Muhtelif İşler (GAP)	5.000	0	5.000	4.999	Tamamlandı
	Döner Sermaye (*)	1.000	1.662	2.662	1.077	
	Çocuk Hastanesi (250 Ytk. 30.440m2)	4.000	8.000	12.000	0	Devam ediyor
	Döner Sermaye*	6.000	0	6.000	0	
SPOR	Açık Kapalı Spor Tesisleri (GAP)	2.000	1.260	3.260	2.313	Devam ediyor
TEKNOLOJİK ARAŞTIRMA	Rektörlük Bilimsel Araşt. Projeleri(**)	6.110	8.219	14.329	14.329	Tamamlandı
	Merkezi Araştırma Laboratuvarı(***)	10	0	10	10	Devam ediyor
Toplam		51.257	34.887	86.144	49.848	

(*) Bu ödeneklerin tamamı döner sermaye kaynaklarından karşılanmış olup bütçe toplamına dahil edilmiştir.
(**)Proje özel hesabında biriken tutardan bu proje için on iki ay sonunda 18.920.626,45 ₺ harcama yapılmıştır
(***)Proje özel hesabında biriken tutardan bu proje için on iki ay sonunda 9.807.771,41 ₺ harcama yapılmıştır.

Tablo 51 Yatırım Projelerinin Dağılımı

2015 Yılı Yatırım Projelerinin Sektörel Dağılımı (Bin ₺)					
Sektör Adı	Proje Sayısı	Bütçe Başlangıç Ödeneği	Toplam Ödenek	Harcama	Harcama Oranı (%)
EĞİTİM (*)	5	27.137	42.883	27.119	63
SPOR	1	2.000	3.260	2.313	71
SAĞLIK (*)	2	16.000	25.662	6.077	24
DKH.	2	6.120	14.339	14.339	100
Toplam	10	51.257	86.144	49.848	58

(*) Bu ödeneklerin tamamı döner sermaye kaynaklarından karşılanmış olup bütçe toplamına dahil edilmiştir.

Tablo 52 Yatırım Projelerinin Sektörel Dağılımı

2015 Yılı Biten ve Devam Eden Yatırım Projelerinin Dağılımı (Bin ₺)					
Sektör Adı	Proje Sayısı	Bütçe Başlangıç Ödeneği	Toplam Ödenek	Harcama	Harcama Oranı (%)
Devam Eden Projeler	5	51.257.000	46.770.000	15.024.787	32
Tamamlanan Projeler*	5	0	39.373.820	34.822.708	88
Toplam	10	51.257.000	86.143.820	49.847.495	58

(*) Bu ödeneklerin tamamı döner sermaye kaynaklarından karşılanmış olup bütçe toplamına dahil edilmiştir.

Tablo 53 Biten ve Devam Eden Yatırım Projelerinin Dağılımı

Üniversitemizde son yıllarda meydana gelen öğrenci sayılarındaki hızlı artış doğal olarak derslik, sportif ve sosyal alan ihtiyacını doğurmuştur. Bu kapsamda; kapalı alanları 6.500 m2 olan Gaziantep İktisadi ve İdari Bilimler Fakültesi ile 3.810 m2 olan İslahiye Meslek Yüksekokulu inşaatları; Açık Spor Tesisleri ve AKM Çevre Düzenlemesi İşi tamamlanmıştır. Bunlara ek olarak hâlihazırda inşaatı devam eden ve kapalı alanı 6.314 m2 olan Merkezi Araştırma Laboratuvarı %93, 2.426 m2 olan Gıda Mühendisliği Ek Binası %90, 1.976 m2 olan Hangar Binası %50, 1.750 m2 olan Su Sporları Merkezi % 26 ve 11.825 m2 olan Mimarlık Fakültesi %10 oranında tamamlanmıştır. Kapalı alanı 10.618 m2 olan Hukuk Fakültesi İnşaat ihalesi yapılmış ancak herhangi bir harcama yapılmamıştır. 250 Yataklı ve 30.440 m2'lik Çocuk Hastanesi Projesi tamamlanmış olup, 2016 yılı Ocak ayında ihalesi yapılmıştır.

B. PERFORMANS BİLGİLERİ

1. FAALİYET VE PROJE BİLGİLERİ

1.1.Faaliyet Bilgileri



Ulusal ve Uluslar Arası Bilimsel Toplantı Sayısı								
Faaliyet Türü	Fakülte	Enstitü	Y.Okul	Meslek Yüksek Okulu	İdari Birimler	Öğrenci Toplulukları	Diğer Birimler	Toplam
Sempozyum ve Kongre	3	-	1	-	-	1		5
Konferans	10	-	-	10	4	35	2	61
Panel	2	-	2	4	3	12	-	23
Tören	2	-	1	2	8	-	2	15
Seminer-Kurs	-	-	1	-	1	11	-	13
Söyleşi	3	-	-	-	3	7	-	13
Tiyatro	-	-	-	-	-	13	-	13
Konser	1	-	11	-	6	5	-	23
Sergi	4	-	-	2	2	1	-	9
Toplantı	2	-	-	1	9	3	2	17
Çalıştay	1	-	-	-	-	-	-	1
Diğer	8	-	5	1	30	52	3	99
Toplam	36	-	21	20	66	140	9	292

Tablo 54 Ulusal Ve Uluslar Arası Bilimsel Toplantı Sayısı

Ulusal ve Uluslararası Bilimsel Toplantılara Katılan Sayısı						
Faaliyet Türü	Fakülte	Enstitü	Yüksek Okul	Meslek Yüksek Okulu	Diğer Birimler	Toplam
Sempozyum ve Kongre	266	5	6	29	1	307
Konferans	118	-	6	40	16	180
Panel	25	-	22	5	-	52
Eğitim Semineri	38	-	11	13	3	65
Seminer-Kurs	13	-	-	6	5	24
Söyleşi	12	-	-	2	1	15
Çalıştay	1	-	2	-	3	6
Tiyatro	8	-	-	-	-	8
Konser	5	-	-	2	2	9
Sergi	5	-	1	3	1	10
Turnuva	-	-	8	1	1	10
Teknik Gezi	17	-	-	7	1	25
Diğer	2	-	-	-	-	2
Toplam	510	5	56	108	34	713

Tablo 55 Ulusal Ve Uluslararası Bilimsel Toplantılara Katılan Sayısı

Sporcu Bilgileri				
	Katılınan Spor Dalı Sayısı	Müsabakalara Katılan Kişi Sayısı	Kazanılan Madalya Sayısı	Milli Sporcu Sayısı
Öğrenci	28	404	7 Altın , 3 Gümüş, 3 Bronz madalya 8 Kupa	-
Personel		30		
Toplam	28	434	21	-

Tablo 56 Sporcu Bilgileri

Öğrenciye ve Personele Sunulan Barınma, Yemek ve Sağlık Hizmetleri				
	Barınma Hizmeti		Yemek Hizmetleri	Sağlık Hizmetleri
	Barınma Hizmetinden Yararlanan Kişi Sayısı	Ortalama Barınma Hizmeti Süresi/Gün	Yemek Hizmetinden Yararlanan Sayısı	Mediko Sağlık Hizmetinden Yararlananların Sayısı
Öğrenci	230	210	536.075	110
Personel	-	-	99.291	46
Toplam	230	210	635.366	156

Tablo 57 Öğrenciye ve Personele Sunulan Barınma, Yemek ve Sağlık Hizmetleri

Üniversitemiz bünyesinde İslâhiye ilçesinde 200 kişi kapasiteli ve Merkez kampüste de yabancı uyruklu öğrencilerin barınması için 30 kişi kapasiteli yurdumuz mevcut olup; barınma, yemek ve sağlık hizmetleri ile ilgili veriler yukarıdaki tabloda gösterilmiştir.

1.2. Yayınlarla İlgili Faaliyet Bilgileri

SCI+SSCI+A&HCI İndekslerine Giren Yayınlar						
Yılı	SCI	SSCI	A&HCI	Brüt Toplam	Öğr. Üye Say	Oran
2008	200	7	1	208	302	0,66
2009	277	10	1	288	293	0,96
2010	294	6	0	300	298	1,00
2011	370	23	5	398	486	0,81
2012	492	28	4	524	507	1,03
2013	474	46	4	524	551	0,95
2014	442	44	18	504	592	0,86
2015	441	30	4	504	640	0,79

Tablo 58 Sci+Ssci+A&hci İndekslerine Giren Yayınlar

1.3. Üniversiteler Arasında Yapılan İkili Anlaşmalar



Erasmus+

Erasmus programı, yükseköğretim kurumlarının birbirleri ile işbirliği yapmalarını teşvik etmeye yönelik bir Avrupa Birliği programıdır. Erasmus programı, Yükseköğretim

kurumlarının birbirleri ile ortak projeler üretip hayata geçirmeleri; kısa süreli öğrenci ve personel değişimi yapabilmeleri için karşılıksız mali destek sağlamaktadır.

Bunun yanısıra Erasmus programı, yükseköğretim sistemini iş dünyasının gereksinimlerine uygun olarak geliştirmek ve üniversite mezunlarının iş dünyasında istihdam edilebilirliğini artırmak amacıyla yükseköğretim kurumları ile çalışma çevreleri arasındaki ilişkilerin ve işbirliğinin artırılmasını da teşvik etmektedir.

Gaziantep Üniversitesi, 2003 tarihinden itibaren Erasmus programından faydalanmaktadır. Avrupa Komisyonu'nun değerlendirmesi sonucunda, üniversitemiz 2014-2020 eğitim-öğretim yılına kadar Genişletilmiş Erasmus Üniversite Beyannamesi çerçevesinde Erasmus programından yararlanmaya devam edecektir.

Erasmus Üniversite Beyannamesi'ne sahip üniversitelerin Erasmus hareketliliğini yapabilmeleri için aralarında karşılıklı olarak imzalanmış anlaşmalar olması gerekmektedir. Öğrenci ve akademisyen değişimini içeren ve “Bilateral Agreements” adı verilen bu anlaşmalar üniversitelerin fakülte/bölgümleri bazında imzalanmakta ve anlaşmayı imzalayan iki birim arasında kaç öğrenci/akademisyen değişiminin öngörüldüğü anlaşmada açıkça belirtilmektedir.

ERASMUS Kapsamında Yapılan İkili Anlaşmalar			
Ülke Adı	Üniversite	Fakülte/Bölüm	Geçerlilik Süresi
Romanya	Transilvania Univ. of Brasov	Elektrik Elektronik Mühendisliği	2014/2020
	Univ. Stefan Cel Mare Suceava	Elektrik Elektronik Mühendisliği	2014/2020
	Arad Aurel Vlacicu University	Gıda Mühendisliği	2014/2020
	Lucian Blaga Univ. of Sibiu	Endüstri Mühendisliği	2014/2020
	Bucharest Univ. of Technology	Endüstri Mühendisliği	2014/2020
	Arad Aurel Vlacicu University	Makine Mühendisliği	2014/2020
	Lucian Blaga Univ. of Sibiu	İktisat Bölümü	2014/2020

	Alexandru Ioan Cuza Univ. Iasi	Arkeoloji Bölümü	2014/2020
	Gheorghe Asachi Tech. Univ. Iasi	Tekstil Mühendisliği	2015/2020
	Lucian Blaga Univ. of Sibiu	Tıp	2014/2015
	Arad Aurel Vlaicu University	Beden Eğitimi ve Spor Yüksekokulu	2014/2020
	Alexandru Ioan Cuza Univ. Iasi	Tarih Bölümü	2014/2020
	Lucian Blaga Univ. of Sibiu	Biyoloji Bölümü	2014/2020
	University of Bucharest	Biyoloji Bölümü	2014/2020
	University of Bucharest	Fizik Mühendisliği	2016/2020
	University of Babeş Bolyai	Fizik Mühendisliği	2016/2020
	Lucian Blaga Univ. of Sibiu	Fizik Mühendisliği	2014/2020
	Lucian Blaga Univ. of Sibiu	Tekstil Mühendisliği	2014/2020
	Univ.of Craiova	Matematik	2014/2020
	Lucian Blaga Univ. of Sibiu	Diş Hekimliği Bölümü	2014/2015
	İtalya	Messina University	Tıp
Bologna University		Elektrik Elektronik Mühendisliği	2014/2020
Teramo University		Gıda Mühendisliği	2014/2020
Bologna University		Gıda Mühendisliği	2014/2020
Bologna University		İnşaat Mühendisliği	2014/2020
Bologna University		Arkeoloji Bölümü	2014/2020
Bologna University		Makine Mühendisliği	2014/2020
Bologna University		Mimarlık	2014/2017
Bologna University		İngiliz Dili Edebiyatı	2014/2020
Bologna University		Tarih Bölümü	2014/2020
Teramo University		İktisat Bölümü	2014/2020
Teramo University		Turizm ve Otelcilik	2014/2020
Teramo University		Hukuk	2014/2020
University of Palermo		Tıp	2014/2020
Univ. of Galati "Dunarea de Jos"		Tıp	2014/2020
University of Bari Aldo Moro	İktisat Bölümü	2014/2020	
Polonya	Bialystok University of Technology	İnşaat Mühendisliği	2014/2020
	Bialystok University of Technology	Elektrik Elektronik Mühendisliği	2014/2020
	Bialystok University of Technology	Makine Mühendisliği	2014/2020
	Bialystok University of Technology	Mimarlık	2013/2020
	Opole University of Technology	Uluslararası Ticaret ve Lojistik Bölümü	2014/2020
	Opole University of Technology	İnşaat Mühendisliği	2014/2020
	Opole University of Technology	Makine Mühendisliği	2013/2020
	Opole University of Technology	İşletme Bölümü	2014/2020
	Opole University of Technology	Endüstri Mühendisliği	2014/2020
	Opole University of Technology	Beden Eğitimi ve Spor Yüksekokulu	2014/2020
	Opole University of Technology	Turizm ve Otelcilik	2014/2020
	University of Lodz	Fizik Mühendisliği	2014/2020
	University of Lodz	İktisat Bölümü	2014/2020
	University of Lodz	Sosyoloji	2014/2020

	Warsaw University of Technology	Makine Mühendisliği	2014/2020
	University of Science and Tech. in Bydgoszcz	Biyoloji Bölümü	2014/2020
	University of Bielsko Biala	Tekstil Mühendisliği	2014/2020
	Cracow University of Technology	İnşaat Mühendisliği	2014/2020
	Cracow University of Technology	Makine Mühendisliği	2014/2020
	University of Zielona Gora	Sosyoloji	2014/2020
	University of Zielona Gora	İlköğretim Sınıf Öğretmenliği	2014/2020
	Szkola Glowna Gosp. Wiej. SGGW	Gıda Mühendisliği	2015/2020
	Szkola Glowna Gosp. Wiej. SGGW	İktisat	2015/2020
	Szkola Glowna Gosp. Wiej. SGGW	Ulus. Tic. Ve Lojistik	2015/2020
	Malopolska Sch. of Econ. in Tarnow	Turizm ve Otelcilik	2014/2020
	The Academy of Music in Cracow	Türk Musikisi ve Devlet Konservatuarı	2014/2020
	State Univ. of Ap. Sc. in Konin	İngilizce Öğretmenliği	2015/2020
Almanya	Siegen University	Fizik Mühendisliği	2014/2020
	University Halle- Wittenberg	Tıp	2014/2020
	Aachen University RWTH	Fizik Mühendisliği	2014/2020
	Universitat Trier	Biyoloji Bölümü	2014/2020
Portekiz	Polytechnic Inst. of Braçançã	Biyoloji Bölümü	2014/2020
	University of Porto	Fizik Mühendisliği	2016/2020
	Polytechnic Inst. of Guarda	İlköğretim Sınıf Öğretmenliği	2014/2020
Litvanya	Kaunas Univ. of Technology	Gıda Mühendisliği	2014/2020
	Kaunas Univ. of Technology	Fizik Mühendisliği	2015/2017
	Mykolas Romeris University	İktisat Bölümü	2014/2020
Hollanda	University of Wageningen	Gıda Mühendisliği	2009/2014
	Radboud University	Fizik Mühendisliği	2014/2020
Finlandiya	University of Helsinki	Gıda Mühendisliği	2015/2020
Çek Cumhuriyeti	University of West Bohemia	Endüstri Mühendisliği	2014/2020
	University of West Bohemia	Makine Mühendisliği	2014/2020
	Tomas Bata Univ.in Zlin	İktisat	2014/2020
	Tomas Bata Univ. in Zlin	İşletme	2014/2020
	Tomas Bata Univ. in Zlin	Uluslar arası Ticaret ve Lojistik Bölümü	2014/2020
	Technical University of Liberec	Tekstil Mühendisliği	2014/2020
	Tomas Bata Univ. in Zlin	Islahiye İ.İ.B.F. İktisat	2014/2020
	Tomas Bata Univ. in Zlin	Islahiye İ.İ.B.F. İşletme	2014/2020
İngiltere	Liverpool John Moores Uni.	Makine Mühendisliği	2015/2018
İsveç	Linnaeus University	Makine Mühendisliği	2010/2013
Slovenya	Ljuliãana University	Sosyoloji Bölümü	2014/2020
İspanya	Mondragon University	Endüstri Mühendisliği	2014/2020
	Polytechnic Univ. of Catalonia	Endüstri Mühendisliği	2014/2020
Macaristan	Pazmany Peter Cath. University	İngiliz Dili Edebiyatı	2014/2020
	University of Debrecen	İngiliz Dili Edebiyatı	2014/2020
Fransa	Universite De Rouen	Biyoloji Bölümü	2014/2020

Yunanistan	Tech. Educational Inst.of Epirus	Türk Musikisi ve Devlet Konservatuvarı	2014/2020
	University of Thessaly	Tıp	2014/2020
Slovakya	Univ. of Economics in Bratislava	Uluslararası Ticaret ve Lojistik Bölümü	2014/2020
	Constantine the Philosopher University in Nitra	Turizm ve Otelcilik	2015/2020
Makedonya	International Balkan University	İşletme	2014/2020
	International Balkan University	İngiliz Dili ve Edebiyatı	2014/2020

Tablo 59 Erasmus Kapsamında Yapılan İkili Anlaşmalar

ERASMUS Kapsamında Diğer Ülkelerden Gelen Öğrenci Sayısı				
Ülke	Eğitim ve Öğretim Dönemi			
	2011 - 2012	2012- 2013	2013- 2014	2014- 2015
Polonya	9	6	2	1
İspanya	-	2	-	-
Çek Cumhuriyeti	1	1	-	-
İtalya	-	-	-	3
Romanya	-	1	4	1
Macaristan	2	-	-	-
Almanya	3	5	8	7
Litvanya	2	4	-	-
Toplam	17	19	14	12

Tablo 60 Erasmus Kapsamında Diğer Ülkelerden Gelen Öğrenci Sayısı

ERASMUS Kapsamında Diğer Ülkelere Giden Öğrenci Sayısı					
Ülke	Eğitim ve Öğretim Dönemi				
	2010 - 2011	2011 - 2012	2012 - 2013	2013 - 2014	2014-2015
Almanya	5	11	15	12	3
Polonya	37	51	63	58	40
Danimarka	11	20	8	-	-
Portekiz	1	4	5	6	-
Litvanya	1	2	2	-	4
Çek Cumhuriyeti	9	17	10	11	14
Bulgaristan	1	-	-	-	-
Yunanistan	-	-	-	-	2
İsveç	5	9	5	2	3
İtalya	17	35	30	25	20
İspanya	-	-	13	9	8
Romanya	5	10	12	8	18
Finlandiya	-	-	1	1	-
Macaristan	-	-	9	6	1
Belçika	-	-	-	-	-
Estonya	-	-	1	1	-
Finlandiya	-	-	-	1	-
Slovakya	-	-	-	1	1
Toplam	92	159	174	141	114

Tablo 61 Erasmus Kapsamında Diğer Ülkelere Giden Öğrenci Sayısı

ERASMUS Dışı İkili Anlaşmalarımız		
Ülke	Üniversite	İşbirliği Alanları
Rusya	Kuzey Kafkas Teknik Üniversitesi	<ul style="list-style-type: none"> - Akademik personel değişimi - Lisans ve Lisansüstü düzeyde öğrenci değişimi - Teknik Uzman değişimi - Ortak araştırma aktiviteleri, konferanslar - Seminerlere katılım ve akademik toplantılar - İki üniversite arasında akademik bilgi ve yayınların, ders kitaplarının ve periyodik yayınların mübadelesi
Kanada	Ryerson Üniversitesi	<ul style="list-style-type: none"> - Akademik personel değişimi - Teknik Uzman değişimi - Ortak araştırma aktiviteleri, konferanslar - Seminerlere katılım ve akademik toplantılar - İki üniversite arasında akademik bilgi ve yayınların, ders kitaplarının ve periyodik yayınların mübadelesi - Mühendislik Fakültesi Araştırma Laboratuvarlarında Staj
ABD	Murray State Üniversitesi	<ul style="list-style-type: none"> - Akademik personel değişimi - Öğrenci değişimi - Ortak araştırma aktiviteleri, konferanslar, Öğretim kaynaklarının değişimi ile eğitim araştırma projeleri - Seminerlere katılım ve akademik toplantılar - İki üniversite arasında akademik bilgi ve yayınların, ders kitaplarının ve periyodik yayınların mübadelesi
ABD	Arizona Üniversitesi	<ul style="list-style-type: none"> - Akademik personel değişimi - Lisans ve Lisansüstü düzeyde öğrenci değişimi - Teknik Uzman değişimi - Ortak araştırma aktiviteleri, konferanslar - Seminerlere katılım ve akademik toplantılar - İki üniversite arasında akademik bilgi ve yayınların, ders kitaplarının ve periyodik yayınların mübadelesi
ABD	Kaliforniya Üniversitesi Davis Kampüsü	<ul style="list-style-type: none"> - Akademik Personel değişimi - Lisans ve Lisansüstü düzeyde öğrenci değişimi - Teknik Uzman değişimi - Ortak araştırma aktiviteleri, konferanslar - Seminerlere katılım ve akademik toplantılar - İki üniversite arasında akademik bilgi ve yayınların ders kitaplarının ve periyodik yayınların mübadelesi

Tablo 62 Erasmus Dışı İkili Anlaşmalarımız

Mevlana Değişim Programı

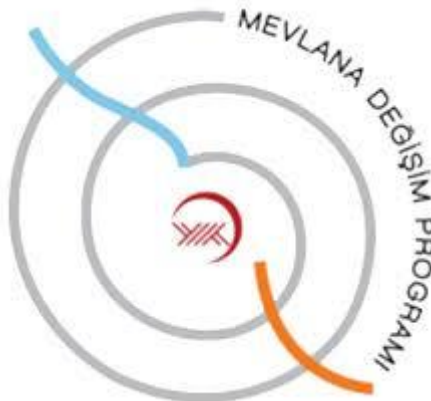

Mevlana Değişim Programı, yurtiçinde eğitim veren yükseköğretim kurumları ile yurtdışında eğitim veren yükseköğretim kurumları arasında öğrenci ve öğretim elemanı değişimini gerçekleştirmeyi amaçlayan bir programdır. 23 Ağustos 2011 tarih ve 28034 sayılı Resmi Gazete’de yayımlanan Yönetmelik ile birlikte yurt dışındaki yükseköğretim kurumları ile ülkemizdeki yükseköğretim kurumları arasında öğrenci ve öğretim elemanı değişiminin önü açılmıştır. 2015 yılında Mevlana Değişim Programı kapsamında yapılan ikili anlaşmalar ve öğrenci değişim sayısı aşağıda ki tabloda gösterilmiştir.

Mevlana Değişim Programı İkili Anlaşmalarımız		
Ülke	Üniversite	İşbirliği Alanları
Rusya	Kuzey Kafkas Federal Üniversitesi	- Akademik personel değişimi - Lisans ve Lisansüstü düzeyde öğrenci değişimi
Kazakistan	Kazakh Humanities And Law University Kazakistan Al Farabi Üniversitesi Kazakistan YDMKU Üniversitesi Kuzey Kafkas Federal Üniversitesi	- Akademik personel değişimi - Lisans ve Lisansüstü düzeyde öğrenci değişimi
Çin	Çin Dalian Üniversitesi	- Akademik personel değişimi - Öğrenci değişimi
Pakistan	Hajvery University	- Akademik personel değişimi - Lisans ve Lisansüstü düzeyde öğrenci değişimi
Kırgızistan	Manas University	- Akademik Personel değişimi - Lisans ve Lisansüstü düzeyde öğrenci değişimi

Tablo 63 Mevlana Değişim Programı Kapsamında İkili Anlaşmalarımız

Mevlana Değişim Programı Kapsamında Diğer Ülkelerden Gelen Öğrenci Sayısı		
Ülke	Eğitim ve Öğretim Dönemi	
	2013-2014	2014-2015
Kırgızistan	-	5
Rusya	-	5
Toplam		10

Tablo 64 Mevlana Değişim Programı Kapsamında Diğer Ülkelerden Gelen Öğrenci Sayısı

Mevlana Değişim Programı Kapsamında Diğer Ülkelere Giden Öğrenci Sayısı		
Ülke	Eğitim ve Öğretim Dönemi	
	2013-2014	2014-2015
Rusya	-	3
Çin	1	-
Toplam	1	3

Tablo 65 Mevlana Değişim Programı Kapsamında Diğer Ülkelere Giden Öğrenci Sayısı

Farabi Değişim Programı



Üniversite ve yüksek teknoloji enstitüleri bünyesinde ön lisans, lisans, yüksek lisans ve doktora düzeyinde eğitim-öğretim yapan yükseköğretim kurumları arasında öğrenci ve öğretim üyesi değişim programı olan "Farabi Değişim Programı" 18 Şubat 2009 tarihli ve 27145 sayılı Resmi Gazete’de yayımlanmış ve yürürlüğe girmiştir. Farabi Değişim Programı, öğrenci veya öğretim üyelerinin bir veya iki yarıyıl süresince kendi kurumlarının dışında bir yükseköğretim kurumunda eğitim ve öğretim faaliyetlerine devam etmelerini amaçlanmıştır. Bu çerçevede 2015 yılında Üniversitemize 183 öğrenci gelirken, diğer üniversitelere giden öğrenci sayımız ise 132 olarak gerçekleşmiştir.

1.4. Proje Bilgileri

Araştırma geliştirme faaliyetleri noktasında da üniversitemizde önemli çalışmalar yürütülmektedir. Bu konuda disiplinler arası veya disiplinler üstü araştırmalara önem verilerek, üretime yönelik araştırmalar noktasında yeni bir anlayış ortaya konulmuştur. Bilimsel Araştırma Projeleri Birimince desteklenen bilimsel araştırma - geliştirme (AR-GE) projeleri; sonuçları itibarıyla bilim ve teknolojiye, ulusal ve evrensel ölçülerde katkı yapmasının yanında ülkemizin bilim ve teknoloji alanında ekonomik, sosyal ve kültürel kalkınmasına yarar sağlaması amacıyla desteklenmektedir. Proje sahiplerinin, karar verme sürecinde projeleri hakkında Bilimsel Araştırma Projeleri Yönetim Kurulunu bilgilendirmeleri ve projelerini Kurula sunma imkânı rutin hale gelmiştir. Bilimsel Araştırma Projeleri Yönetim Kurulu tarafından, proje önerisinde bulunan öğretim üyeleri projeleri hakkında bilgi vermek üzere davet edilmekte ve projelerini anlatma imkânı bulmaktadırlar. Bilimsel Araştırma projeleri süreci, internet ortamında teklif aşamasından sonuçlanıncaya kadar çevrimiçi takip edilebilmektedir. Araştırma yapmak isteyen herkesin yararlanabileceği şeffaf ve etik bir sistemle, proje destekleri ile birlikte projelerin çeşitliliği de artmaktadır.

Üniversitemizde üniversite-sanayi işbirliği kapsamında önemli projeler yürütülmekte, söz konusu bu projelere Sanayi Bakanlığından da önemli destekler alınmaktadır.

Ayrıca bilimsel araştırma projeleri yönetim kurulu kararı ile 15.07.2012 tarihinde başlayan bilimsel nitelikleri geliştirme adı altında bir projeye üniversitemizde görev yapan öğretim üyeleri ve elemanlarına Bilimsel Araştırma Projeleri Birimince kongre destek, yayın destek ve yurt dışında araştırma ve inceleme yapmaları için maddi destek imkânı

sunulmaktadır. Bu imkân çerçevesinde 2015 yılında 55 öğretim elemanımız yapmış oldukları yayınlardan dolayı yayın desteği yapılmış, 152 öğretim elemanımız yurt içi/yurt dışı kongreye gönderilmiş, 8 öğretim üyemiz ise yurt dışında 2-6 ay süreler arasında görevlendirilme için destek alma hakkı kazanmışlardır. Ayrıca bilim ödül desteğinden 16, TÜBİTAK, SANTEZ ve Uluslar Arası Proje Başvurularına destek kapsamında da 117 öğretim üyesi ve öğretim elemanına destek verilmiştir.

Üniversitemizin Bilimsel Araştırma Projeleri Yönetimi Birimi ve diğer çeşitli kaynaklardan desteklenen projeleri aşağıda tablolaştırılmıştır.

Proje Sayıları				
Projeler	Önceki Yıdan Devreden Proje	Yıl İçinde Eklenen Proje	Toplam Proje	Yıl İçinde Tamamlanan
Tübitak	36	15	51	8
B.A.P.	173	64	237	72
Santez	8	2	10	5
Kalkınma Bakanlığınca Desteklenen	1	-	1	-
A.B.H.	10	3	13	1
İpek Yolu Kalkınma Ajansı	2	2	4	2
Genel Toplam	230	86	316	88

Tablo 66 Proje Sayıları

Bap ve İKA Tarafından Desteklenen Proje Sayıları ve Destek Rakamları				
Bölümü	Proje Adedi	Destek Rakamları (₺)	İpek Yolu Kalkınma Ajansı(İKA)	İpek Yolu Kalkınma Ajansı(İKA) Destek Rakamları (₺)
Rektörlük	1	1.000.000		
Tıp Fakültesi	36	3.374.983		
Mühendislik Fakültesi	7	52.345		
Fen Edebiyat Fakültesi	9	77.241	1	37.500
Diş Hekimliği Fakültesi	7	63.544		
Gaziantep Eğitim Fakültesi	1	3.925		
İktisadi ve İdari Bil.Fak.	2	153.500	1	90.750
Sağlık Bilimleri Fakültesi	1	3.264		
Toplam	64	4.728.802	2	128.250

Tablo 67 Bap ve İKA Tarafından Desteklenen Proje Sayıları ve Destek Rakamları

Üniversitemizdeki 2015 Yılında Kabul Edilen Bilimsel Araştırma Projelerinin Birimlere ve Türlerine Göre Dağılımı							
Bölümü	Bilimsel Nitelikli Proj.	Altyapı Arş.Proj	Yük. Lis. Tezi Arş.Proj.	Doktora/ Uzmanlık Tezi	Destek	İpek Yolu Kalkınma Ajansı(İKA)	Toplam
Rektörlük	1						1
Tıp Fakültesi		3	14	18	1		36
Mühendislik Fakültesi			3	4			7
Fen Edebiyat Fakültesi			5	4		1	10
Diş Hekimliği Fakültesi				7			7
İktisadi ve İdari Bil.Fak.			1	1		1	3
Gaziantep Eğitim Fak.			1				1
Sağlık Bilimleri Fakültesi			1				1
Toplam	1	3	25	34	1	2	66

Tablo 68 Bilimsel Araştırma Projelerinin Birimlere ve Türlerine Göre Dağılımı

1.5 Diğer Hususlar

Toplumsal Duyarlılık Projeleri



Üniversitemiz Senatosu'nun 29.09.2009 tarih ve 18 no'lu toplantısında alınan karara göre Gaziantep Üniversitesine kayıtlı bütün birinci sınıf öğrencileri bir Toplumsal Duyarlılık Projesinde (TDP) görev almak durumundadır. Toplumsal Duyarlılık Projeleri birinci sınıf öğrencileri için zorunlu bir derstir

Toplumsal Duyarlılık Projeleri'nin ana amaçları üniversite ile toplum arasında bağları güçlendirmek, toplumsal konulara duyarlı ve toplumsal sorumluluk bilincine sahip öğrenciler yetiştirmek, toplumun güncel sorunlarını belirleme ve çözüm üretmeye yönelik projelerin hazırlanması ile sosyal sorumluluk çerçevesinde çeşitli projelerde gönüllü olarak yer almanın teşvik edilmesi, topluma hizmet çalışmalarının fakülte ve yüksekokullarda uygulanmasına yönelik temel bilgi ve becerilerin kazandırılması olarak sayılabilir.

Toplumsal Duyarlılık Projesinin (TDP) yıllar itibari ile proje grup ve öğrenci sayıları aşağıda gösterilmiştir.

TDP Proje Grup ve Öğrenci Sayıları		
Eğitim-Öğretim Yılları	Proje Grubu Sayısı	Öğrenci Sayısı
2009-2010	256	6000
2010-2011	294	6.853
2011-2012	330	7.055
2012-2013	285	8.000
2013-2014	290	8.361
2014-2015	292	8.855

Tablo 69 TDP Proje Grup ve Öğrenci Sayıları

Proje Kategorileri ve Projeler

Toplumsal Duyarlılık Projeleri Kategorileri;

- Eğitim- Farkındalık,
- Kültür Sanat,
- Sosyal Hizmet,
- Çevre ve Doğa,
- Sağlık-Spor
- Köy Destek kategorilerinden oluşmaktadır.

Grup Projeleri ve Birlikte Çalışılan Kurum/Kuruluşlar

Birden Fazla öğretim üyesi ile görevlisinin görev aldığı, öğrenci sayılarının sıklıkla 100 civarında olduğu, devamlılık arz eden ve genellikle Kurum/Kuruluş veya STK'lar işbirliği ile yürütülen projeler “grup projeleri” olarak adlandırılmaktadır.

2014–2015 Eğitim-Öğretim yılı kapsamında Toplumsal Duyarlılık Projeleri çerçevesinde birçok grup projesi uygulanmıştır. Bu grup projeleri gerçekleştirmek üzere Gaziantep'in Kamu Kurum ve Kuruluşları ile farklı Sivil Toplum Kuruluşları ile iletişime geçilmiştir.

Grup Projeleri ve Birlikte Çalışılan Kurum/Kuruluşlar			
Proje Ortağı Kamu Kurum/Kuruluşu veya STK	Proje Adı	Öğretim Üyesi Sayısı	Öğrenci Sayısı
Gaziantep Cumhuriyet Başsavcılığı H Tipi Kapalı Ceza Evi	Adalet için El Ele Projesi	10	340
Gaziantep Büyükşehir Belediyesi	Gezegen Evi Projesi	6	150
	Su Günü Projesi (GASKİ)	2	60
Ermenek Kaymakamlığı	Karanlığa Bir Işıқта Sen Tut Projesi	13	280
Gaziantep İl Milli Eğitim Müdürlüğü KÖY-DES Projeleri	Giresun İsmail Yücel Teknik ve Endüstri Meslek Lisesi Kitap Toplama Projesi	21	465
	Köy Okullarına Kütüphane Kurma Projesi		
	Oyuncak ve Kırtasiye Desteği Projesi		
	"Görme Engelliler için Kitapların Sesi Oluyoruz" Projesi	3	270
Şehitkâmil Belediyesi	Kent Gönüllüleri Projesi	2	135
	Aile Merkezleri Ders Desteği	3	247
	Yardım Gönüllüleri Projesi	2	76
	MÖP - Geri Dönüşümlü Atıklar Projesi	1	15
TEGV(Türkiye Eğitim Gönüllüleri Vakfı)	TEGV Projesi	4	792
Bülbülzade Eğitim Sağlık ve Dayanışma Vakfı	Merhamet Eli Projesi	8	182
CAHİDE (Canlı Hayatı İyileştirme Derneği)	Hayvanları Korumaya Yönelik Projeler	12	424
Aile ve Sosyal Politikalar İl Müdürlüğü	"Sevgi Evi" projesi	3	128
Hollanda Dış İşleri Bakanlığı ve SPARK	Suriyeli Öğrenciler için Burs Programı Projesi	1	180

Tablo 70 Grup Projeler ve Birlikte Çalışılan Kurum/Kuruluşlar

Gerçekleştirilen Faaliyet Ve Etkinliklerin Bir Kısmı Şu Şekilde Sıralanmaktadır:

- ✓ **28 Kasım 2014** tarihinde "Adalet için El Ele" Projesi kapsamında Açık Cezaevi Müdürlüğü ve Denetimli Serbestlik Müdürlüğü ile GAÜN TDP işbirliğinde TDP öğrencileri ve GAÜN Hukuk Fakültesi öğrencilerine yönelik olarak "Bilgilendirme Toplantısı" düzenlendi.
- ✓ **04 Mayıs 2014-** TDP - Bir Dil Bir İnsan Projesi ile 14 farklı ülkeden 30 öğrenci tüm yıl boyunca İngilizce öğretiler; final toplantılarını Seyirtepe de kahvaltıda bir araya

gelerek yaptılar. Danışman Hocalarımız Öğrt Gör. Ayşe Yeter Günal ve Prof. Dr. Mustafa Günal.

- ✓ **06 Mayıs 2015** tarihinde Cumhuriyet Savcısı Ercan Özaltunbulak Hukuk Fakültesi öğrencilerimize bilgilendirme yaptı.
- ✓ **26 ve 31 Mart 2015** tarihlerinde Hukuk Fakültesi öğrencileri akademisyen danışmanlarının desteği ile hazırlamış oldukları Tüketici Hukuku, Kadına Şiddete Son, Uzlaşma ve Denetimli Serbestlik konulu sunumları kapalı cezaevinde mahkûmlara anlattılar.
- ✓ **30 Ocak 2015** tarihinde Toplumsal Duyarlılık Projesi kapsamında başlatılan bir kampanya ile H tipi Kapalı Cezaevinde kurulan kütüphane ziyaret edilerek , Cezaevi yetkilileri tarafından diğer şartlar ve bölümler hakkında bilgilendirme yapıldı.



- ✓ **7-8 Ocak 2015** tarihinde Gaziantep Üniversitesi (GAÜN) Nizip Meslek Yüksekokulu Toplumsal Duyarlılık Projeleri Koordinatörü ve Proje Yürütücüsü Öğr. Gör. Veliddin Çiftci, Gıda Teknolojisi Programı öğrencileriyle yürüttükleri “**1 Kan 3 Can**” projesi kapsamında yaklaşık 350–400 ünite kan bağışı toplandı. İki gün süren etkinlikte verilen kısa eğitimlerle Nizip Meslek Yüksekokulunda kan bağışı konusunda bilgi verildi.



- ✓ **20-21-22 Şubat 2015** tarihlerinde Ermenek maden kazasında ölen işçilerin aileleri için toplanan yardımlar Türk Musikisi Devlet Konservatuvarı Öğretim Elemanları öncülüğünde ve Sosyal Bilimler Meslek Yüksekokulu, Teknik Bilimler Meslek Yüksekokulu, Sağlık Hizmetleri Meslek Yüksekokulu'nun katkılarıyla Ermenek'e götürüldü. Gaziantep Üniversitesi (GAÜN) Toplumsal Duyarlılık Projeleri Merkezi 2014-2015 Öğrenim Yılı içerisinde planlanan "**Karanlığa Bir Işık da Sen Ol**" Projesi kapsamında Ermenek Maden Kazasında mağdur olan ailelerin çocukları için çeşitli yardımlar toplandı. Proje Ermenek Kaymakamlığı ile işbirliği içerisinde gerçekleştirildi.
- ✓ **26 Mart 2015** tarihinde Gaziantep Üniversitesi (GAÜN) Toplumsal Duyarlılık Projeleri Merkezi işbirliğiyle Türkiye Eğitim Gönüllüleri Vakfı (TEGV) Bölgesel Gönüllüler toplantısı Güneydoğu ve Akdeniz Bölgesi'nden gelen yaklaşık 500 gönüllü ile birlikte GAÜN Atatürk Kültür Merkezinde yapıldı. Bu etkinliğin yanı sıra yaklaşık 400 öğrenci TEGV bünyesinde TDP koordinasyonunda iki dönem boyunca çeşitli eğitimler alarak gönüllü faaliyetlerde bulunmaktadır.



- ✓ **01-07 Mart 2015 tarihlerinde** Gaziantep Üniversitesi (GAÜN) İslahiye Meslek Yüksekokulu Toplumsal Duyarlılık Projesi dersi kapsamında, birinci derece deprem bölgesi olan İslahiye’de ortaokul ve lise öğrencilerine yönelik olarak “**Afet ve Deprem Bilinci**” adlı konferans düzenlendi.
- ✓ **05 Mart 2015** tarihinde Gençlik ve Spor Bakanlığı finansman desteği ile Gaziantep Üniversitesi ve Bülbülzade Sağlık Eğitim Kültür ve Dayanışma Vakfı tarafından ortaklaşa yaşama geçirilecek olan Merhamet Eli Projesi’nin protokolü imzalandı. “Bu projenin amacı, merhametli, vicdanlı, kendi sorunlarına, kendi dezavantajlı gruplarına duyarlı bir girişimi yerine getirmek.



- ✓ **11 Mart 2015** tarihinde Gaziantep Üniversitesi (GAÜN) Oğuzeli Meslek Yüksekokulu’nda Toplumsal Duyarlılık Projeleri dersi kapsamında, Öğr. Gör. Derya Çevik Taşdemir ve Öğr. Gör. Ali Balkan tarafından, İşçi ve İş Güvenliği Programı ile Adalet Programı öğrencilerinin katkılarıyla “**Madde Bağımlısı Değilim**” adlı konferans düzenlendi.
- ✓ **8 Nisan 2015** tarihinde Gaziantep Üniversitesi (GAÜN) Güzel Sanatlar Fakültesi Tekstil ve Moda Tasarımı Bölümü öğrencileri tarafından “**Yeşeren Umutlar**” Toplumsal Duyarlılık Projesi (TDP) kapsamında Yetim ve Öksüzler Derneği’ne kayıtlı öğrencilerle GAÜN bünyesinde yer alan Cep Sineması’nda sinema gösterimi etkinliği yapıldı. Üniversitemiz bünyesinde yer alan GAÜN Sporium Tesislerinde ağırlandı.
- ✓ **06 Mayıs 2015** Karacaoğlan Giyim, Kırtasiye, Kitap Yardımı Projesi kapsamında Sosyal Bilimler Meslek Yüksekokulu Öğr. Gör. Şehnaz YILMAZ ve Öğr. Gör. Pınar GÜN danışmanlığında 50 öğrenci ile Karacaoğlan Ortaokuluna ziyarette bulunuldu ve hediyeler takdim edildi.

- ✓ **06 Mayıs 2015** Oğuzeli Meslek Yüksekokulu Öğr. Gör. Yasin EROĞLU Öğr. Gör. Orhan ECEMİŞ danışmanlığında 80 öğrenci ile Oğuzeli Yatılı Bölge Okulunda Çocuk Oyunları Projesi kapsamında Çocuk oyunları etkinliği gerçekleştirildi.
- ✓ **04 Haziran 2015** tarihinde GAÜN İslahiye Meslek Yüksekokulu 2014-2015 Akademik yılında Toplumsal Duyarlılık Projelerinden olan **“O Köy Bizim Köyümüzdür Köy Destek Projesi”** kapsamında hedef kitle seçilen İslahiye İlçesine bağlı Hasanlök Köyü ziyaret edilerek etkinlikler düzenlendi.



- ✓ **14 Mayıs 2014** tarihinde düzenlenen **“Çözüm Kumbarası”** etkinliğine INTEL Türkiye Genel Müdürü Burak Aydın, Endover Genel Sekreteri Didem Altop, Sosyal Medya ve İletişim Danışmanı, Bilgi Üniversitesi Öğretim GörevlisiERCÜMENT BÜYÜKŞENER konuşmacı olarak katıldı.
- 2014 -2015** eğitim ve öğretim döneminde Büyükşehir Belediyesi GASKİ Genel Müdürlüğü ile İl Milli Eğitim Müdürlüğü iş birliği ile hazırlanan **“Küresel Isınma, Çevre Bilinci ve Su Tasarrufu”** eğitim Programına Gaziantep Üniversitesi Toplumsal Duyarlılık projeleri dersi kapsamında Sosyal Bilimler Meslek Yüksek Okulu hocalarımız ve öğrencilerimiz tam destek vermişlerdir.
- ✓ **13-23 Mayıs 2015** tarihinde Gaziantep Üniversitesi Toplumsal Duyarlılık Projeleri kapsamında Aile ve Sosyal Politikalara Bağlı Sevgi evi Projesi ile 13-18 yaş arası yaklaşık 40 çocuk ve Tdp öğrencilerimizle Gaziantep Royal Basketbol takımı Sponsorluğunda Projemizi gerçekleştirdik. Sevgi Evinde Güzel Sanatlar Fakültesi TDP öğrencilerimiz ve TDP Akademisyenlerimiz ile 20 m uzunluğunda tual bezine yaklaşık 40 çocuk ve öğrencilerimiz istediği gibi boyama çalışması yaptılar.



- ✓ **15 Mayıs 2015** Tarihinde Toplumsal Duyarlılık Projeler Kapsamında gerçekleşen Fen Edebiyat Fakültesi Tdp Öğrencileri ve Tdp danışman hocamız Celal Pekdoğan Hocamız eşliğinde ‘Çocuklarımız Geleceğimizdir Projesi’ ile kimsesiz,yardıma muhtaç,gülümsemeyi unutan çocuklarımıza oyuncak,kitap,kıyafet yardımı toplayıp paketleyip ihtiyacı olan ailelere ulaştırdık.

Gaziantep Teknopark



2008 yılı Ekim ayında yapımı tamamlanarak faaliyete geçen ve 4691 sayılı Teknoloji Geliştirme Bölgeleri Kanunu’na göre faaliyet göstermektedir.

“Gaziantep Teknopark” olarak marka tescili yapılan Gaziantep Teknoloji Geliştirme Bölgesi, özellikle İngilizce eğitim yapan Mühendislik Fakültesi ve bölgenin en önemli fakültelerinden biri olan Tıp Fakültesi ve Araştırma ve Uygulama Hastanesi ile bilimsel ve teknoloji potansiyeli çok yüksek olan Gaziantep Üniversitesi’nin bu alanlardaki başarılı çalışmalarının ticarileşmesine uygun ortam sağlayarak ve bölgede yer alan teknoloji firmalarına akademik bilgi konusunda ışık tutmaktadır.

Gaziantep Teknopark'ın Fiziksel Özellikleri

Gaziantep Teknopark, Gaziantep Üniversitesi kampus alanı içinde, 163 dönüm arazide kurulmuştur. 3000 m²'lik A Blok ve 1250 m²'lik B Bloklar faaliyette olup, Yazılım, Bilişim, Danışmanlık, Biyoteknoloji, Gıda, Makine, Tekstil, Çevre Teknolojileri, Farmakoloji, Medikal Teknolojiler, Kalibrasyon, Elektrik-Elektronik, gibi alanlarda faaliyet göstermekte olan firmalar yer almaktadır. Yapım aşaması tamamlanmış ve Geçici kabulü yapılarak hizmete girmiş olan 4.350 m² alana sahip C ve D Bloklar 'da; Teknoloji Transfer Merkezi C Blok 27 ofis, 8 laboratuvar ile D Blok'ta 1 prefabrik tip Ar-Ge binası bulunmaktadır. 2016 yılının ortalarında, nanoteknoloji ve mekatronik laboratuvarları ile Gaziantep Teknopark'ın altyapısını güçlendirerek yatırımcılarını Ar-Ge, İnovasyon konularında geliştirerek bölgesel rekabet edebilirliğin artırılmasına katkıda bulunacaktır.

Teknopark bünyesinde bulunan kuluçka ofisleri, ticaret hayatına yeni başlamış olan genç girişimcilere kira, donanım desteği vermektedir. Hâlihazırda mevcut 4 adet kuluçka ofisinde, 5 genç girişimcimiz ticari hayatlarına başlamış ve hızla büyüme göstermişlerdir.

Yönetici Şirketin Yapılanması ve Şirket Ortakları

Bölgenin yönetim işlerini yürütmek üzere, Gaziantep Üniversitesi Teknoloji Geliştirme Bölgesi Kurucu ve İşletici A.Ş. bölge kuruluş kararı, Karar Sayısı 2006/10358 ve 26163 sayılı 09.05.2006 tarihli Resmi Gazetede yayınlanmasını takiben 12 Ocak 2007 tarihinde Türkiye Ticaret Sicili Gazetesinde yayınlanarak faaliyete başlamıştır.

Ocak 2015 itibariyle şirket ortakları :

- Gaziantep Üniversitesi
- GÜVAK (Gaziantep Üniversitesi Vakfı)
- Gaziantep Ticaret Odası
- Gaziantep Sanayi Odası
- Gaziantep Büyükşehir Belediyesi

Faaliyet Alanları

- Bilişim,
- İmalat Sanayi,
- Elektrik-Elektronik,
- Mekatronik,
- Tekstil,
- Telekomünikasyon,
- Medikal teknolojiler,
- Çevre teknolojileri,
- Petrokimya,
- Gıda,

- Enerji,
- Bioteknoloji
- Nanoteknoloji
- Elektromekanik
- Savunma Sanayi
- Uzay ve Havacılık Teknolojileri
- Medikal
- Biyomedikal
- Farmakoloji
- İleri Malzeme Teknolojileri
- Çevre Teknolojileri
- Gıda Teknolojileri
- Kimya Teknolojileri

Gaziantep Teknopark'ta devam eden AB Projeleri

AB 7. Çerçeve Hibe Programı CIP Projesi kapsamında Güneydoğu Anadolu'da 17 ilde, 164.000 KOBİ'ye hizmet vermekte olan GAPSUN Konsorsiyumu'nun 5 ortağından biri olan Gaziantep Teknopark, KOBİ'leri Ar-Ge, inovasyon (yenileşim) konularında bilgilendirmekte, teşvik etmekte, bilgi ve teknoloji transferi başta olmak üzere her türlü teknik işbirlikleri oluşturma amacıyla eşleştirme çalışmalarına altyapı hazırlamaktadır. Bu kapsamda seminerler, eğitimler ve çalıştaylar düzenlenmektedir. 2016 yılından itibaren GAPSUN Projesinin yerini alacak olan COSME projesi'de Proje hizmet ve faaliyetlerine devam edecek olup Erasmus + projesinde yeni projeler arasına katılmıştır.

Gaziantep Teknopark'ın altyapısını güçlendirerek yatırımcılarını Ar-Ge, inovasyon konularında geliştirerek bölgesel rekabet edebilirliğin artırılmasına katkıda bulunacak olan, toplam 7.800.000 € bütçeye sahip IPA projesinin dört ihalesinden üçü Merkezi Finans ve İhale Birimi tarafından yapılmış olup, çalışmalar hızla devam etmektedir. Dönemler halinde çalışan ve birçok uzmandan oluşan Teknik Destek ekibi, yine aynı proje kapsamında 2014 Nisan ayından bu yana bölgede bulunmaktadır. Nisan 2016 tarihine kadar bölgede çalışmalarını sürdüreceği ekip, gerek Teknopark şirketlerine, gerekse bölgede kurulu bulunan Kobilere çeşitli teknik destekler, ve danışmanlık ,Teknopark firmalarına ve girişimcilere eğitim hizmetleri sağlamaktadır. Proje kapsamında Gaziantep Teknopark'ta yapılacak olan mekatronik ve nanoteknoloji laboratuvarları Gaziantep sanayisine önemli katkılar sağlayacaktır.

Teknoloji Transfer Faaliyetleri (GAUN TargeT TTO A.Ş.)

Üniversite Sanayi arasındaki uygulamalı eğitim modelleri ile sağlanan bağlantılar, Kamu araştırma imkanları ile birlikte yapılan ve yapılacak araştırma odaklı çalışmaların çıktılarının ekonomik değere dönüşmesi, kuluçka ve girişimcilik imkanları sunulması önem taşımaktadır. Bu nedenle Gaziantep Teknopark ve şirket yapısında kurulan TargeT Teknoloji Transfer Ofisi öğrenci buluşlarının tescillenmesi ve ticarileşmesi, yeni teknolojilerin geliştirilerek öğrenci ve akademisyenlerin firma kurmalarının sağlanması için uygun altyapıları oluşturmaktadır. Özel Sektörle, özel sektör esnekliğinde çalışabilme imkanı veren Teknoloji Transfer Ofisi proaktif yapısıyla sağladığı katkıların yanında Gaziantep Üniversitesinin teknoloji transferi yönündeki teşvikler sunmaktadır.

Proje faaliyetlerinin standartlaşarak temel TTO yetkinliklerinin sistematik süreçlerle yürütüldüğü proje ilk yılının ardından, yeni dönem ile birlikte belirli faaliyetlerde kapasite geliştirme ve hizmet arzını arttırmak istemektedir. Uluslararası Projeler, Teknoloji Transfer ve Girişimcilik faaliyetlerinde kapasite artırarak ulusal destek programları, proje geliştirme ve yönetimi alanlarında da aktivitelerini nitel ve nicel olarak görünürlük yakalamak ve bu süreçte mali öz-yeterliliğe de katkıda bulunulacak faaliyetlerde uzmanlaşmayı hedeflenmektedir.

Farkındalık Tanıtım Eğitim Bilgilendirme Faaliyetleri



TTO'nun sosyal medya hesapları güçlendirildi, web sayfası yenilenmiş, kurumsal yayını olan TargeT dergisinin ise 2015 yılı içerisinde 5 yeni sayısı yayınlanmıştır. Ulusal-uluslararası, fuar organizasyonlarda yer alınarak TargeT ve GAÜN'ün marka değeri güçlendirilmiştir. Kaliteli etkinlikler yapılmış ve TTO toplumun vizyonunu belirler bir ofis haline gelmiştir. Proje Pazarı etkinlikleri ile tüm toplumun proje kültürü arttırılmış, Horizon ve COST projeleri için bilgi günleri düzenlenmiştir. Öncelikli alanlar AR-GE destek çağrıları için kılavuz hazırlanmıştır. TOBB Kadın Girişimciler Kurulu ile bir girişimcilik iş fikri yarışması düzenlenmiştir. TOBB Genç Girişimciler Kurulu ile Çekirdek Sermaye Ödüllü Girişimcilik yarışması düzenlenmiştir.

TTO bünyesinde aralarında Gaziantep Sanayi Odası, Gaziantep Ticaret Odası, Gaziantep Ticaret Borsası, İpekyolu Kalkınma Ajansı, Spark, TÜBİTAK, Dünya Sağlık Örgütü, Türkiye Ekonomi Bankası, Avrupa Birliği Bakanlığı ve bireyler tarafından fonlanmak kaydıyla Ar-Ge, İnovasyon, Teknoloji Yönetimi, Marka, Yönetimi, Yeni Ürün Geliştirme, Proje Yönetimi başta olmak üzere 67 ayrı eğitim düzenlenmiş ve düzenlenen eğitimlerle 3915 katılımcı katılım belgesi ile sertifikalandırılmıştır.

Üniversite - Sanayi İlişkileri

Gaziantep Üniversitesi KOSGEB Tekmer Müdürlüğü

Gaziantep Üniversitesi Tekmer, 3624 sayılı Kosgeb Kuruluş Kanunu'nda yer alan hükümler çerçevesinde, 25.12.2004 tarihinde Kosgeb Başkanlığı, Gaziantep Üniversitesi, Gaziantep Ticaret Odası ve Gaziantep Sanayi Odası arasında hazırlanan bir protokol ile Gaziantep Üniversitesi yerleşkesinde kurulmuştur.

Gaziantep Üniversitesi Tekmer'de Gaziantep Üniversitesinin sahip olduğu bilim ve altyapı potansiyeli, Kobi ve girişimcilerin hizmetine sunulmaktadır.

Gaziantep Üniversitesi Tekmer;

- Yeni ürün ve üretim teknolojileri geliştirilmesi,
- Araştırma-Geliştirme (AR-GE) bilincinin oluşturulması
- Kalitenin geliştirilmesi ve verimliliğin artırılması yönündeki çalışmalara yardımcı olmayı amaçlamaktadır.

Gaziantep Üniversitesi Tekmer, aynı zamanda işletmelerin talep etmeleri durumunda, yurtiçinden ve yurtdışından proje ortaklarının bulunmasına da katkı sağlamaktadır.

Gaziantep Üniversitesi Tekmer, amaç ve hedeflerine uygun olarak Kobi ve girişimcilerin Ar-Ge projelerine Kosgeb Teknoloji Araştırma ve Yenilik Destekleri kapsamında, Gaziantep Üniversitesi öğretim üyelerinden danışmanlık, işlik (atölye, ofis) tahsisi, malzeme, teçhizat vb. destekler sağlanmaktadır.

Gaziantep Üniversitesi Tekmer, Kosgeb tarafından görevlendirilen Makine, Tekstil ve Gıda Mühendislerinden oluşan uzman kadrosu ile Ar-Ge projelerini yürütmektedir. Uzmanlar konuları ile ilgili projelerde görev alarak, projenin başarılı bir şekilde sonuçlanabilmesi için gereken desteği sağlamaktadırlar.

BASINDA GAZİANTEP ÜNİVERSİTESİ



Milliyet.com.tr
KARIMA GÜVEN

Milliyet.com.tr • Gaziantep Haberler • Haber
20 Ekim 2015 - 16:53

CUMHURBAŞKANI ERDOĞAN'DAN REKTÖR COŞKUN'A EĞİTİME DESTEK PLAKETİ

552 Suriyeli'ye Türkçe Diploma

GAÜN TÜMER ve Başbakanlık Yurt dışı Türkler ve Akademi Topikliği Başkanlığı'nun katkılarıyla düzenlenen Türkçe öğrenen Suriyeliler diploması aktı. **AYRINTILARI SAYFA 2'DE**



Gaziantep tıyatroşuz kalmayacak

GAÜN, sahip çıktı

Devlet Tiyatrosu'nun oyunlarının sahnelendiği Gaziantep Büyükşehir Belediyesi Onat Kutlar Salonu'nun tadilatı için alınması nedeniyle, oyunlara ağırlık GAÜN Ataköy Kültür Merkezi ev sahipliği yapacak. Gaziantep Üniversitesi ile Devlet Tiyatrosu Genel Müdürlüğü protokol imzalandı. Oyunları ağırlık GAÜN AKM'de sahne olacak

175 PROJE GÖRÜCÜYE ÇIKTI

Gaziantep Üniversitesi TARGET Teknoloji Transfer Ofisi ve Gaziantep Teknopark tarafından düzenlenen ANGETU (Akademiye-Çalıştırma-Ticarileştirme) 2016 Proje Pazarı Açılış Töreni Gaziantep Üniversitesi (GAÜN) Kongre ve Kültür Merkezi'nde yapıldı.

GAÜN İösemili çocukları unutmadı

Gaziantep Üniversitesi (GAÜN) İösemili ve akabindeyken GAÜN Çocukları Hastanesi'nde tedavi gören İösemili çocukları ziyaret etti.

GAÜN'de Kurtuluş Konseri

GAZİANTEP Üniversitesi Türk Müzikleri Devlet Konservatuvarı tarafından, Gaziantep'in doğmanlığından bahsedilen ve 94. Yıl Kurtuluş Konseri ve Gösterisi'ni GAÜN Kongre ve Kültür Merkezi'nde gerçekleştirdi.

Genel Sanat Yönetmeliğini ve Kore Şefliğini San. Öğr. Gör. Elm. Dr. Hakan Tatlıyur'un yaptığı ve İbrahim Yazıcı'nın sunumlarıyla gerçekleştirilen gösterimin giriş bölümünde GAÜN Rektörü Prof. Dr. M. Yavuz Coşkun'un katıldığı gösteri içerisinde gösterinin profesyonel salonuna dokunularlar tarafından büyük beğenilerle karşılandı.

Türkiye Devleti'nin kuruluşunu kutlayan Öğr. Gör. Mustafa Arslan tarafından hazırlanan Saman Rituelinde, Rektör Prof. Dr. M. Yavuz Coşkun, ailesi ile birlikte yerini aldı. Şehit torunu Gazi Mehmet Çelbi'nin gösteri sunumları ve müzik aralarında Antalya'nın İğnebaşı'ndan kentliler tarafından gevede ödülüne dergisi anılar yapıldı.

GAÜN Kongre ve Kültür Merkezi'nde konserin olma esnasında yapılan gecede, Türk Halk oyunları tarafından sahnelenen karograf.

Geceyi Vali Yardımcısı Nural Çakar ve Öğr. Gör. Prof. Dr. Fahrettin Güçlü, Prof. Dr. Ali Güler ve Prof. Dr. Cahit Bağcı ve Rektör Danışmanı Prof. Dr. Yaşar Günsoy'un Genel Sekreter Bircan Erbuğla ve çok sayıda öğrenci eşliğinde ve öğrenci katkıları ile.

'O İNSANLARI UNUTMADIK'

Geceyi Türk Müzikleri Devlet Konservatuvarı (TMDK) Müdürü Sanatçı Öğr. Elm. Hakan Tatlıyur ve Gazi Mehmet Çelbi'nin gösteri sunumları ile gerçekleştirilen GAÜN Rektörü Prof. Dr. Yavuz Coşkun, "O insanlar, unutmuyoruz"

Ayağı yerde gözü yükseklerde

Kendini alanda gezinmek için ayakta duran herkesin gözü yükseklerde.

GAÜN'de eğitimci, bilimci, sanatçı ve öğrenciler.

GAÜN'de eğitimci, bilimci, sanatçı ve öğrenciler.

GAÜN'de eğitimci, bilimci, sanatçı ve öğrenciler.

DEV PROTOKOL

Gaziantep Üniversitesi, Gaziantep Büyükşehir Belediyesi, Gaziantep İl Kültür Varlıkları ve Turizm Dairesi Başkanlığı ile Gaziantep Devlet Tiyatrosu arasında imzalandı. Protokolün imzalandığı an.

Kültüre tam destek

Gaziantep Üniversitesi, Ataköy Kültür Merkezi (AKM) Devlet Tiyatrosu ile bazı özel tiyatrolara tahsis ederek Gaziantep'in kültür yaşamına önemli bir destek olacak.

IV- KURUMSAL KABİLİYET ve KAPASİTENİN DEĞERLENDİRİLMESİ

A-ÜSTÜNLÜKLER

- ✓ Gaziantep Üniversitesi yeniliğe açık ve yenilikçi uygulamalarla ilklerin üniversitesi konumundadır.
- ✓ Geçmiş 40 Yıl öncesine dayanan, yerel sanayi ile özümsemiş yetkin bir akademik kadroya sahiptir.
- ✓ Tıp ve Mühendislik Fakültelerinde %100 İngilizce eğitim dili, bilimsel ve teknolojik bilgiye erişim kolaylığı sağlamaktadır.
- ✓ Avrupa Üniversiteler Birliği'ne üye ve birçok Uluslararası saygın kurum ve kuruluşla iyi niyet sözleşmeleri ve işbirliği protokolüne sahiptir.
- ✓ Genç ve değişime açık akademik kadronun deneyimli akademik kadroyla bir arada bulunması akademik üretkenliğe birçok katkı sağlamaktadır.
- ✓ Gaziantep Üniversitesi Merkez kampüsünde yerleşik eğitim ve araştırma hastanesi ve diş hekimliği fakültesine sahip olması sağlık alanında üstün araştırma ve uygulama imkanları sunmaktadır.
- ✓ Üniversite, sosyal yaşam alanları ve şehirle bütünleşik yapısıyla huzurlu bir ortama sahiptir.
- ✓ Yapısal olarak Fen Bilimleri, Sosyal bilimler, Eğitim Bilimleri ve Tıbbi bilimler arasında multidisipliner çalışmalara müsaade eden bütünleşik bir kampüstür.
- ✓ Kampüsle içerisinde ve etrafında öğrenci yurtları, alışveriş merkezleri ve sosyal yaşam alanlarının olması üniversitenin öğrenci yaşam alanı ile iç içe bir ekosistem oluşturmasına imkan tanımaktadır.
- ✓ Bilimsel Yayın, Girişimci ve Yenilikçilik, Webometriks, URAP gibi üniversite endekslerindeki yükseliş göstermesi, üniversite içerisinde yapıcı ve gelişmeci bir algı ve motivasyona sebep olmaktadır.
- ✓ Her geçen yıl artmakta olan Erasmus, Farabi, Mevlana programları ve Çeşitli burslar ile yurtiçi ve yurtdışı dolaşıma çıkan Öğrenci ve Öğretim elemanları Gaziantep Üniversitesinin Uluslararası işbirliklerini ve bilgi transferi kanallarını açmaktadır.
- ✓ Mühendislik Değerlendirme Kurulu (MÜDEK) tarafından akredite Gıda ve Elektrik Elektronik Mühendisliği Bölümleri ve çeşitli alanlarda uzmanlaşarak markalaşan bölümler Üniversite'nin eğitim ve araştırmada öncü olma misyonu desteklemektedir.

- ✓ Tamamlanan ve devam etmekte olan büyük bütçeli, kamu ve AB destekli; AR-GE, TÜBİTAK, San-Tez, Kobi kümelenme, AB Çerçeve, CIP, IPA, DPT ve kalkınma ajansı projeleri kurumun dış araştırma kaynaklarını genişletmiştir.
- ✓ Üniversite Sanayi işbirliği konusundaki mevcut tecrübeler ve paydaşlarla kurulmuş olan üst düzey bağlantıların güçlü bağlantılar, Üniversite'nin Teknoloji Transfer yapılanmasını desteklemekte ve kolaylaştırmaktadır.
- ✓ Türkiye'de ilk kez "İntörn Mühendis" uygulamasının üniversitemizde başlatılmış olması ve intörn mühendislerin teknoloji transferi adına, önyargısız ve güncel teorik bilgi ile bakarak işletmenin gerçek sorunlarını gözleme ve raporlama imkânı sağlaması şehir ve sanayi ile bağları güçlendirmektedir.
- ✓ Organize Sanayi Bölgesinde yerleşik Naci Topçuoğlu Meslek Yüksekokulu Sanayinin ara-eleman ihtiyacına büyük ölçüde cevap verebilmektedir.
- ✓ Mühendislik Fakültesi ile başlayan ve yayılan İntörn Eğitim Modeli üniversite-sanayi işbirliği Kamu AR-GE proje fonlarından yararlanma ve sanayi odaklı Lisansüstü eğitimi için yeni ufuklar açmıştır.
- ✓ Öğrenci topluluklarının AR-GE ve bilimsel araştırma projelerinde yer alması (Hidrojen ve güneş ile çalışan araçlarla ilgili çalışmalar vb.) sayesinde lisans seviyesinde araştırma ve inovasyon kültürü etmektedir.
- ✓ Üniversitemizde KOSGEB onaylı girişimcilik dersleri öğrenci girişimciliğini güçlendirmektedir.
- ✓ Üniversite-Sanayi işbirliğinin kolaylaştırıcı ve güçlendirici birçok enstrüman (İntörn Uygulaması, Teknopark, Tekmer, TTO, Laboratuvar imkânları vb.) bir arada ve uyum içerisinde çalışmaktadır.
- ✓ Bilimsel çalışmalara, Proje ve Patent başvurularına verilen desteklerin çeşitliliği ve teşvik mekanizmaları inovasyon ekosistemini desteklemektedir.

B-ZAYIFLIKLAR

- ✓ Gaziantep'in coğrafi konum olarak Güneydoğu Anadolu Bölgesinde olması daha iyi öğrenciler ve araştırmacılar tarafından tercih edilmesini etkileyebilmektedir.
- ✓ Öğretim elemanlarına ders kredi miktarlarının artması araştırma ve inovasyon çalışmalarını olumsuz etkileyebilmektedir.
- ✓ Kurumsal Yönetim, Yönetim Bilgi Sistemi ve Veri Tabanı Yönetimi konularında iyileştirmelere ihtiyaç duyulmaktadır.

- ✓ Üniversite'nin eğitim, araştırma, idari süreçlerinde daha üst teknoloji ihtiyacı hissedilmektedir.
- ✓ Çalışanların iş motivasyonu, sürekli iyileştirme, işbirliği ve takım çalışması özelliklerinde gelişme ihtiyacı duyulmaktadır.
- ✓ Yenilikçilik ve girişimcilik konusunda politika yayılımı ve ortak hareketlerin daha geniş kitleler tarafından benimsenmesi beklenmektedir.
- ✓ Departmanlar ve Bilim dallarında ihtisaslaşma stratejisinin bireyler tarafından daha çok benimsenmesine ihtiyaç duyulmaktadır.
- ✓ Derslik, Laboratuvar ve Donanım gibi fiziksel altyapılardaki gelişmeler hızla artan öğrenci sayısına kıyasla yetersiz kalmaktadır.

V- ÖNERİ VE TEDBİRLER

- ✓ Kamu idarelerinin bölgesel yapısı ve Üniversitemizin, öncelikleri ve çalışma takvimi esas alınarak ödeneklerin dağılımının ilgili idarelerce yapılması sağlanmalıdır.
- ✓ İdarelerin öz gelirlerinin tasarruf hakları ilgili idarelere bırakılmalıdır.
- ✓ Üniversitemizin özel bütçeli idare olması nedeniyle daha çok idari ve mali özerklik verilmesi arzu edilen ileri hedef olarak düşünülmektedir.
- ✓ Üniversitemizin bulunduğu bölgenin özellikleri de dikkate alınarak, eğitim ve öğretim faaliyetlerinin daha verimli hale gelebilmesi için akademik ve idari personel sayısının artırılması sağlanmalıdır.
- ✓ Eğitim ve sağlık hizmetleri kalitesinin dünya standartlarını yakalayabilmesi için özellikle yatırım ödeneğinin artırılması sağlanmalıdır.
- ✓ Uluslar arası ilişkileri yoğunlaştırarak öğrencilerimizin ve personelimizin dünya ile bütünleşmesi sağlanacaktır.
- ✓ Uluslar arası işbirlikleri kurarak doktora öğrencilerinin eğitimlerinin bir bölümünü yurt dışında yapmalarını sağlanacaktır.

VI- İÇ KONTROL GÜVENCE BEYANI

İÇ KONTROL GÜVENCE BEYANI

Üst yönetici olarak yetkim dâhilinde;

Bu raporda yer alan bilgilerin güvenilir, tam ve doğru olduğunu beyan ederim.

Bu raporda açıklanan faaliyetler için bütçe ile tahsis edilmiş kaynakların, planlanmış amaçlar doğrultusunda ve iyi mali yönetim ilkelerine uygun olarak kullanıldığını ve iç kontrol sisteminin işlemlerin yasallık ve düzenliliğine ilişkin yeterli güvenceyi sağladığını bildiririm.

Bu güvence, üst yönetici olarak sahip olduğum bilgi ve değerlendirmeler, iç kontroller, iç denetçi raporları ile Sayıştay raporları gibi bilgim dâhilindeki hususlara dayanmaktadır.

Burada raporlanmayan, idarenin menfaatlerine zarar veren herhangi bir husus hakkında bilgim olmadığını beyan ederim. (Gaziantep 29.02.2016)

Prof. Dr. M. Yavuz COŞKUN

Rektör

MALİ HİZMETLER BİRİM YÖNETİCİSİNİN BEYANI

Mali hizmetler birim yöneticisi olarak yetkim dâhilinde;

Bu idarede, faaliyetlerin mali yönetim ve kontrol mevzuatı ile diğer mevzuata uygun olarak yürütüldüğünü, kamu kaynaklarının etkili, ekonomik ve verimli bir şekilde kullanılmasını temin etmek üzere iç kontrol süreçlerinin işletildiğini, izlendiğini ve gerekli tedbirlerin alınması için düşünce ve önerilerimin zamanında üst yöneticiye raporlandığını beyan ederim.

İdaremizin 2015 yılı Faaliyet Raporunun “III/A- Mali Bilgiler” bölümünde yer alan bilgilerin güvenilir, tam ve doğru olduğunu teyit ederim. (Gaziantep 29.02.2016)

Hüseyin AKAY
Strateji Geliştirme Daire Başkanı