

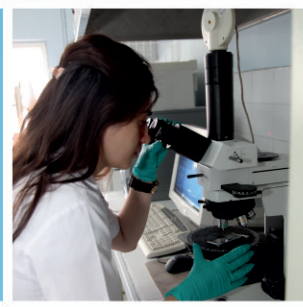

GAZİANTEP ÜNİVERSİTESİ

"Parlayan Yıldız"



2014 YILI İDARE FAALİYET RAPORU



T.C.

GAZİANTEP ÜNİVERSİTESİ

2014 YILI

İDARE FAALİYET RAPORU

Strateji Geliştirme Daire Başkanlığı

Şubat - 2015



K. Atatürk

SUNUŞ



Köklü bir tarihe ve kurumsal bir kimliğe sahip olan ve bilimle yönetilen bilime ilham veren daha analitik düşünen bilim insanları yetiştirmeyi amaç edinen, dünyanın dört bir yanındaki öğrencilerin çekim merkezi olan Gaziantep Üniversitesi, mezunlarının tercih edildiği sürekli gelişmeyi ve değişimi hedefleyen “uluslararasılaşma” ekseninde bir üniversite olarak hizmet vermektedir.

Teknolojinin ve özellikle bilişim teknolojilerinin hızla gelişmesi ve küreselleşmenin etkisinin her alanda hissedilmesi bilgiyi en önemli güç haline getirmiştir. Gaziantep Üniversitesi de akıllı duygusal sürecin önüne alarak öğrencileri, öğretim elemanları ve çalışanları ile çağdaş bilgi toplumuyla bütünleşme çabasındadır. Gaziantep Üniversitesi, bireylerin birbirine sevgi ve hoşgörü ile baktığı; karşılıklı yardımlaşma ve dayanışma içerisinde bulunduğu; katılımcı bir anlayışla ve görev sorumluluk bilinciyle hareket ettiği, özgür bilimsel düşüncenin ve aklın kılavuzluğunda bir üniversitedir.

Türkiye de birçok ilklere model olan Üniversitemiz; 2012 yılında bir ilk olan İntörn uygulamasını Mühendislik Fakültesinde başlatmıştır. Mühendislik Fakültesinde 1010 öğrencimiz ile İktisadi ve İdari Bilimler Fakültemizde 350 öğrencimiz intörn öğrenci olarak

bölümleri ile ilgili sahalarda çalışmıştır. İletişim Fakültesinde de intörn uygulamasına geçiş süreci hızlandırılmış, TRT Genel Müdürlüğü ile protokol imzalanmıştır. Bu uygulamayla mezunlarımız daha fazla deneyim kazanarak iş bulma konusunda avantajlı konuma gelmiştir. Üniversitemiz Toplumsal Duyarlılık Dersini öğrencilerine zorunlu hale getirerek bu alanda da diğer üniversitelere öncü olmuştur.

Üniversitemiz son 7 yıl içerisinde büyümesine hız vermiş 11 bin olan öğrenci sayısını 40 bine ulaştırmıştır. Üniversitemiz Ülkemizde en çok yabancı uyruklu öğrenci alan üniversitelerden biri olarak 2014 yılında 86 ülkeden 2117 yabancı uyruklu öğrenci sayısına ulaşmıştır.

Türkiye'nin “**Parlayan Yıldızı**” Üniversitemiz, 2014 Yılı İdare Faaliyet Raporu, kamu kaynaklarının kullanılmasında etkinlik, verimlilik ve ekonomiklik ilkeleri doğrultusunda şeffaflık ve hesap verilebilirliğin sağlanması amacıyla hazırlayarak kamuoyunun bilgisine sunulmuştur.

Prof. Dr. M. Yavuz COŞKUN

Rektör

İÇİNDEKİLER

SUNUŞ.....	4
İÇİNDEKİLER	5
TABLolar LİSTESİ.....	7
I-GENEL BİLGİLER	9
A- MİSYON VE VİZYON.....	9
B- YETKİ, GÖREV VE SORUMLULUKLAR	9
C- İDAREYE İLİŞKİN BİLGİLER	11
1. FİZİKSEL YAPI.....	12
1.1.Açık, Kapalı Alanlar ve Kapalı Alanların Yerleşkelere Göre Dağılımı	12
1.2. Taşıtlar	19
1.3. Lojmanlar.....	20
1.4. Eğitim Alanları, Derslikler ve Ofis Alanları.....	20
1.5. Sosyal Alanlar.....	21
2. ÖRGÜT YAPISI.....	22
3. BİLGİ VE TEKNOLOJİK KAYNAKLAR.....	27
3.1 Yazılım ve Bilgisayarlar	29
3.2.Kütüphane Kaynakları	31
3.3 Diğer Bilgi ve Teknolojik Kaynaklar	33
4. İNSAN KAYNAKLARI	33
4.1. Akademik Personel	34
4.2.Yabancı Uyruklu Öğretim Elemanları.....	35
4.3. Üniversitemiz Tarafından Diğer Üniv. Görevlendirilen Akademik Personel.....	35
4.4. Diğer Üniversitelerden Üniversitemizde Görevlendirilen Akademik Personel.....	35
4.5.Sözleşmeli Akademik Personel	36
4.6. Akademik Personelin Yaş İtibariyle Dağılımı	37
4.7.Yönetici Personel Sayısı	37
4.8. İdari Personel	38
4.9. İdari Personelin Hizmet Süresine Göre Dağılımı	38
4.10. İdari Personelin Eğitim Durumu.....	39
4.11. İdari Personelin Yaş İtibariyle Dağılımı	39
5. SUNULAN HİZMETLER	39
5.1.Eğitim Hizmetler	39

5.2.Sağlık Hizmetleri	47
5.3.Diğer Hizmetler	51
6. YÖNETİM VE İÇ KONTROL SİSTEMİ	56
II- AMAÇ ve HEDEFLER.....	60
TEMEL POLİTİKA VE ÖNCELİKLER.....	60
III-FAALİYETLERE İLİŞKİN BİLGİ VE DEĞERLENDİRMELER	64
A-MALİ BİLGİLER	64
1. Bütçe Uygulama Sonuçları	64
2.Temel Mali Tablolara İlişkin Açıklamalar	68
3. Mali Denetim Sonuçları.....	69
4. Diğer Hususlar	70
4.1.Üniversite Yatırım Uygulama Durumu	70
B. PERFORMANS BİLGİLERİ	74
1. FAALİYET VE PROJE BİLGİLERİ	74
1.1.Faaliyet Bilgileri	74
1.2. Yayınlarla İlgili Faaliyet Bilgileri.....	76
1.3. Üniversiteler Arasında Yapılan İkili Anlaşmalar.....	76
1.4. Proje Bilgileri.....	82
1.5 Diğer Hususlar	84
IV- KURUMSAL KABİLİYET ve KAPASİTENİN DEĞERLENDİRİLMESİ	104
A-ÜSTÜNLÜKLER.....	104
B-ZAYIFLIKLAR	105
V- ÖNERİ VE TEDBİRLER.....	106
VI- İÇ KONTROL GÜVENCE BEYANI.....	106

TABLOLAR LİSTESİ

1. Tablo 1 Gaziantep Üniversitesi Taşınmazlarının Dağılımı	17
2. Tablo 2 Gaziantep Üniversitesi Kapalı Alanları Dağılımı	18
3. Tablo 3 Kapalı Mekânların Hizmet Alanlarına Göre Dağılımı	18
4. Tablo 4 Mevcut Taşıtlar	19
5. Tablo 5 Lojmanlar	20
6. Tablo 6 Eğitim Alanları	20
7. Tablo 7 Ofis Alanları	21
8. Tablo 8 Yemekhaneler, Kantinler Ve Kafeteryalar	21
9. Tablo 9 Spor Tesisleri	21
10. Tablo 10 Toplantı Konferans Salonları	22
11. Tablo 11 Üniversite Senatosu	25
12. Tablo 12 Üniversite Yönetim Kurulu	25
13. Tablo 13 Mevcut Sistem Ve Yazılımlar	30
14. Tablo 14 Kütüphane Kaynakları	32
15. Tablo 15 Kütüphane Kullanım Verileri	32
16. Tablo 16 Süreli Yayınlar	33
17. Tablo 17 Diğer Bilgi Ve Teknolojik Kaynaklar	33
18. Tablo 18 Akademik Personel	34
19. Tablo 19 Yabancı Uyruklu Öğretim Elemanları	35
20. Tablo 20 Üniversitemiz Tarafından Diğer Üniversitelerde Görevlendirilen Akademik Personel	35
21. Tablo 21 Diğer Üniversitelerden Üniversitemizde Görevlendirilen Akademik Personel	36
22. Tablo 22 Sözleşmeli Akademik Personel	36
23. Tablo 23 Akademik Personelin Yaş İtibariyle Dağılımı	37
24. Tablo 24 Yönetici Personel Sayısı	37
25. Tablo 25 İdari Personel	38
26. Tablo 26 İdari Personelin Hizmet Süresine Göre Dağılımı	38
27. Tablo 27 İdari Personelin Eğitim Durumu	39
28. Tablo 28 İdari Personelin Yaş İtibariyle Dağılımı	39
29. Tablo 29 Öğrenci Sayıları	41
30. Tablo 30 Yabancı Dil Eğitimi Gören Hazırlık Sınıfı Öğrenci Sayıları	42
31. Tablo 31 Öğrenci Kontenjanları Ve Doluluk Oranı	43
32. Tablo 32 Enstitülerdeki Yüksek Lisans Ve Doktora Programı Öğrenci Sayıları	44
33. Tablo 33 Yatay Geçişle Üniversiteye Gelen, Üniversiteden Ayrılan, Kurum İçi Geçiş Yapan Öğrenci Sayıları	44
34. Tablo 34 Üniversiteden Ayrılan Öğrencilerin Sayısı	45
35. Tablo 35 Yabancı Uyruklu Öğrencilerin Sayısı Ve Bölümleri	46
36. Tablo 36 Disiplin Cezası Alan Öğrencilerin Sayısı Ve Aldıkları Cezalar	46
37. Tablo 37 Hastane Alanları	49

38. Tablo 38 Sağlık Hizmetleri	49
39. Tablo 39 Poliklinik Ve Klinik Hasta Sayıları	49
40. Tablo 40 Ameliyat Grupları Ve Sayıları	50
41. Tablo 41 Üniversitemizde Hizmet Verilen Hasta Sayıları	50
42. Tablo 42 Kısmi Zamanlı Çalışan Öğrenci Sayıları Ve Bölümleri	51
43. Tablo 43 Bilimsel Araştırmalar Proje Biriminin Sağladığı Yurtdışı Kongre Katılım Desteği	52
44. Tablo 44 Uluslararası Kuruluşlara Üyelik Bilgi Formu	52
45. Tablo 45 Öğrenci Toplulukları	55
46. Tablo 46 Fonksiyonel Sınıflandırmaya Göre Gider İcmali	64
47. Tablo 47 Ekonomik Sınıflandırmaya Göre Gider İcmali	65
48. Tablo 48 Birim Bütçeleri	66
49. Tablo 49 Bütçe Gelirleri	67
50. Tablo 50 Yatırım Projelerinin Dağılımı	70
51. Tablo 51 Yatırım Projelerinin Sektörel Dağılımı	71
52. Tablo 52 Biten Ve Devam Eden Yatırım Projelerinin Dağılımı	71
53. Tablo 53 Ulusal Ve Uluslar Arası Bilimsel Toplantı Sayısı	74
54. Tablo 54 Ulusal Ve Uluslararası Bilimsel Toplantılara Katılan Sayısı	75
55. Tablo 55 Sporcu Bilgileri	75
56. Tablo 56 Öğrenciye Ve Personele Sunulan Barınma, Yemek Ve Sağlık Hizmetleri	75
57. Tablo 57 Scı+Ssci+Ahcı İndekslerine Giren Yayınlar	76
58. Tablo 58 Erasmus Kapsamında Yapılan İkili Anlaşmalar	79
59. Tablo 59 Erasmus Kapsamında Diğer Ülkelerden Gelen Öğrenci Sayısı	79
60. Tablo 60 Erasmus Kapsamında Diğer Ülkelere Giden Öğrenci Sayısı	80
61. Tablo 61 Erasmus Dışı İkili Anlaşmalarımız	80
62. Tablo 62 Mevlana İkili Anlaşmalarımız	81
63. Tablo 63 Proje Sayıları	83
64. Tablo 64 Bap Tarafından Desteklenen Proje Sayıları Ve Destek Rakamları	83
65. Tablo 65 Bilimsel Araştırma Projelerinin Birimlere Ve Türlerine Göre Dağılımı	84
66. Tablo 66 Grup Projeleri ve Birlikte Çalışılan Kurum/Kuruluşlar	85

I-GENEL BİLGİLER

A- MİSYON VE VİZYON

Misyon

Evrensel değerler çerçevesinde nitelikli insan yetiştiren; bireylere, topluma ve tüm kurum-kuruluşlara eğitim, bilim, kültür, sanat ve sağlık alanlarında hizmet üreten değişime açık bir üniversite.

Vizyon

Eğitim, öğretim ve bilimsel araştırma faaliyetlerinde uluslararası rekabet kabiliyeti yüksek bir dünya üniversitesi olmak.

B- YETKİ, GÖREV VE SORUMLULUKLAR

1- Yetki

Türkiye’de Yükseköğretim, T.C. Anayasası’nın 130 ve 131. maddeleri ile 2547 sayılı Yükseköğretim Kanunu ile düzenlenmektedir.

2- Görevler

Türkiye Cumhuriyeti Anayasasının 130. maddesinde ;

- ✓ “Çağdaş eğitim-öğretim esaslarına dayanan bir düzen içinde milletin ve ülkenin ihtiyaçlarına uygun insan gücü yetiştirmek amacı ile; ortaöğretime dayalı çeşitli düzeylerde eğitim-öğretim, bilimsel araştırma, yayın ve danışmanlık yapmak, ülkeye ve insanlığa hizmet etmek üzere çeşitli birimlerden oluşan kamu tüzelkişiliğine ve bilimsel özerkliğe sahip üniversiteler Devlet tarafından kanunla kurulur.
- ✓ Kanun, üniversitelerin ülke sathına dengeli bir biçimde yayılmasını gözetir.
- ✓ Üniversiteler ve bunlara bağlı birimler, Devletin gözetimi ve denetimi altında olup, güvenlik hizmetleri Devletçe sağlanır.” denilmektedir.

2547 sayılı Yükseköğretim Kanununun 12. maddesi uyarınca; Yükseköğretim kurumlarının görevleri;

- ✓ Çağdaş uygarlık ve eğitim-öğretim esaslarına dayanan bir düzen içinde, toplumun ihtiyaçları ve kalkınma planları ilke ve hedeflerine uygun ve ortaöğretime dayalı çeşitli düzeylerde eğitim-öğretim, bilimsel araştırma, yayım ve danışmanlık yapmak,
- ✓ Kendi ihtisas gücü maddi kaynaklarını rasyonel, verimli ve ekonomik şekilde kullanarak, milli eğitim politikası ve kalkınma planları ilke ve hedefleri ile Yükseköğretim Kurulu tarafından yapılan plan ve programlar doğrultusunda, ülkenin ihtiyacı olan dallarda ve sayıda insan gücü yetiştirmek,
- ✓ Türk toplumunun yaşam düzeyini yükseltici ve kamuoyunu aydınlatıcı bilim verilerini söz, yazı ve diğer araçlarla yaymak,
- ✓ Örgün, yaygın, sürekli ve açık eğitim yoluyla toplumun özellikle sanayileşme ve tarımda modernleşme alanlarında eğitilmesini sağlamak,
- ✓ Ülkenin bilimsel, kültürel, sosyal ve ekonomik yönlerde ilerlemesini ve gelişmesini ilgilendiren sorunlarını, diğer kuruluşlarla işbirliği yaparak, kamu kuruluşlarına önerilerde bulunmak suretiyle öğretim ve araştırma konusu yapmak, sonuçlarını toplumun yararına sunmak ve kamu kuruluşlarınca istenecek inceleme ve araştırmaları sonuçlandırarak düşüncelerini ve önerilerini bildirmek,
- ✓ Eğitim-öğretim seferberliği için de örgün, yaygın, sürekli ve açık eğitim hizmetini üstlenen kurumlara katkıda bulunacak önlemleri almak,
- ✓ Yörelerindeki tarım ve sanayinin gelişmesine ve ihtiyaçlarına uygun meslek elemanlarının yetişmesine ve bilgilerinin gelişmesine katkıda bulunmak, sanayi, tarım ve sağlık hizmetleri ile diğer hizmetleri ile hizmetlerde modernleşmeyi, üretimde artışı sağlayacak çalışma ve programlar yapmak, uygulamak ve yapılanlara katılmak, bununla ilgili kurumlara işbirliği yapmak ve çevre sorunlarına çözüm getirici önerilerde bulunmak,
- ✓ Eğitim teknolojisini üretmek, geliştirmek, kullanmak, yaygınlaştırmak,
- ✓ Yükseköğretimin uygulamalı yapılmasına ait eğitim-öğretim esaslarını geliştirmek, döner sermaye işletmelerini kurmak, verimli çalıştırmak ve bu faaliyetlerin geliştirilmesine ilişkin gerekli düzenlemeleri yapmak.” olarak

belirlenmiştir. Üniversitemiz de bir yükseköğretim kurumu olarak bu görevleri yerine getirmek için 27.06.1987 tarihinde 3389 sayılı yasa ile kurulmuştur.

3- Sorumluluk



Üst yönetici olan Rektör, iç kontrol sisteminin kurulması ve gözetilmesinden, harcama yetkilileri ise görev ve yetki alanları çerçevesinde, idari ve malî karar ve işlemlere ilişkin olarak iç kontrolün işleyişinden sorumludur.

Üniversitemizin malî hizmet birimi olan Strateji Geliştirme Dairesi Başkanlığı, iç kontrol

sisteminin kurulması, standartlarının uygulanması ve geliştirilmesi konularında çalışmalar yapmakta ve ön malî kontrol faaliyetini yürütmektedir. Muhasebe yetkilisi de, muhasebe kayıtlarının usulüne ve standartlara uygun, saydam ve erişilebilir şekilde tutulmasından sorumludur.

Üst yönetici, harcama yetkilileri ve diğer yöneticiler, mesleki değerlere ve dürüst yönetim anlayışına sahip olunmasından, malî yetki ve sorumlulukların bilgili ve yeterli yöneticilerle personele verilmesinden, belirlenmiş standartlara uyulmasının sağlanmasından, mevzuata aykırı faaliyetlerin önlenmesinden, kapsamlı bir yönetim anlayışıyla uygun bir çalışma ortamının ve saydamlığın sağlanmasından görev ve yetkileri çerçevesinde sorumludurlar. Üst yönetici ve bütçe ile ödenek tahsis edilen harcama yetkilileri her yıl, iş ve işlemlerinin amaçlara, iyi malî yönetim ilkelerine, kontrol düzenlemelerine ve mevzuata uygun bir şekilde gerçekleştirildiğini içeren iç kontrol güvence beyanını düzenler ve birim faaliyet raporları ile idare faaliyet raporlarına eklerler.

C- İDAREYE İLİŞKİN BİLGİLER

Üniversitenin Tarihçesi

Bölgemizin ticaret ve sanayi merkezi olan, Gaziantep ilinin adını taşıyan Üniversitemiz, eğitim-öğretime 1973 yılında ODTÜ Mühendislik Fakültesine bağlı olarak kurulan Makine Mühendisliği Bölümü ile başlamıştır. 1974 yılında Elektrik Mühendisliği Bölümünün açılması ile bu iki bölüm, Gaziantep Mühendislik Fakültesine dönüştürülmüştür. 1974 yılında Temel Bilimler Bölümü ile Lisan Bölümü kurulmuş, Fakülteye 1977 yılında Uygulamalı

Kimya Bölümü eklenmiştir. 1981 yılında İnşaat Mühendisliği kurulmuş, 1982 yılında Uygulamalı Kimya Bölümü Gıda Mühendisliği Bölümüne, Temel Bilimler Bölümü Fizik Mühendisliği Bölümüne dönüştürülmüştür. Ayrıca Milli Eğitim Bakanlığına bağlı faaliyet gösteren Gaziantep Meslek Yüksekokulu ile Kahramanmaraş Meslek Yüksekokulu da 1981 yılında Orta Doğu Teknik Üniversitesi, Gaziantep Mühendislik Fakültesine bağlanmıştır.

27 Haziran 1987 yılında 3389 sayılı yasa ile Mühendislik Fakültesine yeni kurulan çeşitli fakülte ve yüksekokulların da ilavesi ile Üniversitemiz tüzel kişiliğine kavuşmuştur. Kuruluşundan bu yana gelişimini hızla sürdüren Gaziantep Üniversitesi, çevre il ve ilçelere yayılarak üniversitemizden ayrılan fakülte ve yüksekokullarıyla yeni üniversitelerin kurulmasını sağlamıştır. Geçmiş yıllarda Harran Üniversitesi, Kahramanmaraş Sütçü İmam Üniversitesi, Adıyaman Üniversitesi ve son olarak da Muallim Rifat Eğitim Fakültesi, Kilis Fen-Edebiyat Fakültesi, Yusuf Şerefoğlu Sağlık Yüksekokulu ve Kilis Meslek Yüksekokulu üniversitemizden ayrılarak Kilis 7 Aralık Üniversitesinin akademik birimlerini oluşturmuştur.

Gaziantep Üniversitesi son yıllarda hızla büyüyerek 2014 yılı sonu itibariyle 15 fakülte, 5 yüksekokul, 10 meslek yüksekokulu, 4 enstitü, 22 araştırma ve uygulama merkezi ile, 5 Rektörlüğe bağlı birim, 1.497 akademik ve 1.285 idari personeli ile 36.201'e ulaşan öğrenci sayısı ile ülkenin önde gelen üniversitelerinden biridir.

1. FİZİKSEL YAPI

1.1. Açık, Kapalı Alanlar ve Kapalı Alanların Yerleşkelere Göre Dağılımı

Gaziantep Üniversitesinin toplam yüzölçümü 4.494.772,98 m², toplam kapalı alanı ise 440.392,00 m² dir. Üniversitemizin toplam 7 adet yerleşkesi vardır. Bu yerleşkelerin en büyüğü olan merkez kampus yüzölçümü 2.558.613,18 m², kapalı alanı 388.965,00 m²'dir. Küçükkızılhisar mahallesi Üniversite alanı toplam yüzölçümü 131.620,00 dir. Diğer Yerleşkelerin toplam açık ve kapalı alanları ise;

-Nizip Yerleşkesi toplam açık alan 807.002,56 m², kapalı alan 11.900 m²,

-İslâhiye Yerleşkesi toplam açık alan 346.729,35 m²,kapalı alan 9.460 m²,

-Araban Yerleşkesi toplam açık alan 99.600 m², kapalı alan 3.600 m²,

-Nurdağı Yerleşkesi toplam açık alan 474.605,00 m², kapalı alan 2.100 m²,

-Oğuzeli Yerleşkesi toplam açık alan 19.834,94 m², kapalı alan 5.650 m²,

-Naci Topçuoğlu Yerleşkesi toplam açık alan 31.349,77 m², kapalı alan 10.535 m²,

- Onkoloji Hastanesi Yerleşkesi toplam açık alanı 20.799,00 m², kapalı alanı 8.182,00 m²'dir.

Gaziantep Üniversitesi Merkez Yerleşkesi

Gaziantep Üniversitesi Merkez Kampusu, ve ildeki diğer yerleşkeler (Onkoloji Hastanesi, Küçükkızıllıhisar mahallesi Üniversite alanı, Sarısalkım mahallesi (Alleben göleti), Hangar, Naci Topçuoğlu MYO, Cenani Konağı 1-2, Havra) toplam açık alanı 1.717.001,13 m², toplam kapalı alan 407.682,00 m², 13 fakülte, 5 Yüksekokul, 5 Meslek Yüksekokulu, 4 Enstitü, Şahinbey Araştırma ve Uygulama Hastanesi ve Onkoloji Hastanesi, 5 Rektörlüğe Bağlı Bölüm, 22 Rektörlüğe Bağlı Uygulama ve Araştırma Merkezi ile hizmet vermektedir. Aşağıda, merkez kampüste bulunan birimler listelenmiştir.

Fakülteler

- 1.Tıp Fakültesi
- 2.Mühendislik Fakültesi
- 3.Fen Edebiyat Fakültesi
- 4.Eğitim Fakültesi
- 5.İktisadi ve İdari Bilimler Fakültesi
- 6.Diş Hekimliği Fakültesi
- 7.Mimarlık Fakültesi
8. Güzel Sanatlar Fakültesi
- 9.Sağlık Bilimleri Fakültesi
- 10.Hukuk Fakültesi
- 11.İlahiyat Fakültesi
- 12.İletişim Fakültesi
- 13.Havacılık ve Uzay Bilimleri Fakültesi

Meslek Yüksekokulları

1. Gaziantep Teknik Bilimler Meslek Yüksek Okulu
2. Sosyal Bilimler Meslek Yüksek Okulu
3. Sağlık Hizmetleri Meslek Yüksekokulu
4. Turizm ve Otelcilik Meslek Yüksekokulu
5. Naci Topçuoğlu Meslek Yüksekokulu

Yüksekokullar

1. Türk Musikisi Devlet Konservatuarı
2. Beden Eğitimi ve Spor Yüksekokulu
3. Yabancı Diller Yüksekokulu

4. Turizm İşletmeciliği Yüksekokulu
5. Sivil Havacılık Yüksek Okulu

Enstitüler

1. Fen Bilimleri Enstitüsü
2. Sağlık Bilimleri Enstitüsü
3. Sosyal Bilimler Enstitüsü
4. Eğitim Bilimleri Enstitüsü

Hastaneler

1. Şahinbey Araştırma ve Uygulama Hastanesi
2. Onkoloji Hastanesi

Rektörlüğe Bağlı Bölümler

1. Atatürk İlkeleri ve İnkılâp Tarihi
2. Enformatik Bölümü
3. Türk Dili Bölümü
4. Beden Eğitimi ve Spor Bölümü
5. Yabancı Diller Bölümü

Rektörlüğe Bağlı Araştırma ve Uygulama Merkezleri

1. Türkçe Öğretimi Uygulama ve Araştırma Merkezi (TÖMER)
2. Sürekli Eğitim Merkezi (GÜSEM)
3. Gaziantep El Sanatlarını Koruma ve Geliştirme Merkezi (GÜGEMER)
4. Kadın Sorunları Araştırma ve Uygulama Merkezi (GÜKAMER)
5. Avrupa Birliği Araştırmaları Merkezi (GABAM)
6. Atatürk İlkeleri ve İnkılâp Tarihi Araştırma ve Uygulama Merkezi (AİİTAUM)
7. Bilgisayar Araştırma ve Uygulama Merkezi (BİLAMER)
8. Çevre Araştırma Merkezi (GÜÇAMER)
9. Güneydoğu Anadolu Projesi Araştırma ve Uygulama Merkezi (GAPMER)
10. Mimarlık ve Şehircilik Uygulama ve Araştırma Merkezi
11. Sanayi Teknoloji Araştırma Merkezi
12. Toplumsal Duyarlılık Projeleri Merkezi
13. Toplumsal ve Ekonomik Araştırmalar Merkezi (GÜTEM)
14. Türk Dili Öğretim Merkezi
15. Türkiye Suriye İlişkileri Etüd Merkezi
16. Yabancı Diller Araştırma ve Uygulama Merkezi (YADİMER)

17. Göç ve Siyaset Araştırmalar Merkezi
18. Yurt Dışındaki Türkler ve Akraba Toplulukları Araştırma ve Uygulama Merkezi
19. Kariyer Planlama ve Girişimcilik Araştırma ve Uygulama Merkezi
20. Diş Hekimliği Uygulama ve Araştırma Merkezi
21. Arkeolojik ve Kültürel Değerleri Uygulama ve Araştırma Merkezi
22. Din Tarih ve Medeniyetler Uygulama ve Araştırma Merkezi

İdari Birimler

1. Genel Sekreterlik
2. Hukuk Müşavirliği
3. Strateji Geliştirme Daire Başkanlığı
4. Bilgi İşlem Daire Başkanlığı
5. Personel Dairesi Başkanlığı
6. İdari ve Mali İşler Daire Başkanlığı
7. Sağlık Kültür ve Spor Daire Başkanlığı
8. Öğrenci İşleri Daire Başkanlığı
9. Kütüphane ve Dokümantasyon Daire Başkanlığı
10. Yapı İşleri ve Teknik Daire Başkanlığı

Diğer Birimler

1. Döner Sermaye İşletme Müdürlüğü
2. Bilimsel Araştırma Projeleri Yönetim Birimi
3. Uluslararası İlişkiler Ofisi
4. Hastane Başhekimliği
5. Eğitim Koordinatörlüğü
6. Basın Yayın Halkla İlişkiler Müdürlüğü

Gaziantep Üniversitesi Nizip Yerleşkesi

Gaziantep Üniversitesi Nizip Yerleşkesi, Nizip Eğitim Fakültesi ve Nizip Meslek Yüksekokulu ile eğitim-öğretime devam etmektedir. Nizip Eğitim Fakültesi'nin kuruluş kararı 26.02.2010 tarih ve 27505 sayılı Resmî Gazete'de yayınlanarak yürürlüğe girmiştir. Nizip Meslek Yüksekokulu ise Gaziantep Üniversitesine bağlı olarak, Gaziantep Üniversitesi Senatosunun 04.12.1996 tarih ve 12 no'lu toplantı kararı ve Yükseköğretim Kurulu'nun 07.02.1997 tarih ve 2547 Sayılı Kanunun değişik 7 d / 2. Maddesi uyarınca Ön lisans seviyesinde eğitim- öğretim veren bir yüksekokul olarak kurulmuştur. Nizip Eğitim Fakültesi ve Nizip Meslek Yüksekokulu 807.002,56 m² toplam alan ve 11.900 m² kapalı alanla eğitim-

öğretime devam etmektedir. Nizip Eğitim Fakülte Binası tamamlanarak eğitim ve öğretim amaçlı kullanılmaktadır.

Gaziantep Üniversitesi İslâhiye Yerleşkesi

Gaziantep Üniversitesi İslâhiye Yerleşkesi İslâhiye İktisadi ve İdari Bilimler Fakültesi ve İslahiye Meslek Yüksekokulu ile eğitim-öğretime devam etmektedir. İslâhiye İktisadi ve İdari Bilimler Fakültesini 01.04.2009'da Yükseköğretim Kurulu tarafından uygun görülerek, İslahiye Meslek Yüksekokulu ise Yükseköğretim Genel Kurulunun 22.05.2008 tarihli toplantısında alınan kararla ve 2547 sayılı kanunun 2880 sayılı kanunla değişik 7/d-2 maddesi uyarınca Gaziantep Üniversitesine bağlı olarak 20.09.2010'da açılmıştır. Fakülte 170.264,07 m² toplam ve 5.650 m² kapalı alanla, Meslek Yüksekokulu 176.465,28 m² toplam 3.810 m² kapalı alanla hizmet vermektedir.

Gaziantep Üniversitesi Oğuzeli Yerleşkesi

Gaziantep Üniversitesi Oğuzeli Yerleşkesinde Oğuzeli Meslek Yüksekokulu hizmet vermektedir. Meslek Yüksekokulu 19.834,94 m² toplam, 5.650 m² kapalı alanla eğitim-öğretime devam etmektedir. Meslek Yüksekokulu 24.12.2002 tarihli Yüksek Öğretim Yürütme Kurulu Kararı ile kurulmuştur.

Gaziantep Üniversitesi Nurdağı Yerleşkesi

Gaziantep Üniversitesi Nurdağı Yerleşkesinde 22 Nisan 2009'da kurulan Nurdağı Meslek Yüksekokulu hizmet vermektedir. Meslek Yüksekokulu 474.605 m² toplam 2.100 m² kapalı alanıyla eğitim-öğretime devam etmektedir.

Gaziantep Üniversitesi Araban Yerleşkesi

Gaziantep Üniversitesi Araban Yerleşkesinde 30.06.2009 yılında kurulan Araban Meslek Yüksekokulu 99.600,00 m² toplam, 3.600 m² kapalı alanıyla eğitim-öğretime devam etmektedir.

Gaziantep Üniversitesi Naci Topçuoğlu Yerleşkesi

Naci Topçuoğlu Meslek Yüksekokulu, Yüksek Öğretim Genel Kurulunun 26.09.2003 tarihli toplantısında alınan karar ve 2547 Sayılı Kanunun 2880 Sayılı Kanunla değişik 7/d-2 maddesi uyarınca Gaziantep Üniversitesi'ne bağlı bir Meslek Yüksekokulu olarak kurulmuştur. Meslek Yüksek Okulu 31.349,77 m² toplam yüzölçümü, 10.535 m² kapalı alanıyla eğitim öğretime devam etmektedir.

Gaziantep Üniversitesi Taşınmazlarının Dağılımı					
Yerleşke Adı/Birim/Bölüm	Mülkiyet Durumuna Göre Taşınmaz Alanı				Açıklama
	Üniversite	Maliye Haz.	Diğer	Toplam (m ²)	
Merkez Kampusu	1.092.126,79	401.424,51	1.065.061,88*	2.558.613,18	Kredi ve Yurtlar kurumuna 2009 yılında 30.000 m ² 2013 yılında 7.500 m ² tahsis edilmiştir.
Onkoloji Hastanesi			20.799	20.799	Türk Kanser Araştırma ve Savaş Kurumundan tahsisli.
Küçük kızılhisar Üniv. Alanı		131.620,00		131.620,00	
Sarısalkım Mah. (Allaben Göleti)			3.019,18	3.019,18	Eğitim ve Su Sporları Müsabakalarında Kullanmak Üzere Gaziantep Büyükşehir Belediyesinden Kiralanmıştır
Naci Topçuoğlu Meslek Yüksekokulu			31.349,77	31.349,77	
Oğuzeli Meslek Yüksekokulu	10.657,15	9.177,79		19.834,94	
Hangar			1.600,00	1.600,00	Pilotaj eğitimi için Devlet Hava Meydanları İşletmesi tarafından kiralanmıştır
Nurdağı Meslek Yüksekokulu		470.495,00		470.495,00	
Nurdağı Meslek Yüksekokulu Su Kuyusu	4.110,00			4.110,00	
İslahiye İkt. İd. Bil. Fak.		170.264,07		170.264,07	-İfraz sonucu 131 ada 1 parsel 188.753,00 m ² ; 101 ada 1 parsel 163 parsel ve 164 nolu parsellere dönüştü - 163 nolu parsel 7.785,40 m ² yurt kurumuna tahsis edildi
İslahiye Meslek Yüksekokulu		176.465,28		176.465,28	Kahramanmaraş Sütçü İmam Üniversitesinden devir.
Araban Meslek Yüksekokulu		99.600,00		99.600,00	Doğan mah. 48 nolu parselde 84.600 m ² 2014 yılında tahsis edildi.
Nizip MYO +Eğitim Fakültesi		807.002,56		807.002,56	133 ada, 049 parsel ifraz sonucu: 133 ada 49.53.54.55 ve 56 nolu parseller oluşmuştur.
Toplam	1.106.893,94	2.266.049,21	1.121.829,83	4.494.772,98	

Tablo 1 Gaziantep Üniversitesi Taşınmazlarının Dağılımı

* 800.000 m²'si devlet ormanı, 230.000 m²'si ise özel orman alanıdır.

Gaziantep Üniversitesi Kapalı Alanları Dağılımı				
Yerleşke Adı/Birim/Bölüm	Kapalı Alan Miktarı (m ²)			Toplam (m ²)
	Üniversite	Maliye Haz.	Diğer	
*Merkez Kampus	379.708	8300	957	388.965
Onkoloji Hastanesi	8.182			8.182
Naci Topçuoğlu Meslek Yüksekokulu	10.535			10.535
Oğuzeli Meslek Yüksekokulu	5.650			5.650
Nurdağı Meslek Yüksekokulu (Nurdağı Belediyesinden Tahsisli)			2.100	2.100
İslahiye İkt. İd. Bil. Fak.	5.650			5.650
İslahiye Meslek Yüksekokulu (Kahramanmaraş Sütçü İmam Ünv.Devir)			3.810	3.810
Araban Meslek Yüksekokulu	3.600			3.600
Nizip Meslek Yüksekokulu	6.250			6.250
Nizip Eğitim Fakültesi	5.650			5.650
Toplam	425.225	8.300	6.867	440.392

Tablo 2 Gaziantep Üniversitesi Kapalı Alanları Dağılımı

* Merkez Kampüs'e; Cenani konağı 1= 707 m², Cenani Konağı 2 = 530 m² ve Havra Binası = 957 m² kapalı alanları da dahil edilmiştir.

Kapalı Mekânların Hizmet Alanlarına Göre Dağılımı (m ²)						
Birimler	Eğitim	İdari	Sosyal	Spor	Sağlık	Toplam
İdari Birimler	--	32.886	4.200	--	--	37.086
Fakülteler	137.760	13.290	410			151.460
Yüksekokullar	19.050	--	--			19.050
Meslek Yüksek Okulları	55.160	4.490				59.650
Hastaneler		5.278			85.714	90.992
Diğerleri	2600	3.280	65.199	11.075		82.154
Toplam	214.570	59.224	69.809	11.075	85.714	440.392

Tablo 3 Kapalı Mekânların Hizmet Alanlarına Göre Dağılımı

Kapalı mekânların hizmet alanlarına göre dağılımına baktığımızda eğitim ve sağlık amaçlı kullanılan kapalı mekânların daha fazla olduğu görülecektir. Eğitim amaçlı kullanılan kapalı mekânların büyük bölümü merkez kampüs içerisindeki akademik birimlere aittir.

Sağlık amaçlı kullanılan kapalı mekânları ise Şahinbey Araştırma ve Uygulama Hastanesi ve Onkoloji Hastanesinin alanları oluşturmaktadır.

1.2. Taşıtlar

2014 yılı bütçemize 1 adet T11 (bütçe) , 1 adet T9 (hibe) olmak üzere; 2 adet araç satın alınmıştır. T11 Otobüs (35+2) 222.597,25 ₺ değerindedir. 1 adet T9 Panel (5+1) hibe yoluyla alınarak kayıtlara işlenmiştir.

Mevcut Taşıtlar			
Taşıt Cinsi	Kuruma Ait Taşıtlar	Hizmet Alımı Yoluyla Edinilmiş	Toplam
Binek Otomobil	12	-	12
Station-Wagon	3	-	3
Minibüs (Sürücü dahil en fazla 15 kişilik)	5	6*	11
Pick-up (Kamyonet, şoför dahil 3 veya 6 kişilik)	6	-	6
Panel	3	-	3
Midibüs (Sürücü dahil en fazla 26 kişilik)	1	2	3
Otobüs (Sürücü dahil en az 27 kişilik)	8	2	10
Kamyon şasi-kabin (tam yük ağırlığı en az 12.000kg)	2	-	2
Ambulans (Tıbbi donanımlı)	4	-	4
İş makinesi JCB	1		1
Mini loder	1		1
Hidrolik plantkom	1		1
İtfaiye aracı	3		3
Traktör	10		10
Yol süpürme Aracı	1		1
Toplam	61	10	71

Tablo 4 Mevcut Taşıtlar

(*) Bu taşıtların 5 tanesi Döner Sermaye bütçesinden ödenmektedir.

1.3. Lojmanlar

Üniversitemizde toplam 92 adet lojman bulunmaktadır. Bu lojmanların 88 adedi merkez kampüste 4 tanesi ise İslahiye de bulunmaktadır. Merkez kampüsteki lojmanların 16 tanesi 2+1, geriye kalan 72 tanesi ise 3+1'dir.

Lojmanlar				
	2013		2014	
	Dolu	Boş	Dolu	Boş
Sayısı (Adet)	88	3	86	5

Tablo 5 Lojmanlar.

1.4. Eğitim Alanları, Derslikler ve Ofis Alanları

Eğitim Alanları					
Kapasite	Amfi (Adet)	Sınıf (Adet)	Bilgisayar Lab. (Adet)	Diğer Lab. (Adet)	Toplam (Adet)
0-50 Kişilik	--	343	39	174	556
51-75 Kişilik		100	7	7	114
76-100 Kişilik		47	5	10	62
101-150 Kişilik	10	3			13
151-250 Kişilik	12	4			16
Toplam	22	497	51	191	761

Tablo 6 Eğitim Alanları



Ofis Alanları		
Alt Birim	Ofis Sayısı	m ²
Yönetim Ofisleri	199	5.901
Akademik Personel Ofisleri	1.092	18.924
İdari Personel Ofisleri	459	13.641
Diğer	162	7.843
Toplam	1.912	46.309

Tablo 7 Ofis Alanları

1.5. Sosyal Alanlar

Yemekhaneler, Kantinler ve Kafeteryalar			
Bölümler	Sayısı(Adet)	Kapalı Alanı(m ²)	Kapasitesi(Kişi)
Yemekhane	10	15.264	6.300
Kantin ve Kafeterya	23	3.859	-
Diğer İşletmeler	65	4.569	500
Toplam	98	23.692	6.800

Tablo 8 Yemekhaneler, Kantinler ve Kafeteryalar



Yapımına 2013 yılında başlanan ; içerisinde 44 adet dükkan bulunan tahmini 500 kişi kapasiteli Çarşı kompleksinin inşaatı tamamlanmıştır.

Spor Tesisleri		
Bölümler	Sayısı (Adet)	Alanı(m ²)
Kapalı Spor Tesisleri	2	11.075
Açık Spor Tesisleri	13	26.784
Toplam	15	37.859

Tablo 9 Spor Tesisleri



Yapımına 2010 yılında başlanan 9.700 m² li spor kompleksi inşaatımız 2012 yılında bitirilerek hizmete açılmıştır. Spor Kompleksinin içerisinde; Yarı olimpik yüzme havuzu, bowling salonu, kapalı spor salonu, buz pateni, tırmanma duvarı ve fitness salonu mevcuttur.

Toplantı-Konferans Salonları			
Kapasitesi	Toplantı Salonu	Konferans Salonu	Toplam
0-50 Kişilik	31	3	34
51-75 Kişilik	6	1	7
76-100 Kişilik	1	3	4
101-150 Kişilik	1	6	7
151-250 Kişilik	4	8	12
251-Üzeri Kişilik	-	2	2
Toplam	43	23	66

Tablo 10 Toplantı Konferans Salonları

2. ÖRGÜT YAPISI

Üniversite Yönetim Organları

Gaziantep Üniversitesinin yönetim ve organizasyonu 2547 sayılı yasa hükümlerine göre belirlenmiştir. Üniversitenin yönetim organları Rektör, Üniversite Senatosu ve Üniversite Yönetim Kuruludur.

Rektör: Profesör akademik unvanına sahip kişiler arasından görevdeki rektörün çağrısı ile toplanacak üniversite öğretim üyeleri tarafından seçilecek altı aday arasından Yüksek Öğretim Kurulunda belirlenen üç aday içinden Cumhurbaşkanınca dört yıl süre ile atanır. İki dönemden fazla rektörlük yapılamaz. Rektör, üniversitenin tüzel kişiliğini temsil eder ve üniversitenin en üst yöneticisidir. Rektör, çalışmalarında kendisine yardım etmek üzere, üniversitenin aylıklı profesörleri arasından en çok üç kişiyi rektör yardımcısı olarak seçer.

Senato: Rektörün başkanlığında, rektör yardımcıları, dekanlar ve her fakülteden fakülte kurullarınca üç yıl için birer öğretim üyesi ile rektörlüğe bağlı enstitü ve yüksekokul müdürlerinden teşekkül eder. Senato, üniversitenin akademik organı olarak işlev görür. Bu kapsamda üniversitenin eğitim-öğretim, bilimsel araştırma ve yayım yapan faaliyetlerinin esasları hakkında karar almak ve Üniversite Yönetim Kuruluna üye seçmek temel görevleri arasındadır.

Üniversite Yönetim Kurulu; Rektörün başkanlığında dekanlardan, üniversiteye bağlı değişik öğretim birim ve alanlarını temsil edecek şekilde senato tarafınca dört yıl için seçilecek üç profesörden oluşur. Üniversite yönetim kurulu, idari faaliyetlerde rektöre yardımcı bir organ olarak işlev görmektedir.

Fakülte, Enstitü ve Yüksekokul düzeyinde yönetim organları aşağıdaki gibidir.

Fakülte organları; Dekan, Fakülte Kurulu ve Fakülte Yönetim Kurulundan oluşur.

Enstitü Organları; Enstitü Müdürü, Enstitü Kurulu ve Enstitü Yönetim Kurulundan oluşur.

Yüksekokul Organları; Yüksekokul Müdürü, Yüksekokul Kurulu ve Yüksekokul Yönetim Kurulundan oluşur. Fakülte ve yüksekokullar bölüm, anabilim dalı ve bilim dalı olarak yapılırlar.

İdari Yönetim; İdari teşkilatın başı Genel Sekreterdir. Genel Sekretere bağlı Genel Sekreter Yardımcılığı, Daire Başkanlıkları, Müdürlükler, Hukuk Müşavirliği ve diğer idari birimler bulunmaktadır. Ayrıca akademik birimlerde fakülte/yüksekokul/enstitü sekreterleri bulunmaktadır. Bunlar buldukları birimlerin üst yöneticisine (Dekan ve Yüksekokul Müdürleri) bağlı olup birimlerindeki idari işleyişten sorumludurlar.

İç Denetim Birimi; Üniversitemizde 5018 sayılı Kamu Mali Yönetimi ve Kontrol Kanunu ile bu kanuna göre çıkartılan yönetmelikler uyarınca atanan iç denetçilerimiz bir program dahilinde iç denetim faaliyetlerini sürdürmekte ve Üst Yöneticiye rapor halinde sunmaktadır.

Üniversite Yönetimi

Üniversite Senatosu	
Doğal Üyeler	
Prof.Dr. Mehmet Yavuz COŞKUN	Başkan
Prof.Dr. Ali GÜR	Rektör Yardımcısı
Prof.Dr. Fahrettin GÖĞÜŞ	Rektör Yardımcısı (Tedviren)
Prof.Dr. Türkay DERELİ	Rektör Yardımcısı
Prof.Dr. Cahit BAĞCI	Rektör Yardımcısı
Prof.Dr. Mustafa BAYRAM	Mühendislik Fakültesi Dekan V.
Prof.Dr. Levent ELBEYLİ	Tıp Fakültesi Dekanı
Prof.Dr. Adil KILIÇ	Fen-Edebiyat Fakültesi Dekanı
Prof.Dr. Mehmet Yaşar GÜNDOĞDU	İktisadi ve İdari Bilimler Fakültesi Dekan V.
Prof.Dr. Nuri YAVUZ	Gaziantep Eğitim Fakültesi Dekanı
Prof.Dr. Metin GÜNGÖRMÜŞ	Diş Hekimliği Fakültesi Dekanı
Prof.Dr. Mustafa ÖZAKÇA	Mimarlık Fakültesi Dekan V.
Prof.Dr. Hakan ALTINTAŞ	İslahiye İktisadi ve İdari Bilimler Fak. Dekanı
Prof.Dr. Kıvanç GÜNGÖR	Sağlık Bilimleri Fakültesi Dekanı V.
Prof.Dr. M.Tevfik GÜLSOY	Güzel Sanatlar Fakültesi Dekan V.
Prof.Dr. Mehmet ÖZASLAN	Nizip Eğitim Fakültesi Dekan
Prof.Dr. M.Tevfik GÜLSOY	Hukuk Fakültesi Dekanı
Prof.Dr. Cengiz TORAMAN	İletişim Fakültesi Dekan V.
Prof.Dr. Şehmus DEMİR	İlahiyat Fakültesi Dekan
Prof.Dr. İbrahim H. GÜZELBEY	Havacılık ve Uzay Bilimleri Fakültesi Dekanı
Prof..Dr. Metin BEDİR	Fen Bilimleri Enstitüsü Müdürü
Prof.Dr. Mehmet TARAKÇIOĞLU	Sağlık Bilimleri Enstitüsü Müdürü
Prof.Dr. Hilmi BAYRAKTAR	Sosyal Bilimler Enstitüsü Müdürü
Doç.Dr. Mehmet Fatih ÖZMANTAR	Eğitim Bilimleri Enstitüsü Müdürü
Öğr.Gör. Hakan TATYÜZ	Türk Musikisi Devlet Konservatuvarı Müdürü
Doç.Dr. Mürsel BİÇER	Beden Eğitimi ve Spor Yüksekokulu Müdürü
Doç.Dr. Birsan BAGÇECİ	Yabancı Diller Yüksekokulu Müdürü
Y.Doç.Dr. Serdar DERMAN	Nizip Meslek Yüksekokulu Müdürü
Doç.Dr. Hülya ÇİÇEK	Sağlık Hizmetleri Meslek Yüksekokulu Müdür
Y.Doç.Dr. Atınç OLCAY	Turizm ve Otelcilik Meslek Yüksekokulu Müdürü
Prof.Dr. Ömer Faruk BAKKALOĞLU	Teknik Bilimler Meslek Yüksekokulu Müdürü
Y.Doç.Dr. Metin YILDIRIM	Sosyal Bilimler Meslek Yüksekokulu Müdürü
Prof.Dr. Cahit BAĞCI	Naci Topçuoğlu Meslek Yüksekokulu Müdür V.
Y.Doç.Dr. Necip Fazıl YILMAZ	Oğuzeli Meslek Yüksekokulu Müdürü
Y.Doç.Dr. Mehmet AYTEKİN	Nurdağı Meslek Yüksekokulu Müdürü
Y.Doç.Dr. Durmuş Ali SÖYLER	Araban Meslek Yüksekokulu Müdürü
Y.Doç.Dr. H.Ahmet DEVECİ	İslahiye Meslek Yüksekokulu Müdür V.

Seçilmiş Üyeler	
Prof.Dr. Bahattin KANBER	Mühendislik Fakültesi Öğretim Üyesi
Prof.Dr. Ecir Ali ÇAKMAK	Tıp Fakültesi Öğretim Üyesi
Prof.Dr. Mehmet SÖNMEZ	Fen-Edebiyat Fakültesi Öğretim Üyesi
Y.Doç.Dr. Ayhan DOĞAN	Gaziantep Eğitim Fakültesi Öğretim Üyesi

Tablo 11 Üniversite Senatosu

Üniversite Yönetim Kurulu	
Doğal Üyeler	
Prof.Dr. Mehmet Yavuz COŞKUN	Başkan
Prof.Dr. Mustafa BAYRAM	Mühendislik Fakültesi Dekan V.
Prof.Dr. Levent ELBEYLİ	Tıp Fakültesi Dekanı
Prof.Dr. Adil KILIÇ	Fen-Edebiyat Fakültesi Dekanı
Prof.Dr. Mehmet Yaşar GÜNDOĞDU	İktisadi ve İdari Bilimler Fakültesi Dekan V.
Prof.Dr. Mustafa ÖZAKÇA	Mimarlık Fakültesi Dekan V.
Prof.Dr. Nuri YAVUZ	Gaziantep Eğitim Fakültesi Dekanı
Prof.Dr. Metin GÜNGÖRMÜŞ	Diş Hekimliği Fakültesi Dekanı
Prof.Dr. Hakan ALTINTAŞ	İslahiye İktisadi ve İdari Bilimler Fak. Dekanı
Prof.Dr. M.Tevfik GÜLSOY	Güzel Sanatlar Fakültesi Dekan V.
Prof.Dr. Mehmet ÖZASLAN	Nizip Eğitim Fakültesi Dekan
Prof.Dr. Şehmus DEMİR	İlahiyat Fakültesi Dekan
Prof.Dr. M.Tevfik GÜLSOY	Hukuk Fakültesi Dekanı
Prof.Dr. Cengiz TORAMAN	İletişim Fakültesi Dekan V.
Prof.Dr. İbrahim H. GÜZELBEY	Havacılık ve Uzay Bilimleri Fakültesi Dekanı
Seçilmiş Üyeler	
Prof.Dr. Avni GÖKALP	Tıp Fakültesi Öğretim Üyesi

Tablo 12 Üniversite Yönetim Kurulu

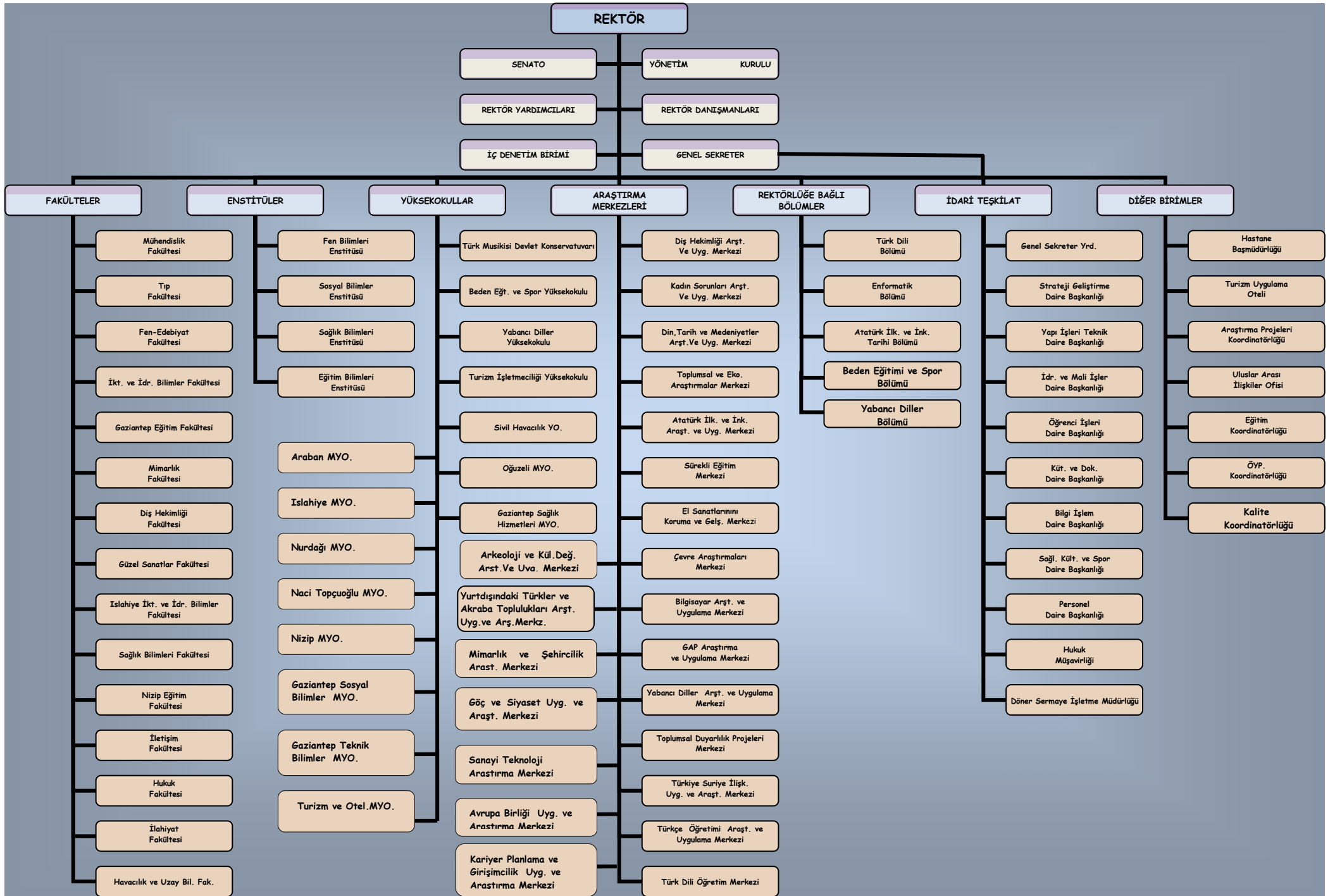

3. BİLGİ VE TEKNOLOJİK KAYNAKLAR

Üniversitemiz hizmetlerini yerine getirirken teknolojik gelişmeleri takip etmekte ve en son teknoloji ile hizmet vermeye çalışmaktadır. Bu ilkedan hareketle; tüm birimlerin bordro sicil ve istihkak dağıtımını, malzeme hareketleri, evrak hareketleri, kütüphane hizmetleri hareketleri, personel özlük işleri ve her türlü öğrenci hareketleri hizmetlerinin otomasyonu sağlanmaktadır.

Üniversitemiz dokümanlarının önemli bir kısmını otomasyon sistemleri kullanarak oluşturmaktadır. Bilişim sistemlerinin alt yapısı e-devlet uygulamasına hazır vaziyettedir. Bilgi Teknolojilerinin temel yürütücüsü olan Bilgi İşlem Daire Başkanlığı kullanıcıların ihtiyaçlarına en seri bir şekilde cevap vermeye çalışmakta ve yenilikler sürekli kullanıcılara aktarılmaktadır. Kesintisiz ve kaliteli bir iletişim hizmetinin verilmesi için azami derecede gayret gösterilmektedir. Bu kapsamda network bağlantı hatlarının geneli F/O kablolarla yapılmaktadır.

Üniversitemiz merkez ve uzak kampüslerinde, internet bağlantıları için gerek kablo gerekse wireless network üzerinden DHCP ve DNS serverlerden IP atamaları yapılarak internete bağlanılmaktadır. Önceki yıllarda wireless üzerinden yapılmakta olan internet bağlantıları herhangi bir kontrol ve denetim yapılmadan gerçekleşmekte iken 2010 yılı Ocak ayından itibaren, öncelikle merkez kampüsümüz içinde, denetim ve kimlik kontrolü yapılarak bağlantı hizmeti verilmeye başlanılmış olup Bilgi İşlem Daire Başkanlığı'na kayıtlı olmayan ve yetki verilmeyen hiçbir PC, labtop veya mobil cihaza üniversitemiz ağı üzerinden bağlanılamamaktadır. Bu sistem EDUROAM ile bütünleştirilerek ULAKNET üzerinden Türkiye genelindeki tüm üniversitelerle ve dünya ile entegre edilmiştir. Üniversitemiz personel ve öğrencilerinin kimlik kartları; ödeme ve kampüs-bina giriş çıkış kontrolleri için kullanılan akıllı kart sistemi Bilgi İşlem Daire Başkanlığı yazılım, network ve altyapı çalışmalarındaki teknik desteği ile kullanılmaktadır.

Kurulan wireless kimlik kontrol ve denetim server yazılımı ile üniversitemiz mensubu personel ve öğrencilerimiz üniversitemiz dahilinde ve ulaknet üzerinden ülkemiz genelinde ve daha sonra EduRoam kapsamında tüm dünya üzerinde 35 ülkede üniversitemiz serverleri üzerindeki kendi kullanıcı bölgelerine ve e-mail hesaplarına herhangi bir IP-MAC adres vs kaydı yaptırmadan ve herhangi bir yere başvurmadan üye kurum ve kuruluşlar üzerinden erişebileceklerdir ve internete bağlanabileceklerdir.

Bilgi İşlem Daire Başkanlığı bünyesinde server denemeleri yapılmış ve kullanılmaya başlanılmış olan Multi-videokonferans sisteminin aktif olarak tüm üniversite personelimiz

tarafından kullanılmalarına imkan sağlamak üzere bir Multi-video konferans salonu hazırlıkları devam etmektedir. Salonun kullanıma hazırlanması ile isteyenlere seminerler düzenlenerek kullanıma açılacaktır. Yine Bilgi İşlem Daire Başkanlığı bünyesinde yapılmış ve kullanılmaya başlanılmış olan etkileşimli ders anlatımına imkan sağlayan İnteraktif Tahta Sistemi denemeleri devam etmekte olup önümüzdeki dönemde aktif olarak tüm üniversite akademik personelimiz tarafından kullanılmalarına imkan sağlamak üzere isteyenlere tanıtım ve kullanım seminerleri verilecektir.

Üniversite Sanayi İşbirliği projesi kapsamında akademisyenlerin ve şehrimizdeki sanayici ve iş adamlarının bilgilerini girebilecekleri ve ihtiyaç duydukları araştırmacıya kolayca ulaşabilmelerini sağlayan ve Ar-Ge çalışmalarını hızlandırması düşünülen sistem için yazılım çalışmaları devam etmektedir.

Google Earth üzerinde hazırlanmış olan Üniversitemiz 3-boyutlu kampüs çalışmamız ülkemizde tek 3-D kampüs uygulaması olup özellikle üniversite sınavları ve üniversite tercih dönemlerinde öğrenciler tarafından kampüsün sanal olarak gezilmesi, binaların ve kampüs genel görünüm ve yapısının anlaşılması amacıyla kullanıldığı adaylarımız tarafından BİDB/BİM'ne yollanan öğrenci maillerinden anlaşılmaktadır. Bu yönüyle bu çalışmaya başlarken üniversitemizin aday öğrencilere ve dünyaya tanıtımına katkı amacımıza ulaşmış olmamız bizim için memnuniyet vericidir. Su an için Tıp Fakültesi Hastanemiz de Google Earth üzerinde izlemeye açık olup, Amfi Tiyatro, Gaziantep MYO, Biyoloji Bölümü yüklemeleri yapılmış olup Google'dan onayları beklenmektedir. Ayrıca inşası bitmiş olan Diş Hekimliği Fakültesi binası, ek binalar ve inşaatı bitecek olan diğer binalar da üç boyutlu olarak tasarlanıp yüklenecek ve tüm kampüs 3-D olarak sunulmuş olacaktır. Önümüzdeki yıllarda Google Earth üzerinde yapılan aynı çalışmanın Microsoft Bing 3D üzerinde de yapılması ve kullanıma sunulması düşünülmektedir.

Üniversitemiz web sayfası modern bir arayüz yapısı uygulanarak daha kolay bir erişime kavuşturuldu. Hedef kitlelere uygun yapısı ile site içerisinde dolaşım kolaylaşırken, üniversitemizin etkinlik, haber ve duyuruları ön plana çıkarıldı. Twitter, facebook ve youtube vs. gibi sosyal medya hesaplarının etkin yönetimi ile yüksek bir kullanıcı oranına ulaşıldı.

360 derece sanal tur ile aday öğrencilerin kampüs hakkında fikir sahibi olmalarına olanak sağlanırken etkin bir platform olan google earth'te de 3B bina yapısı sağlandı. Daha önceden optik okuyucularla bazı bölümlerde yapılan öğretim elemanı ve ders değerlendirme anketleri elektronik ortama taşınarak tüm bölümlerde dönem sonlarında uygulanmaya başlandı. Uluslararası öğrenci alımlarında başvurular elektronik ortama taşınarak değerlendirme sürecine etkin katkısı sağlandı.

Sonuç olarak Üniversitemiz teknolojik gelişmeleri yakından takip etmekte ve bu teknolojilere entegre olmaya çalışmaktadır. Üniversitemiz hizmetlerini aşağıda bulunan bilgisayar ve sistemler aracılığıyla yapmaktadır.

3.1 Yazılım ve Bilgisayarlar

Üniversitemizde kullanılan toplam bilgisayar sayısı 6.313 olup mevcut sistem ve yazılımlar aşağıda gösterilmiştir.

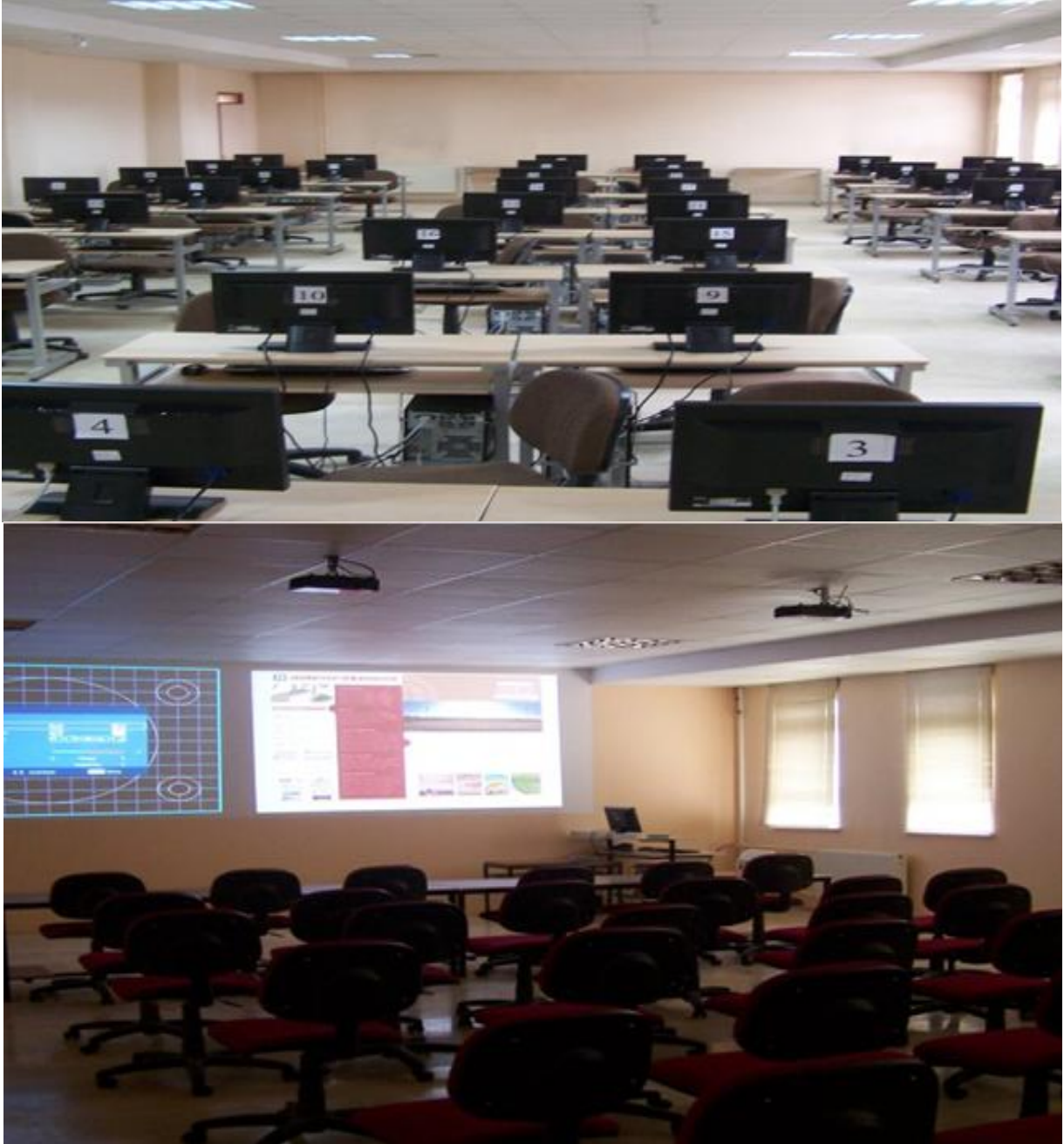

ÜNİVERSİTEMİZDE KULLANILAN MEVCUT SİSTEM VE YAZILIMLAR				
Kullanılan Yazılım Programı	Sorumlu Birim Adı	Kullanıcı Birimler	Yazılımın Teknik Bilgileri ve Özellikleri	Kullanım Alanları
E-Posta Server Yazılımı	Bilgi İşlem D.Bşk.	Tüm Üniversite	İşletim Sistemi: Slackware, MTA: Sendmail; Web Mail Arayüz: Open WebMail, Horde, Squirrelmail	Personel ve öğrenciler için elektronik posta işlemlerinin sunulduğu sistem.
Web Server Yazılımı	Bilgi İşlem D.Bşk.	Tüm Üniversite	İşletim Sistemi: Slackware, Web Sunucu: Apache	Personel ve öğrenciler için web sayfası yayınlama hizmeti sunan sistem.
Öğrenci İşleri Programı	Bilgi İşlem D.Bşk, Öğrenci İşleri D.Bşk.	Tüm Üniversite	İşletim Sistemi: Redhat 6 , Programlama Dili: Java , Veritabanı : Oracle 10g	Öğrenci kaydı , ders not vb. işlemler.
Akıllı Kart Sistemleri	Bilgi İşlem D.Bşk, Yemekhane	Tüm Üniversite	İşletim Sistemi: Windows 2003 Server , Programlama Dili: Visual Basic, Veritabanı : MS SQL	Kartlı Geçişler, yemek hizmetleri, kitap ödünç alma işlemleri.
Kütüphane Programı	Bilgi İşlem D.Bşk, Kütüphane D.Bşk.	Tüm Üniversite	İşletim Sistemi: Windows 2003 Server , Programlama Dili: File Maker , Veritabanı : File Maker	Kitapların kayıtlarının tutulması ve katalog taramasının yapılabilmesi.
DNS Sunucu	Bilgi İşlem D.Bşk, Kütüphane D.Bşk.	Tüm Üniversite	İşletim Sistemi: Slackware, Programlama Dili: Php Veritabanı: Mysql	DNS hizmeti veren sunucu.
Eduroam Sunucu	Bilgi İşlem D.Bşk, Kütüphane D.Bşk.	Tüm Üniversite	İşletim Sistemi: Slackware, Programlama Dili: Php Veritabanı: Mysql	Kablosuz ağ için Radius tabanlı kimlik doğrulama hizmeti veren sunucu
Log sunucu	Bilgi İşlem D.Bşk, Kütüphane D.Bşk.	Tüm Üniversite	İşletim Sistemi: Slackware, Programlama Dili: Php Veritabanı: Mysql	Sunularımıza ait log kayıtlarının tutulması
Lojman Otomasyonu	Bilgi İşlem D.Bşk, Evrak Arşiv İşleri Md.	Evrak Arşiv İşleri Md.	İşletim Sistemi: Slackware, Programlama Dili: Php Veritabanı: Mysql	Gelen / Giden evrak kayıt ve dağıtımının yapılması.
Maaş Programı	Bilgi İşlem D.Bşk, Tahakkuk Md.	Tahakkuk Md.	Programlama Dili: Fortran	Personel maaşının hesaplanması.
Akademik Personel Programı	Bilgi İşlem D.Bşk, Akademik Özlük İşleri Md.	Akademik Özlük İşleri Md.	İşletim Sistemi: Slackware, Programlama Dili: Php Veritabanı: Mysql	Akademik personel özlük bilgileri işlerinin yapılması.
İdari Personel Programı	Bilgi İşlem D.Bşk, İdari Özlük İşleri Md.	İdari Özlük İşleri Md.	İşletim Sistemi: Slackware, Programlama Dili: Php Veritabanı: Mysql	İdari personel özlük bilgileri işlerinin yapılması.
Yaz Okulu Ek Ders Ücret Hesabı Programı	Bilgi İşlem D.Bşk., Öğrenci İşleri D.Bşk, Strateji D.Bşk.	Tüm Üniversite	İşletim Sistemi: Slackware, Programlama Dili: Php Veritabanı: Mysql	Yaz okulu ek ders ücretlerinin hesaplanması.
Akademik Değerlendirme Kurulu Anket Sistemi	Bilgi İşlem D.Bşk, Eğitim Koordinatörlüğü	Tüm Üniversite	İşletim Sistemi: Slackware, Programlama Dili: Php Veritabanı: Mysql	Üniversite personel ve öğrencilerinin menüyetini ölçen anket sistemi.
İnternet Bilgi Sistemi	Bilgi İşlem D.Bşk	Tüm Üniversite	İşletim Sistemi: Slackware, Programlama Dili: Php Veritabanı: Mysql	Üniversite web sayfası içerik yönetim sistemi.
Mezun Bilgi Sistemi	Bilgi İşlem D.Bşk, Öğrenci İşleri D.Bşk.	Tüm Üniversite	İşletim Sistemi: Slackware, Programlama Dili: Php Veritabanı: Mysql	Mezun olan öğrencilerin üniversite ve birbirleri ile olan iletişimi sağlayan sistem.
Derslik/Labaratuvlar Yönetim Programı	Bilgi İşlem D.Bşk, Enformatik Bölümü	Enformatik Bölümü	İşletim Sistemi: Slackware, Programlama Dili: Php Veritabanı: Mysql	Derslik/Labaratuvarlara derslerin dağıtılması ve ders saatlerinin takip edilmesi.
E-Bütçe	Strateji Geliştirme Daire Başkanlığı	Tüm Üniversite		Bütçe uygulama, bütçe hazırlık, performans bütçe, personel bilgileri, maaş ve yük hesabı işlemleri
Say2000i	Strateji Geliştirme Daire Başkanlığı	Strateji Geliştirme Daire Başkanlığı		Personel işlemleri, bütçe ödemeleri ve muhasebe kayıtları
Bilimsel Araştırma Projeleri Otomasyonu	Bilimsel Araştırma Projeleri	Akademik Personel	İşletim Sistemi: Slackware, Programlama Dili: Php Veritabanı: Mysql	Bilimsel araştırma proje tekliflerinin değerlendirilmesi, kabulü, desteklenmesi, bunlara ilişkin hizmetlerin yürütülmesi.
Elektronik Belge Yönetim Sistemi	Evrak Arşiv İşleri Müdürlüğü	Tüm Üniversite	İşletim Sistemi: Windows 2008 Server Veritabanı : MS SQL	Elektronik Belge Yönetim Sistemi

Tablo 13 Mevcut Sistem ve Yazılımlar

3.2 Kütüphane Kaynakları

Merkez kampüsünde bulunan kütüphane binamız 7.000 m² lik bir alana sahip olup, okuma amaçlı kullanılan salonlar ile birlikte koleksiyonların bulunduğu salonlarımız mevcuttur. Ayrıca, bir toplantı salonu ve bir adet Cep Sinema Salonu ile öğrencilerimize hizmet verilmektedir. Kütüphanemizde son yıllarda gerçekleştirilen yenilenmelerle birlikte teknolojik altyapı güçlendirilmiştir. Kütüphanemize 2 Adet Self Check (Ödünç Alma-İade) makinesi alınarak kullanıcılarımızın yayın işlemlerini kendi kendine yapmaları sağlanmıştır. Kütüphanemizde yılsonu itibariyle kitap sayısı 99.125’dir. Kütüphanemizde 2.190 tane DVD-VCD mevcut olup öğrencilerimizin istedikleri filmi izleyebilmeleri için film arşivi oluşturulmuştur.

Üniversitemiz Kütüphanesinin tasarım ve içerik olarak yeniden yapılandırılan web sitesi; kurulan uluslararası işbirliklerinin de katkısıyla, bilgi kaynaklarımıza dünyanın her yerinden erişmeyi mümkün kılan veri tabanları aracılığıyla, tek tek abone olduğumuz dergilerin içeriğine tek bir ara yüzden ulaşılabilen e- dergi altyapısı ve Ebrary, Hiperkitap, McGraw Hill Accessve Taylor & Francis veri tabanı ile abonesi olduğumuz 129.512’nin üzerindeki e-kitap, “Proquest Digital-Dissertation and Theses” veri tabanı ile ulaşılabilen 3.803.673’ ün üzerinde teze ve araştırma projelerine erişim olanağının sağlanması ile modern ve teknolojik bir altyapıya sahip hale getirilmiştir.

Kütüphanemizin 2014 yılı kütüphane kaynakları, kullanıcı sayıları ve veri tabanları ile ilgili bilgiler aşağıdaki tablolarda gösterilmiştir.



Kütüphane Kaynakları					
Kitap Türü	2013 Yılı Sonu Yayın Sayısı	2014 Yılı Kütüphaneye Giren Yayın Sayısı			2014 Yılı Aralık ayı Yayın Sayısı
		Toplam	Sat. Alınan	Bağış	
Kitap	97.356	1.769	801	968	99.125
Ciltlenmiş süreli yayın	24.138	74	74	-	24.212
Elektronik kitap*	107.728	21.784	21.784	-	129.512
Tez	1.580	176	-	176	1.756
DVD-VCD	1.982	208	208	-	2.190
Toplam	232.784	24.011	22.867	1.144	256.795

Tablo 14 Kütüphane Kaynakları

*e-Kitaplardan 44 adedi satın alma, 129.468 adedi ise abonelik sistemiyle temin edilmektedir.

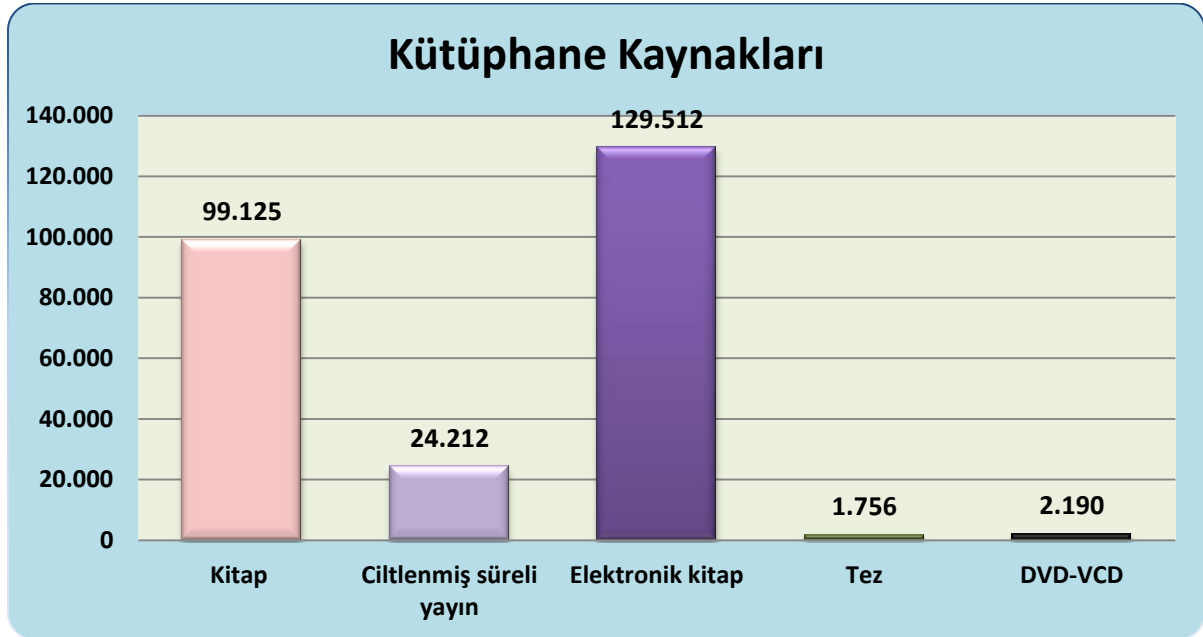

Kütüphane Kullanım Verileri				
Kayıtlı kullanıcı	Kayıtlı Kullanıcı Sayısı	Ödünç Alma	İade	Toplam
Akademik personel	1.498	2.353	2.404	4.757
İdari personel	1.338	801	827	1.628
Öğrenci	38.238	25.749	23.581	49.330
Toplam	41.074	28.903	26.812	55.715

Tablo 15 Kütüphane Kullanım Verileri

Sürekli Yayınlar			
Sürekli yayın	Abone	Bağış	Toplam
Basılı	48	140	188
Elektronik	48.289	-	48.289

Tablo 16 Sürekli Yayınlar

3.3 Diğer Bilgi ve Teknolojik Kaynaklar

Bilgi Ve Teknolojik Kaynaklar	
Cinsi	Toplam
Projeksiyon	865
Slayt Makinesi	35
Episkop	9
Barkod Okuyucu ve Optik Okuyucular	320
Baskı Makinesi	8
Yazıcılar	1.935
Fotokopi Makinesi	186
Faks Cihazı	38
Fotoğraf Makinesi	81
Kameralar	146
Televizyonlar	654
Tarayıcılar	402
Güç Kaynağı	171
Mikroskoplar	241
Genel Toplam	5.091

Tablo 17 Bilgi ve Teknolojik Kaynaklar

4. İNSAN KAYNAKLARI

Bir kurumdan beklenen verimin elde edilmesini belirleyen temel faktörlerin başında kurumda çalışanlar gelmektedir. Bu sebeple insan kaynakları kurumun başarısını etkileyen en önemli faktörlerden biridir. Kurum amaç ve hedeflerine ulaşmak için insan kaynakları planlamasını çok iyi yapmak zorundadır, çünkü belirlediği amaç ve hedeflere kaliteli insan gücüyle ulaşacaktır. Üniversitemiz insan kaynakları yönetimine büyük önem vermektedir. Bu kapsamda kurumumuz önümüzdeki yıllarda hangi alanda ne kadar elemana ihtiyaç

duyulduğunu belirleyerek, planlamasını buna göre yapmakta ve gelecek olan personellere yönelik eğitim programları hazırlamaktadır. Hizmet içi eğitimleri sürekli kılarak personelin performansını artırmak, sunulan hizmetlerin kalitesini ve sürekliliğini artırmak, iş analizlerine dayalı insan gücü planlamasını yapmak ve birimlerin ihtiyaçlarının tespit edilerek insan kaynakları planlamasının buna göre yapılmasını sağlamak temel felsefemizdir.

Bu bilgiler ışığında Gaziantep Üniversitesinin toplam 2.782 çalışanı bulunmaktadır. Bunların 1.497'si akademik, 1.285'i ise idari personeldir. Üniversitemiz akademik ve idari personel sayıları, yabancı uyruklu öğretim elemanları, diğer üniversitelerde görevlendirilen akademik personel sayısını gösteren tablolar aşağıda yer almıştır.

4.1. Akademik Personel

Yönetimimizin benimsemiş olduğu adalet ilkesinden hareketle kadro tahsisinde öğretim üyeleri arasında ayrımcılık yapılmaması ve doçentlik, profesörlük kadrolarının ilanının mümkün olan en kısa sürede gerçekleştirilmesi hedefi doğrultusunda 2008 – 2014 döneminde yıllara göre akademisyen kadromuzda ciddi bir gelişme sağlanmıştır. 2008'de 1.054 olan akademisyen sayımız 2014 sonu itibariyle 1.497 sayısına ulaşmıştır. Bu kapsamda kadroların doluluk oranına göre akademik personel sayımız aşağıda gösterilmiştir.

Akademik Personel				
Unvan	Kadroların Doluluk Oranına Göre			Kadroların İstihdam Şekline Göre
	Dolu	Boş	Toplam	Tam Zamanlı
Profesör	169	30	199	169
Doçent	127	113	240	127
Yrd. Doçent	296	131	427	296
Öğretim Görevlisi	228	62	290	228
Okutman	109	35	144	109
Uzman	21	24	45	21
Çevirici	1	2	3	1
Eğitim- Öğretim Planlamacısı	1	2	3	1
Araştırma Görevlisi	545	170	715	545
Toplam	1.497	569	2066	1497

Tablo 18 Akademik Personel

4.2. Yabancı Uyruklu Öğretim Elemanları

Üniversitemizin uluslararası alanda tanınırlığını artırmaya yönelik yapılan girişimlerle üniversitemize yabancı öğretim elemanları teminine çalışılmaktadır. Bu kapsamda aşağıda geldiği ülkeler, çalıştığı bölümler ve ünvanları sayılan 40 tane yabancı uyruklu öğretim elemanımız bulunmaktadır.

Yabancı Uyruklu Öğretim Elemanları			
Unvan	Geldiği Ülke	Çalıştığı Bölüm	Kişi Sayısı
Profesör	Azerbaycan,Suriye,İrak	Müh F. Konservatuar Tıp Fak.İlahiyat	6
Doçent	Azerbaycan,Kanada	TMDK,İletişim F.	2
Yrd. Doçent	Azerbaycan,Kırgızistan,İngiltere, Tayvan, Suriye,Mısır,Kazakistan Almanya,İran,İrak	Müh. F. Fen Edeb. F. İlahiyat F,Tıp,İslh.ikt.	17
Öğretim Görevlisi	Azerbaycan, Yunanistan Avusturya,Suriye, Hollanda	Güzel Sanatlar F.İletişim F. Tıp F. Fen Edeb. F.Mimarlık	6
Okutman	Tayvan,Amerika,Suriye,Fransa İran ,Avusturya	Yabancı Diller Y.O Fen Edeb. Fak. İlahiyat Fak.	9
Toplam			40

Tablo 19 Yabancı Uyruklu Öğretim Elemanları

4.3. Üniversitemiz Tarafından Diğer Üniv. Görevlendirilen Akademik Personel

Üniversitemiz tarafından diğer üniversitelerde görevlendirilen araştırma görevlilerinin; ünvan, bağlı olduğu bölüm ve görevlendirildiği üniversiteler aşağıdaki tabloda gösterilmiştir.

Üniversitemiz Tarafından Diğer Üniversitelerde Görevlendirilen Akademik Personel			
Unvan	Bağlı Olduğu Bölüm	Görevlendirildiği Üniversite	Kişi Sayısı
Araştırma Görevlisi	Gaziantep Üniversitesi	Hacettepe Üniv.-Anadolu Üniv.- ODTÜ -İstanbul Üniv.-Ege Üniv.- Bayburt Üniv.- Korkut Ata Üniv.- Dokuz Eylül Üniv.- Boğaziçi Üniv.-Yıldız Teknik Üniv.- Karadeniz Teknik Üniv.- Atatürk Üniv.- Ankara Üniv.-Gazi Üniv.-M.kemal Üniv.-Mersin Üniv.-Adnan Menderes Üniv.-Çukurova Üniv.-19 Mayıs Üniv. Marmara Üniv.-Boğaziçi Üniv.- Konya Selçuk Üniv.	122
Toplam			122

Tablo 20 Üniversitemiz Tarafından Diğer Üniversitelerde Görevlendirilen Akademik Personel

4.4. Diğer Üniversitelerden Üniversitemizde Görevlendirilen Akademik Personel

Diğer üniversitelerden Üniversitemizde görevlendirilen 32 öğretim elemanının; ünvan, çalıştığı bölüm ve geldiği üniversiteler aşağıdaki tabloda gösterilmiştir.

Diğer Üniversitelerden Üniversitemizde Görevlendirilen Akademik Personel			
Unvan	Çalıştığı Bölüm	Geldiği Üniversite	Kişi Sayısı
Profesör	Tıp Fakültesi- İlahiyat Fakültesi-Dış Hekimliği Fakültesi-İslahiye İİBF.	Selçuk Üniv.-Atatürk Üniv.- Uşak Üniv. Hakkari Üniv.-Gazi Üniv.	5
Araştırma Görevlisi	Gaziantep Üniversitesi	Kilis 7 Aralık Üniv.-Bayburt Üniv.- Şırnak Üniv.-K.Maraş Sütçü İmam Üniv.-Bingöl Üniv.-Abdullah Gül Üniv.- Korkut Ata Üniv.- Hakkari Üniv.- Cumhuriyet Üniv.- Adıyaman Üniv.- Tunceli Üniv.-Harran Üniv.-Uludağ Üniv.-Gaziosmanpaşa Üniv.	27
Toplam			32

Tablo 21 Diğer Üniversitelerden Üniversitemizde Görevlendirilen Akademik Personel

4.5.Sözleşmeli Akademik Personel

Üniversitemizdeki sözleşmeli akademik personelin sayıları ve dağılım oranları aşağıdaki tabloda belirtilmiştir.

Sözleşmeli Akademik Personel				
Ünvan	Kişi Sayısı			Dağılım Oranı (%)
	Kadın	Erkek	Toplam	
Profesör	-	6	6	13
Doçent	-	2	2	5
Yard. Doçent	2	15	17	38
Öğretim Görevlisi	2	4	6	13
Okutman	6	3	9	20
Sanatçı Öğretim Elemanı	-	5	5	11
Toplam	10	35	45	100

Tablo 22 Sözleşmeli Akademik Personel

4.6. Akademik Personelin Yaş İtibariyle Dağılımı

Akademik personelin yaş itibariyle dağılımı aşağıdaki tabloda gösterilmiştir. Yaş dağılımına göre akademik personel durumuna bakıldığında genç akademik personel sayısının daha fazla olduğu görülecektir.

Akademik Personelin Yaş İtibariyle Dağılımı						
	23 Yaş ve Altı	23-30 Yaş	31-35 Yaş	36-40 Yaş	41-50 Yaş	51 Yaş Üzeri
Kişi Sayısı	-	384	350	236	365	162
Yüzde	-	25,65	23,38	15,76	24,39	10,82

Tablo 23 Akademik Personelin Yaş İtibariyle Dağılımı

4.7. Yönetici Personel Sayısı

Üniversitemiz yönetici personel sayısı doluluk durumuna göre aşağıda belirtilmiştir. Tablo incelendiğinde kadroların büyük çoğunluğunun dolu olduğu görülecektir. En az doluluğun olduğu kadrolar Genel sekreter yardımcısı ve hastane müdür yardımcısı kadrolarıdır.

Yönetici Personel Sayısı						
Yönetici Kadrosu	Dolu			Boş	Genel Toplam	Doluluk Oranı(%)
	Kadın	Erkek	Toplam			
Rektör		1	1		1	100
Rektör Yardımcısı		3	3		3	100
Genel Sekreter		1	1		1	100
Dekan		15	15		15	100
Enstitü Müdürü		4	4		4	100
Yüksekokul Müdürü	1	11	12	2	14	85,71
Hastane Başhekim						
Hastane Başhekim Yardımcısı						
Döner Sermaye İşletme Müdürü		1	1			100
Genel Sekreter Yardımcısı		1	1	1	2	50
Daire Başkanı		7	7	1	8	87,50
Hukuk Müşaviri				1	1	0
Fakülte Sekreteri	3	7	10	5	15	66,66
Enstitü Sekreteri	3	2	5	0	5	100
Yüksekokul Sekreteri	6	7	13	2	15	86,66
Yurt Müdürü				1	1	0
Hastane Müdürü	2	1	3	1	4	75
Şube Müdürü	10	11	21	4	25	84
Hastane Müdür Yardımcısı	1	4	5	4	9	56
Şef	19	24	43	23	66	65,15
Toplam	45	100	145	45	190	76,31

Tablo 24 Yönetici Personel Sayısı

4.8. İdari Personel

Kadroların doluluk oranına göre idari personel sayımız aşağıdaki tabloda gösterilmiştir. Üniversitemizin son dört yılda hem fiziki hem de öğrenci sayısı olarak büyümesine paralel olarak idari personel sayımızda da önemli bir artış olmuştur. Tablo incelendiğinde en fazla dolu kadronun sağlık hizmetleri ve genel idari hizmetler sınıfında, en az dolu kadronun ise avukatlık ve din hizmetleri sınıfında olduğu görülecektir.

İdari Personel (Kadroların Doluluk Oranına Göre)			
İdari Kadro	Dolu	Boş	Toplam
Genel İdari Hizmetler Sınıfı	423	175	598
Sağlık Hizmetleri Sınıfı	567	218	785
Teknik Hizmetler Sınıfı	133	72	205
Avukatlık Hizmetleri Sınıfı	3	4	7
Din Hizmetleri Sınıfı	1	0	1
Yardımcı Hizmetli Sınıfı	158	86	244
Toplam	1285	555	1840

Tablo 25 İdari Personel

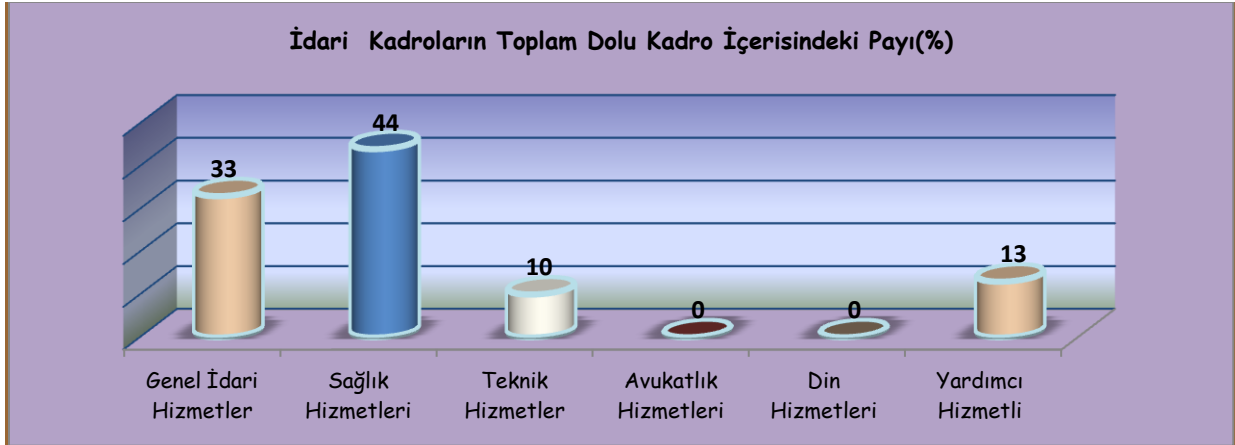

4.9. İdari Personelin Hizmet Süresine Göre Dağılımı

İdari personelin hizmet süresine göre dağılımı tablosu incelendiğinde idari personel sayısının önemli bir kısmının 1-3 yıl ve 21 yıl üzeri hizmeti olduğu görülecektir.

İdari Personelin Hizmet Süresine Göre Dağılımı							
	1-3 yıl	4-6 yıl	7-10 yıl	11-15 Yıl	16-20 Yıl	21 Yıl Üzeri	Toplam
Kişi Sayısı	234	164	204	146	214	323	1285
Yüzde	18,20	12,80	15,80	11,40	16,70	25,10	100

Tablo 26 İdari Personelin Hizmet Süresine Göre Dağılımı

4.10. İdari Personelin Eğitim Durumu

İdari personelimizin eğitim durumu önceki yıllarla karşılaştırıldığında lisans mezunlarının toplam içindeki oranı sürekli bir artış göstermiştir.

İdari Personelin Eğitim Durumu						
	İlköğretim	Lise	Ön Lisans	Lisans	Y.L. ve Dokt.	Toplam
Kişi Sayısı	69	223	277	676	40	1.285
Yüzde	5,40	17,30	21,60	52,60	3,10	100

Tablo 27 İdari Personelin Eğitim Durumu

4.11. İdari Personelin Yaş İtibariyle Dağılımı

İdari personelimizin yaş itibariyle dağılımı incelendiğinde 41-50 yaş arası personel sayısının fazlalığı görülecektir.

İdari Personelin Yaş İtibariyle Dağılımı							
	23 Yaş Ve Altı	23-30 Yaş	31-35 Yaş	36-40 Yaş	41-50 Yaş	51 Yaş Üzeri	Toplam
Kişi Sayısı	28	294	250	218	372	123	1.285
Yüzde	2,20	23,80	19,40	17	28	9,60	100

Tablo 28 İdari Personelin Yaş İtibariyle Dağılımı

5. SUNULAN HİZMETLER

5.1. Eğitim Hizmetler

Üniversitenin ürettiği bilgiyi toplumla paylaşarak, toplumun gelişimine öncülük etmek ve geleceğe kalıcı değerlere bırakmak gibi bir görevi de vardır. Bu itibarla da üniversiteyle toplumun sosyal, eğitim, estetik, sanat, kültür ve endüstri alanlarında ara yüzü genişletilerek işbirlikleri ve sıcak temaslar sağlanmalıdır. Bu düşünceden hareketle uygulamaya konulan “Toplumsal Duyarlılık Projeleri” dersi Türkiye’de devlet üniversitelerinde bir ilktir ve bu program her öğrencinin zorunlu olarak aldığı bir derstir. Bu ders ile öğrencilerimize; hem insana dair, topluma dair bir duyarlılık aşılanmakta hem de toplumun her katmanına, her kesimine yönelik konular tespit edilerek, gerek Valilik, Belediyeler, Odalar, Kaymakamlıklar gibi kamu kurumlarıyla, gerekse Sivil Toplum Kuruluşlarıyla yakın işbirliği içerisinde toplumsal duyarlılık projeleri gerçekleştirilmektedir. Ayrıca; kültür sanat konularındaki toplumla olan işbirliklerimizin yanı sıra bulunduğumuz bölgenin eğitim sorunlarına da sahip çıkarak, bu konuda çalıştaylar ve özgün projeler gerçekleştirilmektedir.

Türkiye de birçok ilklere model olan Üniversitemiz; 2012 yılında bir ilk olan İntörn uygulamasına Mühendislik Fakültesinde başlatmıştır. Mühendislik Fakültesinde 1010 öğrencimiz, İktisadi ve İdari Bilimler Fakültemizde ise 350 öğrencimiz intörn öğrenci olarak çalışmaya başlamıştır. Bu uygulamayla mezunlarımız daha fazla deneyim kazanarak iş bulma konusunda avantajlı konuma gelmiştir. İletişim Fakültesinde de intörn uygulamasına başlanmıştır.

Çağdaş bilimin tüm bilgi ve tekniğinin öğrencilerine aktarılmasını sağlayan bir anlayış içerisinde ön lisans, lisans, yüksek lisans, doktora eğitimi ve öğretimi hizmeti veren Üniversitemiz, bir sanayi merkezi olan ilimizde sanayinin gelişmesi için Üniversite-sanayi işbirliği anlayışı çerçevesinde sanayi kuruluşlarına da rehberlik etmektedir.

2014 yılı sonu itibariyle fakültelerde 16.594, yüksekokullarda 1.340, meslek yüksekokullarında 14.037, enstitülerde ise 4.230 öğrenci eğitim görmekte olup toplam öğrenci sayısı 36.201' dir.



Öğrenci Sayıları

Birim Adı	1. Öğretim			2. Öğretim			Toplam		Genel Toplam	
	K	E	Top.	K	E	Top.	K	E		
Fakülteler	Mühendislik Fakültesi	766	1.807	2.573	543	1.435	1.978	1.309	3.242	4.551
	Tıp Fakültesi	525	693	1.218			0	525	693	1.218
	Mimarlık Fakültesi	88	78	166			0	88	78	166
	Fen Edebiyat Fakültesi	1.260	902	2.162	439	392	831	1.699	1.294	2.993
	İ.İ.B.F	590	630	1.220	432	500	932	1022	1.130	2.152
	Gaziantep Eğitim Fakültesi	908	472	1.380	100	65	165	1.008	537	1.545
	Diş Hekimliği Fakültesi	144	150	294			0	144	150	294
	Sağlık Bilimleri Fakültesi	746	237	983			0	746	237	983
	Güzel Sanatlar Fakültesi	218	299	517			0	218	299	517
	İslahiye İ.İ.B.F.	355	199	554			0	355	199	554
	Hukuk Fakültesi	155	221	376			0	155	221	376
	İlahiyet Fakültesi	207	126	333	92	90	182	299	216	515
	İletişim Fakültesi	75	171	246			0	75	171	246
	Havacılık ve Uzay Bil.Fak.	0	1	1				0	1	1
	Nizip Eğitim Fakültesi	283	200	483			0	283	200	483
Toplam	6.320	6.186	12.506	1.606	2.482	4.088	7.926	8.668	16.594	
Yüksekokullar	T.M.D.K	151	235	386	50	102	152	201	337	538
	Bed. Eğt. Spor Y.O	112	179	291	167	344	511	279	523	802
Toplam	263	414	677	217	446	663	480	860	1340	
Enstitüler	Fen Bilimleri Enstitüsü	471	978	1.449	15	48	63	486	1.026	1.512
	Sosyal Bilimler Enstitüsü	395	665	1.060	110	372	482	505	1.037	1.542
	Eğitim Bilimler Enstitüsü	123	112	235	187	332	519	310	444	754
	Sağlık Bilimleri Enstitüsü	216	194	410	9	3	12	225	197	422
Toplam	1.205	1.949	3.154	321	755	1.076	1.526	2.704	4.230	
Meslek Yüksekokulları	Sosyal Bilimler MYO	823	613	1.436	216	600	816	1.039	1.213	2.252
	Teknik Bilimler MYO	857	2.353	3.210	278	1.435	1.713	1.135	3.788	4.923
	Turizm ve Otelcilik MYO	286	361	647	83	184	267	369	545	914
	Naci Topçuoğlu MYO	569	476	1.045			0	569	476	1.045
	Sağlık Hizmet. MYO	678	227	905	67	62	129	745	289	1.034
	Nizip MYO	605	549	1.154	269	436	705	874	985	1.859
	Oğuzeli MYO	365	470	835	144	453	597	509	923	1.432
	İslahiye MYO	170	149	319	11	59	70	181	208	389
	Nurdağı MYO	41	84	125			0	41	84	125
	Araban MYO	24	40	64			0	24	40	64
Toplam	4.418	5.322	9.740	1.068	3.229	4.297	5.486	8.551	14.037	
Genel Toplam	12.206	13.871	26.077	3.212	6.912	10.124	15.418	20.783	36.201	

Tablo 29 Öğrenci Sayıları

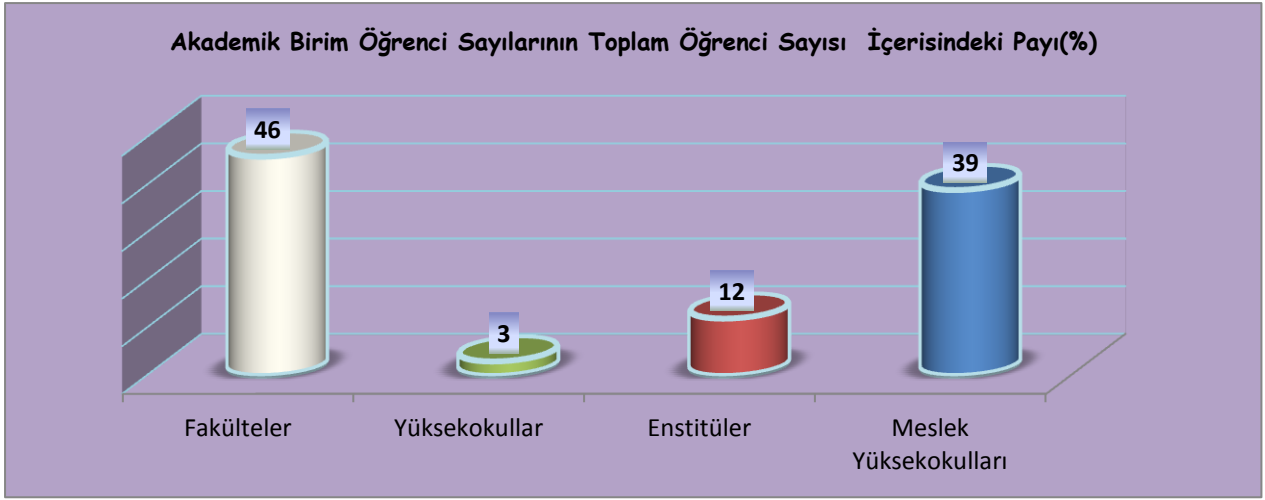

Yabancı Dil Eğitimi Gören Hazırlık Sınıfı Öğrenci Sayıları										
Birim Adı	1.Öğretim			2.Öğretim			1.Ve2.Öğr. Toplamı			
	K	E	Top.	K	E	Top.	K	E	Top.	
Fakülteler	Mühendislik Fakültesi	334	645	979	211	529	740	545	1174	1.719
	Tıp Fakültesi	100	120	220			0	100	120	220
	Mimarlık Fakültesi	29	34	63			0	29	34	63
	Fen Edebiyat Fakültesi	63	24	87			0	63	24	87
	Eğitim Fakültesi	27	6	33			0	27	6	33
	İkt. İdr..Bil.Fakültesi	2	8	10	0	3	3	2	11	13
	Güzel San.Fakültesi	3	2	5			0	3	2	5
	Havacılık ve Uz.Bil.Fak.	1	26	27			0	1	26	27
	İlahiyat Fakültesi	115	73	188	85	70	155	200	143	343
Yüksekokullar	Turizm ve Otelcilik Meslek Yüksekokulu	73	122	195	44	159	203	117	281	398
	GMYO (Uoolp-College)	2	6	8				2	6	8
Toplam		749	1066	1.815	340	761	1101	1.089	1.827	2.916

Tablo 30 Yabancı Dil Eğitimi Gören Hazırlık Sınıfı Öğrenci Sayıları

Üniversitemizin İngilizce eğitim veren Mühendislik Fakültesi, İngilizce hazırlık sınıfı zorunlu olan Tıp Fakültesi (İngilizce/Türkçe), Mimarlık Fakültesi, İ.İ.B.F (isteğe bağlı), Turizm Otelcilik Meslek Yüksekokulu, İngiliz Dili ve Edebiyatı Bölümü, İngilizce Öğretmenliği Bölümü öğrencilerine İngilizce hazırlık sınıfı ve İlahiyat Fakültesi öğrencilerine zorunlu Arapça hazırlık sınıfı eğitimi verilmektedir.

Öğrenci Kontenjanları Ve Doluluk Oranı					
Birim Adı		ÖSYS Kontenjanı	YGS-LYS Sonucu Yerleşen	Boş Kalan	Doluluk Oranı (%)
Fakülteler	Mühendislik Fakültesi	965	965	0	100
	Tıp Fakültesi	221	221	0	100
	Diş Hekimliği Fakültesi	64	64	0	100
	Mimarlık Fakültesi	40	40	0	100
	Fen Edebiyat Fakültesi	550	550	0	100
	İktisadi ve İdari Bilimler Fakültesi	416	416	0	100
	Gaziantep Eğitim Fakültesi	315	315	0	100
	Sağlık Bilimleri Fakültesi	241	241	0	100
	Güzel Sanatlar Fakültesi	130	130	0	100
	İslahiye İktisadi ve İdari Bilimler Fakültesi	180	180	0	100
	İlahiyat Fakültesi	280	268	12	96
	Hukuk Fakültesi	120	120	0	100
	İletişim Fakültesi	55	55	0	100
	Havacılık ve Uzay Bil. Fak.	20	20	0	100
	Nizip Eğitim Fakültesi	155	155	0	100
Yüksekokullar	T.M.D.K	130	110	20	85
	Bed.Eğt. Spor Y.O	210	210	0	100
Meslek Yüksekokulları	Sosyal Bilimler MYO.	605	605	0	100
	Teknik Bilimler MYO.	1.391	1.391	0	100
	Turizm Otel.MYO.	400	400	0	100
	Naci Topçuoğlu Meslek Yüksekokulu	480	445	35	93
	Sağlık Hizmetleri Meslek Yüksekokulu	270	270	0	100
	Nizip Meslek Yüksekokulu	735	677	58	92
	Oğuzeli Meslek Yüksekokulu	670	670	0	100
	İslahiye Meslek Yüksekokulu	230	230	0	100
	Nurdağı M.Y.O.	90	56	34	62
	Araban Meslek Yüksekokulu	50	36	14	72
Toplam		9.013	8.840	173	98

Tablo 31 Öğrenci Kontenjanları Ve Doluluk Oranı

Enstitülerdeki Yüksek Lisans (Tezli/ Tezsiz) ve Doktora Programı Öğrenci Sayıları										
Birim Adı		1.Öğretim			2.Öğretim			Toplam		Genel Toplam
		K	E	Top.	K	E	Top.	K	E	
Enstitüler	Fen Bilimleri Enstitüsü	471	978	1.449	15	48	63	486	1.026	1.512
	Sosyal Bilimler Enstitüsü	395	665	1.060	110	372	482	505	1.037	1.542
	Eğitim Bilimler Enstitüsü	123	112	235	187	332	519	310	444	754
	Sağlık Bilimleri Enstitüsü	216	194	410	9	3	12	225	197	422
Toplam		1.205	1.949	3.154	321	755	1.076	1.526	2.704	4.230

Tablo 32 Enstitülerdeki Yüksek Lisans ve Doktora Programı Öğrenci Sayıları

Yatay Geçişle Üniversiteye Gelen, Üniversiteden Ayrılan, Kurum İçi Geçiş Yapan Öğrenci Sayıları					
Birim Adı		Kurum Dışı		Kurum İçi	
		Gelen	Giden	Gelen	Giden
Fakülteler	Mühendislik Fakültesi	11	54		3
	Tıp Fakültesi	11	34		
	Diş Hekimliği Fakültesi		10		
	Mimarlık Fakültesi		4		
	Güzel Sanatlar Fakültesi		2		
	Fen Edebiyat Fakültesi	66	19		
	İktisadi ve İdari Bilimler Fakültesi	50	12		
	Gaziantep Eğitim Fakültesi	14	20		
	Sağlık Bilimleri Fakültesi	3			
	İslahiye İ.İ.B.F.	1	11		
	İletişim Fakültesi	1	5		
	Hukuk Fakültesi	23	9		
	İlahiyat Fakültesi	25	8		
	Nizip Eğitim Fakültesi	26	21	1	
Yüksekokullar	T.M.D.K	1	4		
	Bed.Eğt. Ve Spor Y.O	9	5		
Enstitüler	Fen Bilimleri Enstitüsü		7		
	Sosyal Bilimleri Enstitüsü	1			
	Sağlık Bilimleri Enstitüsü	6	6		
Meslek Yüksekokulları	Sosyal Bilimler Meslek Yüksekokulu	2	3		
	Teknik Bilimler Meslek Yüksekokulu	7	9	28	1
	Turizm Otelcilik Meslek Yüksekokulu	2	3		
	Naci Topçuoğlu Meslek Yüksekokulu		4		
	Sağlık Hizmetleri Meslek Yüksekokulu	15	7		
	Nizip Meslek Yüksekokulu				
	Oğuzeli Meslek Yüksekokulu	12	4		
	İslahiye Meslek Yüksekokulu		2		1
	Nurdağı Meslek Yüksekokulu		1		
	Araban Meslek Yüksekokulu				
Toplam		286	264	29	5

Tablo 33 Yatay Geçişle Üniversiteye Gelen, Üniversiteden Ayrılan, Kurum İçi Geçiş Yapan Öğrenci Sayıları

Üniversiteden Ayrılan Öğrencilerin Sayısı (Yatay Geçiş Dışındaki Nedenlerle)						
Birimin Adı	Kendi İst.	Öğr. Ücr. Ve Katkı Payı Yat.	Başarısızlık (Azami Süre)	Yük. Öğrt. Çıkarma	Toplam	
Fakülteler	Mühendislik Fakültesi	136	-	-	44	180
	Tıp Fakültesi	-	-	-	10	10
	Mimarlık Fakültesi	-	-	-	2	2
	Diş Hekimliği Fakültesi	5	-	-	-	5
	Güzel Sanatlar Fakültesi	10	-	-	2	12
	Fen Edebiyat Fakültesi	118	-	-	38	156
	İktisadi ve İdari Bilimler Fakültesi	38	-	-	30	68
	Gaziantep Eğitim Fakültesi	12	-	-	-	12
	Sağlık Bilimleri Fakültesi	5	-	-	3	8
	İslahiye İ.İ.B.F.	8	-	-	13	21
	İletişim Fakültesi	4	-	-	-	4
	Hukuk Fakültesi	-	-	-	5	5
	İlahiyat Fakültesi	14	-	-	-	14
	Nizip Eğitim Fakültesi	3	-	-	16	19
Yüksekokullar	TMDK	6	-	-	-	6
	Bed.Eğt. Spor Y.O	-	-	-	4	4
Enstitüler	Fen Bilimleri Enstitüsü	18	-	-	42	60
	Eğitim Bil.Enstitüsü	1	-	-	12	13
	Sosyal Bilimleri Enstitüsü	11	-	-	47	58
	Sağlık Bilimleri Enstitüsü	19	-	-	2	21
Meslek Yüksekokulları	Sosyal Bil. Mes.Yük.Ok.	40	-	-	20	60
	Teknik Bil. Mes.Yük.Ok.	353	-	-	2	355
	Turizm ve Otelcilik Meslek Yüksekokulu	25	-	-	12	37
	Naci Topçuoğlu Meslek Yüksekokulu	3	-	-	-	3
	Sağlık Hizmetleri Meslek Yüksekokulu	24	-	-	-	24
	Nizip Meslek Yüksekokulu	-	-	-	32	32
	Oğuzeli Meslek Yüksekokulu	9	-	-	5	14
	İslahiye Meslek Yüksekokulu	-	-	-	5	5
	Nurdağı Meslek Yüksekokulu	-	-	-	0	0
	Araban Meslek Yüksekokulu	1	-	-	-	1
Toplam	863	0	0	346	1209	

Tablo 34 Üniversiteden Ayrılan Öğrencilerin Sayısı

Yabancı Uyruklu Öğrencilerin Sayısı ve Bölümleri		
Birimin Adı	Fakülte/Y.Okul/Enstitü Adı	Toplam
Fakülteler	Mühendislik Fakültesi	473
	Tıp Fakültesi	172
	Diş Hekimliği Fakültesi	34
	Fen Edebiyat Fakültesi	279
	İktisadi ve İdari Bilimler Fakültesi	153
	Sağlık Bilimleri Fakültesi	51
	Gaziantep Eğitim Fakültesi	115
	Güzel Sanatlar Fakültesi	28
	Hukuk Fakültesi	39
	İlahiyat Fakültesi	102
	İletişim Fakültesi	28
	İslahiye İ.İ.B.F.	29
	Mimarlık Fakültesi	27
	Havacılık ve Uzay Bilimleri Fak.	8
Nizip Eğitim Fakültesi	26	
Toplam		1564
Enstitüler	Fen Bilimleri Enstitüsü	268
	Sosyal Bilimleri Enstitüsü	28
	Sağlık Bilimleri Enstitüsü	99
	Eğitim Bilimleri Enstitüsü	56
Toplam		451
Meslek Yüksekokulları	Gaziantep MYO	3
	Sağlık Hizmetleri MYO	58
	Turizm ve Otelcilik MYO	41
Toplam		102
Genel Toplam		2117

Tablo 35 Yabancı Uyruklu Öğrencilerin Sayısı Ve Bölümleri

2008 yılından itibaren Üniversitemize yabancı uyruklu öğrenci alınması hususuna özel önem verilmiş ve yıllar içerisinde bu öğrencilerin sayıları hızla artış göstermiştir. Bugün ülkemizde en çok yabancı öğrenci alan üniversitelerden biri olarak 86 ülkeden 2117 yabancı uyruklu öğrencimiz mevcuttur.

Disiplin Cezası Alan Öğrencilerin Sayısı Ve Aldıkları Cezalar							
Birimin Adı	Yük. Öğ. Çıkarma	2 Y. Yıl Uzakl.	1 Y. Yıl Uzakl.	1 Hafta- 1 Ay Arası Uzakl.	Kınama	Uyarma	Toplam
Mühendislik Fakültesi			1	3		1	5
Fen-Edebiyat Fakültesi			1	5	1	1	8
Tıp Fakültesi		1		1			2
İslahiye İİBF			1				1
Gaziantep M.Y. O.			3	1			4
Turizm ve Otelcilik MYO						1	1
Nizip M.Y. O.				2			2
Toplam		1	6	12	1	3	23

Tablo 36 Disiplin Cezası Alan Öğrencilerin Sayısı Ve Aldıkları Cezalar

5.2. Sağlık Hizmetleri



Gaziantep Üniversitesi Şahinbey Araştırma ve Uygulama Hastanesi;

Sağlık açısından bakıldığında; Üniversite hastanemiz özellikle çevre illerden ve komşu ülkeler Irak, Suriye ve Ürdün'den yoğun taleple karşılaşmakta olup, hakem hastane olarak bölgenin tek hastanesi konumundadır. 2000 yılında kampüs

içinde yer alan bina hizmete alınmış ve geçen yıllar içinde fiziki kapasite sürekli gelişmiştir. İhtiyaçların şekil ve boyut değiştirmesi ile sürekli yenilenme devam etmektedir. 944 yatak kapasiteli hastanelerimizde günlük ortalama 1.800 dolayında poliklinik hizmeti verilmekte, yılda 100.000'in üzerinde de ameliyat yapılmaktadır.

Üniversitemiz Hastanesi, tıp alanında Türkiye'nin en iyi araştırma ve uygulama hastanelerinden biridir. Şahinbey Araştırma ve Uygulama Hastanesi ile şehrimizin ve bölgemizin ve hatta komşu ülkelerin sağlık sorunlarına çözüm üretilmektedir. Hastanenin organ nakli konusunda nakil istatistikleri incelendiğinde dünya ölçeğinde bir konuma yerleşmiş olduğu görülecektir. Organ Nakli Merkezinde karaciğer, kemik iliği ve böbrek nakli gibi nakiller başarıyla yapılmaktadır. Organ Nakli Kliniğinde 16 çift yataklı, 5 tek yataklı hasta odası, bir 4 yataklı yoğun bakım ünitesi, toplantı odası, poliklinik odası, hemşire odası, sorumlu hemşire odası, iki malzeme deposu bulunmaktadır.

Gün Hastanesi

Gaziantep Üniversitesi Şahinbey Araştırma ve Uygulama Hastanesi bünyesinde bulunan Gün Hastanesi; gününbirlik tedavi edilebilecek hastaların daha hızlı ve seri bir şekilde işlemlerinin yapılmasını sağlamak amaçlı kurulan gün hastanesi de bölgede ilk olma özelliği taşımaktadır. Kendi içinde ameliyathaneleri ve konforlu klinik imkanlarını mevcuttur.

Onkoloji Hastanesi:

Güneydoğunun ilk kanser hastanesi olan Gaziantep Üniversitesi Onkoloji Hastanesi Gaziantep'te hayırseverimizin büyük katkılarıyla 2006 yılında yapılmıştır. 118 yatak kapasiteli olan Gaziantep Üniversitesi Onkoloji Hastanesi; en modern ve en gelişmiş radyoterapi ve kemoterapi cihazlarıyla, her türlü kanserin teşhis ve tedavi uygulamasını yapabilecek



donanıma sahiptir. Radyasyon Onkolojisi alanında sahip olduğu iki adet Lineer hızlandırıcı cihazı ve kobalt cihazı ile hastalara radyoterapi uygulanmaktadır.

Konusunda uzman hekimlerimiz tarafından muayeneleri yapılan hastalarımızın mümkün olan en çok yararı elde edebilecekleri tedavi süreci

belirlenmektedir. Hastaların tanı tedavi sürecinin hızlı olabilmesi amacıyla bünyesinde laboratuvarı hizmeti veren hastanemiz sadece Gaziantep ve çevre illere değil komşu ülkelerden gelen hastalarında umut ışığı olmuştur. 2014 yılında tedavi gören hasta sayısı 17.642 gibi küçümsenmeyecek bir rakama ulaşmıştır.

Diş Hekimliği Fakültesi



Diş Hekimliği Fakültesi, 31.10.2006 tarihinde 26332 sayılı Resmi Gazete’de yayımlanarak kurulmuştur. 2008 yılının Nisan ayında Gaziantep Üniversitesi Şahinbey Araştırma ve Uygulama Hastanesi binasında eğitim-öğretim ve tedavi hizmetine başlamıştır. Kasım 2012 tarihi itibarıyla de 16.370 m² kapalı alana sahip yeni binasına taşınan Diş Hekimliği Fakültemiz burada hizmet vermeye başlamıştır. Fakültemiz; Protetik Diş Tedavisi, Ortodonti, Ağız, Diş ve Çene Cerrahisi, Periodontoloji, Pedodonti,

Endodonti, Diş Hastalıkları ve Tedavisi ile Ağız, Diş ve Çene Radyoloji Anabilim Dallarında ilimiz ve çevre illerden gelen 2014 yılında toplam 99.011 hastamıza hizmet verilmiştir.

Sağlık uygulamaları ile ilgili veriler aşağıdaki tablolarda gösterilmiştir.

Hastane Alanları		
Hastane Alanları Birim	Sayı (Adet)	Kapalı Alan (m ²)
Acil Servis	2	2625
Yoğun Bakım	7	2909
Ameliyathane	1	3129
Poliklinikler	27	7678
Klinik	36	17000
Laboratuvar	2	1218
Eczane	1	278
Radyoloji Alanı	1	2157
Nükleer Tıp Alanı	1	641
Sterilizasyon Alanı	1	493
Yemekhane	3	1606
Çamaşırhane	1	589
Teknik Servis	17	7144
Seminer salonu	6	478
Gün Hastanesi	1	955
Oditoryum	1	580
Kan Merkezi	1	450
Onkoloji Hastanesi	1	10.200
Toplam	110	60.130

Tablo 37 Hastane Alanları

Sağlık Hizmetleri									
Birim	Yatak Sayısı			Hasta Sayısı			Tetkik Sayısı		
	2012	2013	2014	2012	2013	2014	2012	2013	2014
Acil Servis	12	12	12	104.624	103.837	118.915			
Yoğun Bakım	95	96	96	1.910	1.910	1.643			
Klinik	836	836	836	40.648	44.829	47.724			
Ameliyat Sayısı				40.502	25.000	116.907			
Poliklinik Sayısı				590.853	570.227	615.128			
Laboratuvar							5.411.364	6.148.811	7.259.144
Radyoloji							308.148	323.642	360.037
Nükleer Tıp							17.791	17.791	17.828
Toplam	943	944	944	778.537	745.803	900.317	5.737.303	6.490.244	7.637.009

Tablo 38 Sağlık Hizmetleri

Poliklinik ve Klinik Hasta Sayıları		
Poliklinik Hasta Sayısı	Klinik Hasta Sayısı	Toplam Hasta Sayısı
615.128	47.724	662.852

Tablo 39 Poliklinik Ve Klinik Hasta Sayılar

Ameliyat Grupları ve Sayıları						
Bölüm Adı	A Grubu	B Grubu	C Grubu	D Grubu	E Grubu	Toplam
Acil Tıp Anabilim Dalı	-	4	697	321	1285	2.307
Beyin Cerrahi Anabilim Dalı	354	306	972	56	43	1.731
Çocuk Cerrahisi Anabilim Dalı	96	283	461	218	180	1.238
Genel Cerrahi Anabilim Dalı	292	698	1192	415	62	2.659
Göğüs Cerrahisi Anabilim Dalı	216	298	4838	951	32	6.335
Göz Hastalıkları Anabilim Dalı	-	2.201	1.002	6.774	761	10.738
Kadın Hastalıkları Ve Doğum Anabilim Dalı	86	410	1.486	762	1.524	4.268
Kalp Damar Cerrahisi Anabilim Dalı	362	50	7.234	710	3.412	11.768
Kulak Burun Boğaz Anabilim Dalı	260	1.035	2.629	632	28	4.584
Ortopedi Ve Travma Anabilim Dalı	271	1.276	633	328	492	3.000
Plastik Cerrahi Anabilim Dalı	237	190	862	347	484	2.120
Üroloji Anabilim Dalı	461	652	390	2.304	268	4.075
Diğer	834	83	72.615	1.496	6.013	81.041
Genel Toplam	3.469	7.486	95.011	15.314	14.584	135.864

Tablo 40 Ameliyat Grupları ve Sayıları

Üniversitemizde Hizmet Verilen Hasta Sayıları									
Hizmet Birimi	Yatan Hasta			Ayaktan Hasta			Toplam		
	2012	2013	2014	2012	2013	2014	2012	2013	2014
Uygulama Hastanesi	39.464	44.828	47.724	574.395	570.226	615.128	613.859	615.054	662.852
Onkoloji Hastanesi	1.184	1.184	1.184	16.458	16.458	16.458	17.642	17.642	17.642
Toplam	40.648	46.012	48.908	590.853	586.684	631.586	631.501	632.696	680.494

Tablo 41 Üniversitemizde Hizmet Verilen Hasta Sayıları



5.3. Diğer Hizmetler

Kısmi Zamanlı Çalışan Öğrenci Sayıları

Maddi imkânları kısıtlı olan öğrencilere destek olunması amacıyla kısmi zamanlı olarak çalıştırılan öğrenci sayısı 2014 yılında 743 gibi küçümsenmeyecek bir rakama ulaşılmış olup öğrencilerimiz ekonomik olarak desteklenmiş, iş yaşamına katılmaları sağlanmıştır.

Kısmi Zamanlı Çalışan Öğrenci Sayıları Ve Bölümleri	
Çalıştığı Birim/Bölüm	Çalışan Öğrenci Sayısı
Rektörlüğe Bağlı Birimler	24
Genel Sekreterliğe Bağlı Birimler	17
Sağlık Kültür ve Spor Dairesi Başkanlığı	113
Bilgi İşlem Dairesi Başkanlığı	22
Kütüphane ve Dokümantasyon Dairesi Başkanlığı	22
Personel Dairesi Başkanlığı	13
Strateji Geliştirme Daire Başkanlığı	4
Öğrenci İşleri Dairesi Başkanlığı	31
Şahinbey Araştırma ve Uygulama Hastanesi	8
Tıp Fakültesi	6
Mühendislik Fakültesi	94
Fen Edebiyat Fakültesi	18
Gaziantep Eğitim Fakültesi	7
Hukuk Fakültesi	8
İktisadi ve İdari Bilimler Fakültesi	9
Sağlık Bilimleri Fakültesi	110
İlahiyat Fakültesi	15
İletişim Fakültesi	8
Mimarlık Fakültesi	3
Güzel Sanatlar Fakültesi	6
İslâhiye İ.İ.B.F	11
Nizip Eğitim Fakültesi	9
Fen Bilimleri Enstitüsü	2
Sağlık Bilimleri Enstitüsü	4
Sosyal Bilimler Enstitüsü	1
Eğitim Bilimleri Enstitüsü	4
Beden Eğitimi ve Spor Yüksekokulu	21
Türk Musikisi Devlet Konservatuarı	24
Gaziantep Meslek Yüksekokulu	37
İslâhiye Meslek Yüksekokulu	8
Naci Topçuoğlu Meslek Yüksekokulu	9
Nizip Meslek Yüksekokulu	12
Nurdağı Meslek Yüksekokulu	4
Oğuzeli Meslek Yüksekokulu	10
Sağlık Hizmetler Meslek Yüksekokulu	3
Turizm ve Otelcilik Meslek Yüksekokulu	30
Yabancı Diller Yüksek Okulu	4
Gaziantep Kültür Tarih Müzesi	4
Havacılık ve Uzay Bilimleri Fakültesi	8
Toplam	743

Tablo 42 Kısmi Zamanlı Çalışan Öğrenci Sayıları ve Bölümleri

Bilimsel Araştırmalar Proje Biriminin Sağladığı Yurtdışı Kongre Katılım Desteği

Bilimsel Araştırmalar Proje Biriminin Sağladığı Yurtdışı Kongre Katılım Desteği			
Yıl	Desteklenen Kişi Sayısı	Destek Verilen Tutar (₺)	Genel Toplam (₺)
2014	118	3.500	413.000
Toplam	118	3.500	413.000

Tablo 43 Bilimsel Araştırmalar Proje Biriminin Sağladığı Yurtdışı Kongre Katılım Desteği

Uluslararası Kuruluşlara Üyelik Bilgileri

Uluslararası Kuruluşlara Üyelik Bilgileri				
Sıra No	Uluslararası Kuruluşun Adı	Kuruluşa Üyeliliğin Yasal Dayanağı (Kanun, Karar, Anlaşma, Protokol vb.)	Yıllık Aidat veya Katkı Payı	
			2013 Euro	2013 (TL)
01	Avrupa Üniversiteler Birliği Konseyi	-	2.537	7.865,20
02	ORPHEUS (Avrupa Sisteminde Sağlık Bilimleri ve Biyotıp Üzerine Doktora Eğitimi Organizasyonu)	-	400	1.220,44
Toplam			2.937	9.085,64

Tablo 44 Uluslararası Kuruluşlara Üyelik Bilgileri

Öğrenci Toplulukları

Üniversitemiz öğrencilerinin, Atatürk İlke ve İnkılapları doğrultusunda toplumsal, kültürel ve sosyal gelişimlerine yardım etmek, beden ve ruh sağlıklarını korumak, onları araştırmacı ve yaratıcı niteliklere sahip kişiler olarak yetiştirebilmek, öğrencilerin ilgi alanlarına göre ders dışı serbest zamanlarını değerlendirmek, birlikte çalışma alışkanlığı kazanmalarını sağlamak, yeni ilgi alanlarına ve kültürel, sanatsal ve sportif aktivitelere yönlendirmek amacıyla 53 adet öğrenci topluluğuyla çalışma ve etkinliklerini sürdürmektedir.

Öğrenci toplulukları çalışmalarını 80. Yıl Öğrenci Kültür Merkezi binası içerisinde bilgisayar, internet, telefon ve diğer büro malzemeleriyle döşenmiş çalışma odalarında hafta içi her gün 17:00-20:00, hafta sonları ise 10:00-17:00 saatleri arasında yürütmektedir. Ayrıca bunun yanında 2 küçük, 1 büyük salon olmak üzere 3 adet ses yalıtımlı ve en son teknolojiyle donatılmış, klimalı çalışma salonları öğrencilerin çalışmalarını sürdürebilmeleri amacıyla öğrenci topluluklarına tahsis edilmiştir. Öğrenci toplulukları Üniversite kampus alanı, şehir merkezi ile diğer illerde öğrenci, personel ile şehir halkına yönelik olarak çeşitli sosyal ve kültürel etkinlikler düzenlemiş ve ayrıca T.C. Başbakanlık, Gençlik ve Spor Genel Müdürlüğü, Üniversite Sporları Federasyonu, Üniversite öğrenci toplulukları, dernekler, kulüpler, başkanlıklar tarafından çeşitli illerde düzenlenmiş olan etkinliklere Üniversiteyi temsilen katılmıştır.

Kültür Müdürlüğü bünyesinde; faaliyetlerini sürdürmekte olan topluluk çalışmalarına 11.266 öğrenci ve personel katılmış ve haftanın belirli günlerinde ücretsiz olarak müzik (bağlama, ud, klasik gitar, keman) resim (karakalem, suluboya, pastel, yağlıboya, ebru, heykel), briç, fotoğraf, satranç, havacılık (paraşüt, yamaç paraşütü, yelken kanat, model uçak), modern dans, step, aerobik ve pilates kurslarına devam etmişlerdir.

Öğrenci topluluklarının faaliyetlerine ait resimler aşağıda gösterilmiştir.



Öğrenci Toplulukları		
Kuruluş Yılı	Topluluk Adı	Üye Sayısı
2005	Arkeoloji Müzeler ve Yerel Tarih Topluluğu	65
	Atatürkçü Düşünce Topluluğu	205
	Bilimsel Araştırmalar Topluluğu	208
	Bilişim Topluluğu	72
	Briç Topluluğu	18
	Çevre Topluluğu	105
	Doğa ve Macera Sporları Topluluğu	282
	Dans Topluluğu	950
	Edebiyat ve Kitap Topluluğu	125
	Fotoğraf Topluluğu	245
	Ferdi Sporlar Topluluğu	890
	Havacılık Topluluğu	205
	Motor Sporları Topluluğu	68
	Müzik Topluluğu	850
	Plastik Sanatlar Topluluğu	225
	Satranç Topluluğu	109
	Sinema Topluluğu	155
	Sağlıklı Yaşam ve Spor Topluluğu	186
	Tiyatro Topluluğu	205
	Türk Halk Oyunları Topluluğu	258
Takım Sporları Topluluğu	650	
Toplumsal Araştırmalar Topluluğu	117	
2009	Amatör Telsizcilik Topluluğu	105
	Arama Kurtarma Topluluğu	128
	Bilinçli Tüketim Topluluğu	150
	Ekonomi Topluluğu	189
	Organ Nakli Gönüllüleri Topluluğu	175
	Otomobil Robot ve Enerji	379
	Sualtı Sporları	165
	Türkçe Topluluğu	150
	Yenilikçilik Topluluğu	142
	Yönetim ve Kariyer Topluluğu	175
	Üçlü Sarmal Topluluğu	95
2011	Bilinçli Gençler	196
2012	Araştırma Hikmet ve İlim Topluluğu	213
	Çizgi Ötesi Topluluğu	128
	Halk Bilimi Topluluğu	98
	Hukuk Topluluğu	145
	İletişim ve Medya Topluluğu	89
	Proje Araştırma Patent Topluluğu	95
	Türk Dünyası Araştırma Topluluğu	541
2013	Atlı Spor Topluluğu	125
	Bisiklet Topluluğu	175
	Etik Topluluğu	159
	8. Sanat Topluluğu	150
2014	Aktif Gençler Topluluğu	150
	Anadolu Öğrenci Topluluğu	125

Dayanışma ve Umut Topluluğu	126
Engelsiz Yaşam Topluluğu	120
Felsefe Topluluğu	85
Fikri Firar Topluluğu	65
Mühendislik Topluluğu	380
Sağlık ve Sosyal Araştırma Topluluğu	55
Toplam	11.266

Tablo 45 Öğrenci Toplulukları

Gaziantep Kültür Tarihi Müzesi



Gaziantep Üniversitesi "Gaziantep Kültür Tarihi Müzesi", Kültür ve Turizm Bakanlığı Kültür Varlıkları ve Müzeler Genel Müdürlüğü izniyle 17 Haziran 2005 tarihinde kurulmuştur. Gaziantep Kültür Tarihi Müzesi, Üniversitemiz Kütüphane ve Dokümantasyon Daire Başkanlığı zemin katında hizmet vermektedir. Amacımız, Müzemizi Gaziantep Şehrini tüm yönleriyle anlatan, teşhir düzeni, mizansenler ve dokümantasyon arşivleriyle, olabilecek en düzenli, kapsamlı ve

eğitici şekilde tanzim edip, meraklıların ve araştırmacıların başvuracağı bir bilim kurumu haline getirmektir. Müzede, Gaziantep Şehri'nin en eski dönemlerinden başlayarak, günümüze kadar gelen kültür hayatı ele alınıp, bilgiler verilmekte ve bulunabilen orijinal örneklerle anlatılmaktadır. Anlatımlar, yazılı bilgi panoları, elektrik ve elektronik esaslı görsel malzemeler kullanılarak sağlanmaktadır. Gaziantep Arkeolojisi, belgelerle örnekler sunularak kronolojik anlatımla tanıtılmakta; Gaziantep Şehri, tarihçesi kuruluşu, adı ve gelişmesiyle anlatılmaktadır.

Gaziantep kültürünün tanıtımında önemli bir görev üstlenen müzemizde; Gaziantep'in Ev ve El sanatlarından Antep İşi, Mutfak Kültürü, Kuyumculuk, ayrıca Karagözcülük, Fotoğrafçılık, Giyim ve Moda örneklerinin kültür hayatındaki yeri de sergilenmektedir. Bunların yanısıra, Gaziantep'in şimdiye kadar bilinmeyen bir çok özelliği de ziyaretçiye sunulmaktadır.

Müzemiz geçen zaman içinde, büyük çoğunluğu öğrencilerimiz olmak üzere 24 binden fazla kişi tarafından ziyaret edilmiştir. 2014 yılı ziyaretçi sayısı ise 4.000 civarındadır. Ziyaretçiye sunulan eser sayısına baktığımızda 56 parça ile başlanan teşhir faaliyetleri 2014 yılı sonu itibarıyla 800 adedi geçmiştir. Müzenin verdiği mistik atmosferde yapılan küçük söyleşiler ve toplantılar ile Arkeoloji Bölümü'nün Müzeoloji Dersleri ve Müze Eğitimi çalışmalarında öğrenciler için adetâ bir laboratuvar görevini üstlenmiştir. Mesai günleri ve mesai saatlerinde açık olan “Gaziantep Kültür Tarihi Müzesi ” ücretsizdir.

6. YÖNETİM VE İÇ KONTROL SİSTEMİ



Üst Yöneticilerin Hesap Verme Sorumluluğu

Üst yöneticiler, idarelerinin stratejik planlarının ve bütçelerinin kalkınma planına, yıllık programlara, kurumun stratejik plan ve performans hedefleri ile hizmet gereklerine uygun olarak hazırlanması ve uygulanmasından, sorumlulukları altındaki kaynakların etkili, ekonomik ve verimli şekilde elde edilmesi ve kullanımını sağlamaktan, kayıp ve kötüye kullanımının önlenmesine, mali yönetim ve kontrol sisteminin işleyişinin gözetilmesi, izlenmesi ve 5018 sayılı kanunda belirtilen görev ve sorumlulukların yerine getirilmesinde Bakana karşı sorumludurlar.

Üst yöneticiler bu sorumluluğun gereklerinin harcama yetkilileri, mali hizmetler birimi ve iç denetçiler aracılığıyla yerine getirirler.

Bütçeyle ödenek tahsis edilen her bir harcama biriminin en üst yöneticisi; fakülterde Dekan, enstitülerde Enstitü Müdürü, yüksekokullarda Yüksekokul Müdürü, meslek yüksekokullarında Meslek Yüksekokulu Müdürü, daire başkanlıklarında Daire Başkanları'dır. Bütçelerinde harcama birimleri sınıflandırılmayan idarelerde harcama yetkisinin, üst yönetici ya da üst yöneticinin belirleyeceği kişiler tarafından yerine getirilmesi öngörülmüştür.

Harcama yetkilisinin yetki devrinde bulunması durumunda yetkiyi devreden idari sorumluluğu hiçbir şekilde ortadan kalkmayacak, yetkiyi devreden mali sorumluluktan kurtulmayacaktır.

Gerçekleştirme görevlileri, harcama talimatı üzerine; işin yaptırılması mal veya hizmetin alınması teslim almaya ilişkin işlemlerin yapılması, belgelendirilmesi ve ödeme için gerekli belgelerin hazırlanması görevlerini yürütürler.

Gerçekleştirme görevlileri, 5018 sayılı kanun çerçevesinde yapmaları gereken iş ve işlemlerden sorumludurlar.

5018 sayılı Kanun ile iç kontrol mekanizması kamu idarelerinin mali yönetim ve kontrol sistemleri; harcama birimleri, muhasebe ve mali hizmetler ile ön mali kontrol ve iç denetimden oluşmaktadır.

Üniversitede 47 harcama birimi kendi harcamalarında ön mali kontrolünü yapmasına rağmen ödeme aşamasında Strateji Geliştirme Daire Başkanlığının ilgili birimleri yetkileri kapsamında muhasebe ve ön mali kontrol denetimini yapmaktadır.

Kamu Mali Yönetimi sistemimizi yeniden şekillendiren 5018 Sayılı Kamu Mali Yönetim ve Kontrol Kanunuyla, yönetim sorumluluğu ilkesi gereği, kontrol ve denetim sorumluluğu idarelere devredilmiş bulunmaktadır. Bu sorumluluğun gereklerini yerine getirebilmek ve ilgili mercilere hesap verebilmek için etkili ve yeterli bir iç kontrol sisteminin oluşturulması ve işleyişinin sağlanması kamu idarelerinin üst yöneticisi ve diğer yöneticileri için temel bir zorunluluk olarak belirlenmiştir.

5018 sayılı kanunla mevzuatımıza giren iç kontrol ile ilgili, kanunun 55 inci maddesinde ***İç kontrol***, "idarenin amaçlarına, belirlenmiş politikalara ve mevzuata uygun olarak faaliyetlerin etkili, ekonomik ve verimli bir şekilde yürütülmesini, varlık ve kaynakların korunmasını, muhasebe kayıtlarının doğru ve tam olarak tutulmasını, malî bilgi ve yönetim bilgisinin zamanında ve güvenilir olarak üretilmesini sağlamak üzere idare tarafından oluşturulan organizasyon, yöntem ve süreçle iç denetimi kapsayan malî ve diğer kontroller bütünü" olarak tanımlanmıştır.

Kanunun 56 ncı maddesinde iç kontrolün amaçları;

- Kamu gelir, gider, varlık ve yükümlülüklerinin etkili, ekonomik ve verimli bir şekilde yönetilmesini,
- Kamu idarelerinin kanunlara ve diğer düzenlemelere uygun olarak faaliyet göstermesini,
- Her türlü malî karar ve işlemlerde usulsüzlük ve yolsuzluğun önlenmesini,
- Karar oluşturmak ve izlemek için düzenli, zamanında ve güvenilir rapor ve bilgi edinilmesini,
- Varlıkların kötüye kullanılması ve israfını önlemek ve kayıplara karşı korunmasını, sağlamak olarak belirlenmiştir.

Kanunun 57 nci maddesinde ise kamu idarelerinin malî yönetim ve kontrol sistemlerinin harcama birimleri, muhasebe ve malî hizmetler ile ön malî kontrol ve iç denetimden oluştuğu belirtilmiş, yeterli ve etkili bir kontrol sisteminin oluşturulabilmesi için;

- Mesleki değerlere ve dürüst yönetim anlayışına sahip olunması,
- Malî yetki ve sorumlulukların bilgili ve yeterli yöneticilerle personele verilmesi,
- Belirlenmiş standartlara uyulmasının sağlanması,
- Mevzuata aykırı faaliyetlerin önlenmesi,
- Kapsamlı bir yönetim anlayışı ile uygun bir çalışma ortamının ve saydamlığın sağlanması, bakımından ilgili idarelerin üst yöneticileri ile diğer yöneticileri tarafından görev, yetki ve sorumluluklar göz önünde bulundurulmak suretiyle gerekli önlemlerin alınması öngörülmüştür.

Kanunun 60, 61, 63 ve 64 üncü maddelerinde, mali hizmetler birimleri, muhasebe yetkilileri ve iç denetçilerin iç kontrol alanındaki görev ve sorumluluklarına yer verilmiştir.

Buna göre; mali hizmetler birimleri, (Strateji Geliştirme Daire Başkanlığı) idarenin iç kontrol sisteminin kurulması, standartlarının uygulanması ve geliştirilmesi konularında çalışmalar yapmak ve ön mali kontrol faaliyetini yürütmekten, muhasebe yetkilileri, ödeme emri belgesi ve eklerinin kontrolünden, muhasebe işlemlerinin belirlenmiş standartlara ve usulüne uygun olarak kaydedilmesinden, raporlanmasından, muhafazasından ve denetime hazır halde bulundurulmasından, iç denetçiler ise idarelerin iç kontrol sistemlerinin denetlenmesinden ve geliştirilmesi yönünde önerilerde bulunulmasından sorumlu tutulmuştur.

İç Denetim

5018 sayılı kanunun 63. Maddesinde İç Denetim;

“Kamu idaresinin çalışmalarına değer katmak ve geliştirmek için kaynakların ekonomiklik, etkililik ve verimlilik esaslarına göre yönetilip yönetilmediğini değerlendirmek

ve rehberlik yapmak amacıyla yapılan bağımsız, nesnel güvence sağlama ve danışmanlık faaliyetidir ” olarak tanımlanmakta ve bu faaliyetlerin, idarelerin yönetim ve kontrol yapıları ile malî işlemlerinin risk yönetimi, yönetim ve kontrol süreçlerinin etkinliğini değerlendirmek ve geliştirmek yönünde sistematik, sürekli ve disiplinli bir yaklaşımla ve genel kabul görmüş standartlara uygun olarak gerçekleştirileceği ifade edilmektedir.

Ayrıca İç Kontrol ve Ön Mali Kontrole İlişkin Usul ve Esaslar Hakkında Yönetmelik hükümleri uyarınca Strateji Geliştirme Daire Başkanlığınca 7 adet ihale işlem dosyası ön mali kontrole tabi tutulmuş olup 6 adet olumlu, 1 adet olumsuz görüş verilmiştir. Bunun yanı sıra Üniversitemizin Kadro ve Yan ödeme cetvelleri de aynı yönetmelik çerçevesinde ön mali kontrole tabi tutularak vize edilmiştir.

Kalite Yönetim Sistemi

Kalite Yönetim Sistemi kapsamında;

- Kalite Koordinatörlüğü,
- Kalite yönetim sistemi yönergesi,
- Akademik ve idari personelin kalite sistemi hakkında bilgilendirilmesi,
- Öğrenci İşleri Daire Başkanlığı kalite konseyi,
- Hastane kalite konseyi ve kalite yönetim birimi,
- Analiz, iyileştirme ve dokümantasyon çalışmaları yapıldı.

Toplam Kalite Yönetimi temel felsefesine dayalı bir yönetim anlayışını üniversite genelinde hakim kılmak için Rektörlüğe bağlı Kalite Koordinatörlüğü oluşturuldu ve Senato'nun onayıyla Kalite Yönetim Sistemi Yönergesi yürürlüğe konuldu. Hizmet verdiğimiz en önemli gruplar öğrenciler, hastalar ve akademisyenler olduğundan Öğrenci İşleri Daire Başkanlığı, Şahinbey Araştırma ve Uygulama Hastanesi, Bilimsel Araştırma Projeleri Birimi öncelikli alanlar olarak belirlendi.

Belirlenen bu birimlerde; katma değer üreten, hizmet kalitesini doğrudan etkileyen bütün süreçler gözden geçirilmekte, iyileştirilmekte, yalınlaştırılmakta ve yazılı düzenlemeler oluşturulmaktadır.

II- AMAÇ ve HEDEFLER

TEMEL POLİTİKA VE ÖNCELİKLER



Kamu mali yönetimi alanında gerçekleştirilen reformların yasal çerçevesini oluşturan 5018 sayılı Kamu Mali Yönetimi ve Kontrol Kanunu ile kamu kaynaklarının etkili, ekonomik ve verimli kullanımının yanı sıra mali saydamlık ve hesap verilebilirlik ilkeleri ön plana çıkmıştır.

11 Ekim 2014 tarih ve 29142 sayılı Resmi Gazete 'de yayınlanarak yürürlüğe giren 2015-2017 yılı Orta Vadeli Program ve Onuncu Kalkınma Planı (2014-2018) göz önüne alınarak Üniversitemizin öncelikleri tespit edilmiştir.

Bu çerçevede;

❖ Eğitim Sisteminin Geliştirilmesi

Düşünme, algılama ve problem çözme yeteneği gelişmiş, yeni fikirlere açık, özgüven ve sorumluluk duygusuna sahip, demokratik değerleri ve milli kültürü özümsemiş, farklı kültürleri yorumlayabilen, paylaşım ve iletişime açık, sanat ve estetik duyguları güçlü, bilgi toplumu gereklerine haiz bireyler yetiştirmek eğitim politikasının temel amacıdır.

Eğitim sisteminde 12 yıllık kademeli eğitim uygulamasına geçilmiş olması da dikkate alınarak kaliteyi yükselten bir dönüşüm programı kapsamında;

- ✓ Eğitimde bilgi teknolojilerinin kullanımı yaygınlaştırılacak ve etkin hale getirilecektir. Eğitimin her kademesinde fiziki mekân, donanım ve öğretim elemanı ihtiyacı, yerleşim yerleri arasındaki farklılıkları azaltacak şekilde giderilecektir.

- ✓ Yükseköğretimde öğrenci ve öğretim elemanı değişimi ve hareketliliğini artırmaya yönelik uluslararası programlar artırılarak sürdürülecek ve katılım yaygınlaştırılacaktır.
- ✓ Yükseköğretim kurumlarının idari, mali ve bilimsel özerkliklerinin sağlanması ve uzmanlaşmayı esas alan rekabetçi bir yapıya kavuşmaları için gerekli girişimler yapılacaktır.
- ✓ Öğretim elemanlarının özlük haklarının iyileştirilmesi konusunda her platformda bugüne kadar olduğu gibi bundan sonra da çaba sarf edilmeye devam edilecektir.
- ✓ Her alanda akreditasyon çalışmalarına hız verilecek.
- ✓ Kalite yönetim sistemi tüm birimleri kapsayacak şekilde hayata geçirilecektir.
- ✓ Öğretim üyelerimizin akademik kadroları bugüne kadar olduğu gibi mümkün olan en kısa sürede ilan edilecek ve akademik yükselmelerde bilimin ilkeleri hâkim kılınacak.
- ✓ Özellikle kendi alanında dünyanın ve Türkiye'nin önde gelen bilim insanlarının Üniversitemizde ders vermesi sağlanacak ve öğretim üyelerimizin çok uluslu bilimsel araştırmalar yürütebilmesinin imkânları teşvik edilecektir.
- ✓ Akademik Personelin eğitimine özel önem verilecektir. "Eğiticilerin Eğitimi" olarak adlandırdığımız bu yaklaşımla, isteyen öğretim elemanlarımızın gelişimleri desteklenecektir.
- ✓ Uluslararası hakemli dergilerde yapılan bilimsel yayınların ödüllendirilmesi için sağladığımız destek devam edecek.
- ✓ Öğretim elemanlarımızın yabancı dil öğrenmelerini ve geliştirmelerini sağlamak amacıyla başlattığımız British Council Cambridge projelerimiz devam edecek ve daha fazla sayıda öğretim elemanının bu imkânlardan istifade etmesi sağlanacaktır.
- ✓ Eğitimde teorik bilimlerin yanında uygulama ağırlıklı bir yaklaşım da benimsenecektir. Uygulamalı eğitim modellerinin geliştirilmesi ve sahada hayata geçirilmesi sağlanacaktır. Öğretim programları geliştirilecek, güncellenecek ve yenilenecektir. Bu kapsamda 2012 yılında başlatılan Mühendislik Fakültesi öğrencileri için İntörn mühendislik, diğer adıyla uygulamalı mühendislik eğitimi uygulaması mühendislik eğitimi için devrim niteliğinde bir uygulama olup 2013 yılında İktisadi ve İdari Bilimler Fakültesinde okuyan öğrencilerimizde intörn uygulaması başlamıştır. Bu fakültelerde okuyan öğrencilerimiz, eğitimlerinin son yarıyılı Gaziantep Üniversitesi tarafından akredite edilmiş kurum ve kuruluşlarda geçireceklerdir.
- ✓ Eğitimde teknolojik yeniliklerin kullanılması suretiyle özgün, yenilikçi bir yaklaşım benimsenecektir.

- ✓ Buna bağlı olarak mali imkânı eğitimini sürdürmesine mani olacak yetersizlikte olan öğrencilere gerekli destek (kısmi zamanlı çalışma, yemek yardımı) üniversitemizce sağlanacaktır.

❖ Sağlık Sisteminin Geliştirilmesi

Sağlık politikasının temel amacı, vatandaşların ekonomik ve sosyal hayata sağlıklı bireyler olarak katılımını sağlamak ve yaşam kalitelerini yükseltmektir.

Bu çerçevede;

- ✓ Üniversitemizin transplantasyon konusunda bölgemizde söz sahibi hale gelmesi sağlanacaktır
- ✓ Bölgemizde ilk ve tek olma özeliği taşıyan Onkoloji Hastanesinin; yatak, makine teçhizat ve uzman personel kapasitesi artırılarak; hastanenin çevre illere ve başta Suriye ve Irak olmak üzere komşu ülkelere uluslararası standartları yakalamış bir şekilde hizmet verebilecek hale gelmesi sağlanacaktır.
- ✓ Ameliyatların daha konforlu ve kansız bir şekilde yapılması amacıyla bölgede bulunmayan Robotik Cerrahi Teknolojisinin Şahinbey Araştırma ve Uygulama Hastanesine kazandırılması sağlanacaktır.
- ✓ Bölgedeki nüfus ve sosyokültürel yapının gereği olarak Şahinbey Araştırma ve Uygulama Hastanesi bünyesinde çocuk hastalıklarıyla ilgili yeni bir birim oluşturulması sağlanacaktır.
- ✓ Üniversite hastanelerinin yapısal sorunlarının sistematik ve bütüncül bir anlayışla çözüme kavuşturulması için girişimlerde bulunulacaktır.

❖ E-Devlet Uygulamalarının Yaygınlaştırılması

Vatandaş ve iş dünyasının gereksinimleri doğrultusunda, çeşitli kanallardan bütünleşik hizmet sunumunun sağlanacağı bir e-devlet yapısının oluşturulması temel amaçtır.

Bu çerçevede;

Üniversitemiz iç ve dış yazışmalarının elektronik ortamda hazırlanması, takip edilmesi, dokümanların e-imza ile imzalanması ve arşivlenmesi için kullanılan yazılım programının kullanım alanının genişletilmesine devam edilecektir.

❖ Kamuda Stratejik Yönetim

Kamuda stratejik yönetimin uygulama etkinliğinin artırılması ve hesap verebilirlik anlayışının, planlamadan izleme ve değerlendirmeye kadar yönetim döngüsünün tüm aşamalarında hayata geçirilmesi temel amaçtır. Bu amaç doğrultusunda kamu hizmetlerinin

hız ve kalitesinin artırılması ile katılımcılık, şeffaflık ve vatandaş memnuniyetinin sağlanması temel ilkelerdir.

Kamu idareleri tarafından orta vadeli amaç ve hedeflerin somutlaştırılarak faaliyetlerin bu amaç ve hedefler doğrultusunda belirlendiği, bütçelendirildiği, uygulandığı ve performansının ölçüldüğü stratejik yönetim döngüsünün temel araçları olan stratejik planlar, performans programları ve faaliyet raporlarının yaygınlaştırılma süreci tamamlanmış ve stratejik yönetim yaklaşımının yerleşmesinde önemli ilerlemeler sağlanmıştır.

- ✓ 2015-2019 Stratejik Planın hazırlanılmasında bütün birimlerin katkılarının sağlanması yönünde çalışmalar yapılmış olup planın uygulama aşamasında etkin bir izleme ve değerlendirme sisteminin kurulması yönün çalışmalar yapılacaktır.
- ✓ Üniversitemizde etkin bir İç kontrol sisteminin kurulması amacıyla çalışmalar devam etmektedir. Bu amaçla pilot birim olarak seçilen Mühendislik Fakültesinde ki faaliyetler hızlandırılmış olup diğer birimlerinde İç kontrol sistemine geçilmesi yönünde çalışmalar yapılmaktadır.
- ✓ İdare Faaliyet Raporunu hazırlanılmasında karşılaşılan sorunları gidermeye yönelik çalışmalar yapılacaktır.

❖ Kamuda İnsan Kaynakları

- ✓ Mesleki eğitimde piyasanın ihtiyaç duyduğu nitelikteki insan gücünü yetiştirmek için modüler ve esnek bir sisteme geçiş çalışmaları hızlandırılacaktır.
- ✓ Hayat boyu eğitim stratejisi hazırlanacak ve sürdürülecektir. İş dünyasının talep ettiği nitelikteki işgücünün yetiştirilmesi amacıyla eğitim ile işgücü arasındaki işbirliğini güçlendirecek mekanizmalar oluşturulacaktır.
- ✓ Özellikle eğitilmiş işsizlerin istihdamını sağlamak üzere, uzaktan ve yaygın eğitim imkânları kullanılarak, bilgi ve iletişim teknolojileri alanında ihtiyaç duyulan insan gücünün yetiştirilmesi desteklenecektir. Ayrıca, gençlerin işgücü piyasasında istihdam edilerek deneyim kazanmalarını sağlayacak programlar geliştirilecektir.
- ✓ Bilgi toplumuna dönüşüm süreci ile bölgesel, ulusal, uluslararası gelişme ve ihtiyaçlara göre Üniversitemiz bölüm ve programlarının müfredatı güncellenecektir.

III-FAALİYETLERE İLİŞKİN BİLGİ VE DEĞERLENDİRMELER

A-MALİ BİLGİLER

1. Bütçe Uygulama Sonuçları

Fonksiyonel Sınıflandırmaya Göre Gider İcmali							
Kodu	Açıklama	Başlangıç Ödeneği(₺)	Eklenen(₺)	Düşülen(₺)	Toplam Ödenek(₺)	Bütçe Gideri(₺)	Giderin Toplam Ödeneğe Oranı (%)
01	Genel Kamu Hizmetleri	12.070.000,00	1.078.150,00	2.500,00	13.145.650,00	12.228.529,87	93
02	Savunma Hizmetleri	20.000,00	22.500,00	0,00	42.500,00	39.850,40	94
03	Kamu Düzeni Ve Güvenlik Hizmetleri	3.601.000,00	874.000,00	0,00	4.475.000,00	3.551.307,11	79
07	Sağlık Hizmetleri	30.208.000,00	706.400,00	1.263.400,00	29.651.000,00	20.378.634,41	69
08	Dinlenme, Kültür Ve Din Hizmetleri	1.320.000,00	100.000,00	0,00	1.420.000,00	1.320.029,92	93
09	Eğitim Hizmetleri	175.452.000,00	23.757.235,80	1.101.200,00	198.108.035,80	174.086.598,88	88
Genel Toplam		222.671.000,00	26.538.285,80	2.367.100,00	246.842.185,80	211.604.950,59	86

Tablo 46 Fonksiyonel Sınıflandırmaya Göre Gider İcmali

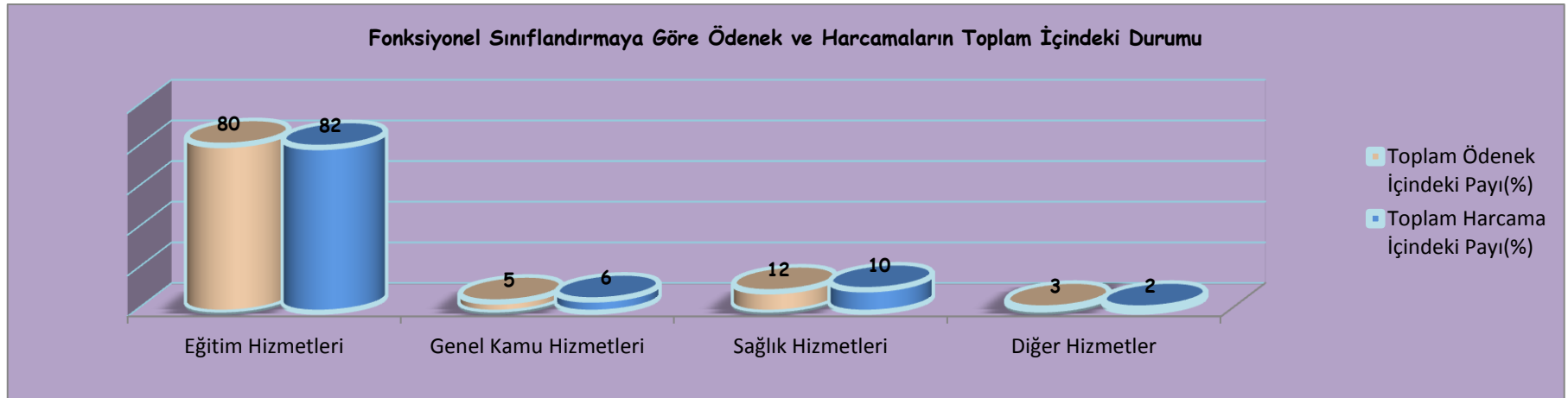

Ekonomik Sınıflandırmaya Göre Gider İcmali							
Eko.Kod	Açıklama	Başlangıç Ödeneği(₺)	Eklenen(₺)	Düşülen(₺)	Toplam Ödenek(₺)	Harcama(₺)	Harcama Oranı (%)
01	Personel Giderleri	125.945.000,00	4.811.469,04	2.360.000,00	128.396.469,04	114.900.771,45	89
02	Sos. Güvenlik. Kur. Devlet Primi Giderleri	19.320.000,00	936.000,00	0,00	20.256.000,00	19.472.491,26	96
03	Mal Ve Hizmet Alım Giderleri	25.787.000,00	10.656.516,76	5.900,00	36.437.616,76	32.952.662,92	90
05	Cari Transferler	2.801.000,00	2.205.100,00	1.200,00	5.004.900,00	4.305.443,04	86
06	Sermaye Giderleri	48.818.000,00	7.929.200,00	0,00	56.747.200,00	39.973.581,92	70
Genel Toplam		222.671.000,00	26.538.285,80	2.367.100,00	246.842.185,80	211.604.950,59	86

Tablo 47 Ekonomik Sınıflandırmaya Göre Gider İcmal

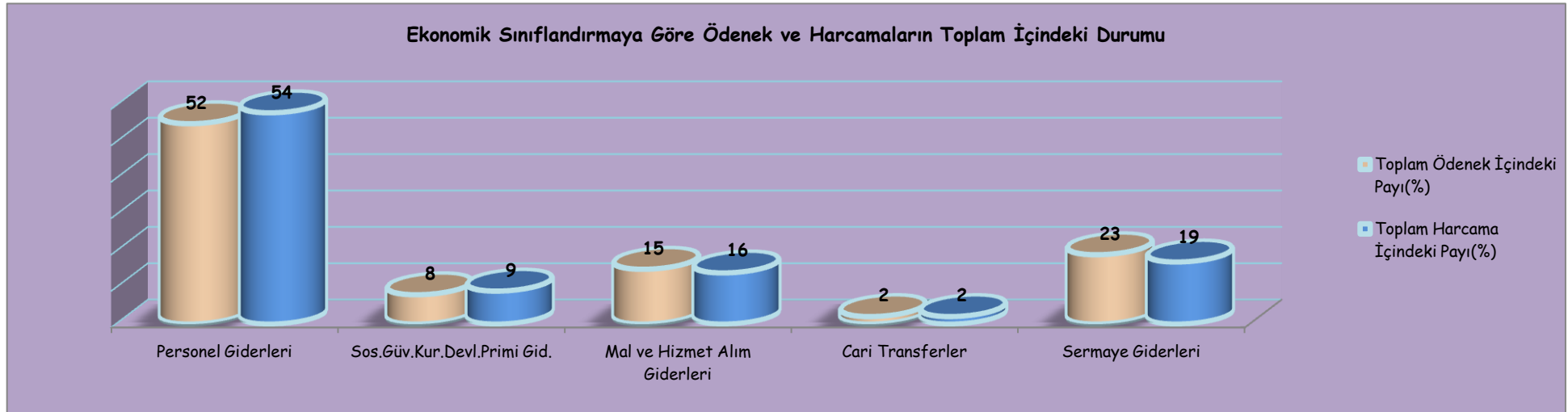

Birim Bütçeleri

Birim Kodu	Birim Adı	Bütçe Başlangıç Ödeneği(₺)	Toplam Ödenek(₺)	Bütçe Gideri(₺)	Giderin Toplam Ödeneğe Oranı (%)	Birim Kodu	Birim Adı	Bütçe Başlangıç Ödeneği(₺)	Toplam Ödenek(₺)	Bütçe Gideri(₺)	Giderin Toplam Ödeneğe Oranı (%)
200	Sağlık Bilimleri Enstitüsü	817.500	1.069.734,00	1.047.129,84	98	676	Devlet Türk Musiki Konservatuvarı	2.368.000	2.866.428,24	2.537.629,15	89
230	Tıp Fakültesi	34.054.000	32.027.900,00	27.274.848,50	85	683	Yabancı Diller Yüksekokulu	5.881.200	6.443.067,73	5.424.846,85	84
234	Diş Hekimliği Fakültesi	2.781.000	3.051.000,00	2.932.073,13	96	698	Turizm İşletmeciliği Yüksekokulu	219.750	161.150,00	0,00	0
241	Sağlık Bilimleri Fakültesi	1.414.700	1.592.854,00	1.585.363,97	100	700	Gaziantep Meslek Yüksekokulu	8.234.600	4.573.221,95	4.573.211,95	100
300	Sağlık Hizmetleri MYO	1.183.250	1.198.752,78	1.172.241,86	98	702	Nizip Meslek Yüksekokulu	2.257.900	2.274.400,00	1.880.042,37	83
330	Uygulama ve Arşt. Hastanesi	30.208.000	29.651.000,00	20.378.634,41	69	705	Oğuzeli Meslek Yüksekokulu	1.439.950	1.615.187,10	1.524.653,78	94
400	Fen Bilimleri Enstitüsü	2.859.900	2.743.166,00	2.684.902,46	98	706	Araban Meslek Yüksekokulu	435.900	416.900,00	367.207,33	88
432	Fen-Edebiyat Fakültesi	8.525.200	8.639.197,02	7.953.691,14	92	707	Naci Topçuoğlu MYO	1.792.600	1.836.600,00	1.798.687,87	98
442	Mimarlık Fakültesi	677.450	751.864,20	499.707,74	66	708	İslahiye Meslek Yüksekokulu	1.172.000	1.197.000,00	1.085.785,17	91
443	Mühendislik Fakültesi	15.709.600	16.816.464,57	15.083.521,62	90	709	Nurdağı Meslek Yüksekokulu	650.875	653.875,00	545.159,93	83
463	Havacılık ve Uzak Bilimleri Fak.	218.100	451.100,00	410.792,54	91	710	Sosyal Bilimler MYO	0	1.233.083,73	862.365,37	70
500	Teknik Bilimler MYO	0	2.508.023,57	2.290.943,48	91	728	Turizm ve Otelcilik MYO	1.346.950	1.383.574,10	1.291.737,74	93
530	Bilgi İşlem Merkezi	40.000	40.000,00	34.651,64	87	759	Diğer Merkezler	70.000	70.000,00	62.651,28	90
560	Enformatik Bölümü	136.000	114.800,00	3.721,14	3	901	Özel Kalem (Rektörlük)	11.535.000	17.354.846,76	16.801.433,45	97
604	Sosyal Bilimler Enstitüsü	1.872.200	2.188.119,80	2.158.274,34	99	902	Özel Kalem (Genel Sekreterlik)	1.144.500	1.319.250,00	1.264.259,22	96
605	Eğitim Bilimleri Enstitüsü	809.400	1.505.314,34	1.311.700,52	87	904	İdari ve Mali İşler Daire Bşk.	19.729.000	28.447.200,00	22.466.287,99	79
631	Gaziantep Eğitim Fakültesi	3.986.100	4.045.064,00	3.486.820,15	86	905	Personel Daire Başkanlığı	4.442.000	6.703.800,00	6.484.997,80	97
634	Nizip Eğitim Fakültesi	797.350	981.750,00	958.957,74	98	906	Kütüphane ve Dok. Daire Bşk.	1.320.000	1.420.000,00	1.320.029,92	93
639	Hukuk Fakültesi	498.300	883.300,00	869.730,32	98	907	Sağlık, Kültür ve Spor Daire Bşk.	11.144.000	13.313.520,00	12.699.968,56	95
643	İktisadi ve İdari Bil. Fakültesi	3.374.800	3.558.238,42	3.251.888,76	91	908	Bilgi İşlem Daire Başkanlığı	844.000	844.000,00	709.965,26	84
644	İslahiye İktisadi ve İdari Bil. Fak.	559.700	771.200,00	728.270,32	94	909	Yapı İş.ve Teknik Daire Bşk.	30.011.975	30.476.425,00	24.843.681,87	82
647	Güzel Sanatlar Fakültesi	712.500	983.500,00	940.057,11	96	910	Öğrenci İşleri Daire Başkan.	901.000	932.000,00	887.945,73	95
652	İletişim Fakültesi	459.750	921.750,00	870.275,95	94	911	Strateji Geliştirme Daire Bşk.	946.000	944.500,00	816.584,98	86
654	İlahiyat Fakültesi	1.156.400	1.869.142,60	1.791.031,63	96	912	Hukuk Müşavirliği	252.000	255.900,00	173.337,38	68
672	Beden Eğt.ve Spor Y.Okulu	1.680.600	1.743.020,89	1.463.249,33	84						
Toplam		114.531.800	120.106.256,19	101.182.479,64	84	Toplam		108.139.200	126.735.929,61	110.422.470,95	87
Genel Toplam		Bütçe Başlangıç Ödeneği			Toplam Ödenek			Bütçe Gideri		Giderin Toplam Ödeneğe Oranı (%)	
		222.671.000			246.842.185,80			211.604.950,59		86	

Tablo 48 Birim Bütçeleri

Bütçe Gelirleri						
Gelirler			Açıklama	Bütçe Tahmini	Gerçekleşme	Gerçekleşme Oranı (%)
I	II	III				
3			Teşebbüs ve Mülkiyet Gelirleri	14.758.000,00(%)	20.765.099,73(%)	141
	1		Mal ve Hizmet Satış Gelirleri	13.698.000,00	18.764.652,29	137
		1	Mal Satış Gelirleri	50.000,00	34.465,00	69
		2	Hizmet Gelirleri	12.648.000,00	18.730.197,29	137
	6		Kira Gelirleri	1.060.000,00	1.999.497,44	188
		1	Taşınmaz Kiraları	1.060.000,00	1.999.497,44	188
	9		Diğer Teşebbüs ve Mülkiyet Gelirleri	0,00	950,00	0
		9	Diğer Gelirler	0,00	950,00	0
4			Alınan Bağış ve Yardımlar ile Özel Gelirler	196.605.000,00	177.896.296,96	90
	2		Merkezi Yönetim Bütçesine Dahil İdarelerden Alınan Bağış ve Yardımlar	196.605.000,00	177.501.700,00	90
		1	Cari	154.665.000,00	161.300.000,00	104
		2	Sermaye	41.940.000,00	16.201.700,00	39
	4		Kurumlardan ve Kişilerden Alınan Yardım ve Bağışlar	0,00	0,00	0
		1	Cari	0,00	0,00	0
	5		Proje Yardımları	0,00	394.596,96	0
		1	Cari	0,00	394.596,96	0
5			Diğer Gelirler	11.308.000,00	18.878.886,52	166
	1		Faiz Gelirleri	20.000,00	1.798.057,42	8990
		9	Diğer Faizler	20.000,00	1.798.057,42	8990
	2		Kişi ve Kurumlardan Alınan Paylar	5.818.000,00	9.661.536,80	166
		6	Özel Bütçeli İdarelere Ait Paylar	5.818.000,00	9.661.536,80	166
	3		Para Cezaları	1.000,00	41.569,30	4156
		2	İdari Para Cezaları	1.000,00	41.569,30	4156
	9		Diğer Çeşitli Gelirler	5.469.000,00	7.377.723,00	135
		1	Diğer Çeşitli Gelirler	5.469.000,00	7.377.723,00	135
6			Sermaye Gelirleri	0,00	935,29	0
	2		Taşınır Satış Gelirleri	0,00	935,29	0
		9	Diğer Taşınır Satış Gelirleri	0,00	935,29	0
Toplam				222.671.000,00	217.541.218,50	98

Tablo 49 Bütçe Gelirleri

2. Temel Mali Tablolara İlişkin Açıklamalar

Bütçe Giderlerine İlişkin Açıklamalar

01 -Personel Giderleri

2014 yılı Bütçe Kanunu ile Personel Giderlerine 125.945.000 ₺ ödenek tahsis edilmiş, yılı içerisinde mevcut verilen ödeneğin yetersiz kalması neticesinde 6512 sayılı 2014 Yılı Merkezi Yönetim Bütçe Kanununun 6/7 maddesine göre likit karşılığı ve gelir fazlası olmak üzere 4.811.469,04 ₺ ödenek kaydedilmiş ayrıca kurum içi aktarmalarla 2.360.000 ₺ ödenek düşülmüş yıl sonu ödenek toplamı 128.396.469,04 ₺'ye ulaşmıştır. Bu ödeneğin 114.900.711,45 ₺'si yıl içerisinde harcanmış olup, harcama oranı % 89 olarak gerçekleşmiştir.

02 -Sosyal Güvenlik Kurumlarına Devlet Primi Giderleri

2014 yılı Bütçe Kanunu ile Personel Giderlerine 19.320.000 ₺ ödenek tahsis edilmiş, yılı içerisinde mevcut verilen ödeneğin yetersiz kalması neticesinde 6512 sayılı 2014 Yılı Merkezi Yönetim Bütçe Kanununun 6/2 maddesine göre kurum içi aktarmalarla 936.000 ₺. ödenek eklenmiş toplam ödenek 20.256.000 ₺'ye ulaşmıştır. Bu ödeneğin 19.472.491,26 ₺'si yıl içerisinde harcanmış olup, harcama oranı % 96 olarak gerçekleşmiştir.

03 -Mal Ve Hizmet Alım Giderleri

2014 yılı Bütçe kanunu ile Mal ve Hizmet Alım Giderlerine 25.787.000 ₺ ödenek tahsis edilmiş, yılı içerisinde mevcut verilen ödeneğin yetersiz kalması neticesinde 6512 sayılı 2014 Yılı Merkezi Yönetim Bütçe Kanununun 6/7 maddesi uyarınca 7.890.516,76 ₺ likit karşılığı ve gelir fazlası ödenek kaydedilmiş ayrıca aynı kanununun 5(2) maddesine göre Maliye Bakanlığınca 2.766.000 ₺ yedek ödenek verilmiş, kurum içi aktarmalarla 5.900 düşülmüş olup toplam ödenek 36.437.616,76 ₺'ye ulaşmıştır. Bu ödeneğin 32.952.662,92 ₺'si yıl içerisinde harcanmış olup, harcama oranı % 90 olarak gerçekleşmiştir.

05 -Cari Transferler

2014 yılı Bütçe kanunu ile Cari Transferlere 2.801.000 ₺ ödenek tahsis edilmiş, yılı içerisinde mevcut verilen ödeneğin yetersiz kalması neticesinde 6512 sayılı 2014 Yılı Merkezi Yönetim Bütçe Kanununun 6/7 maddesine göre likit karşılığı olmak üzere 2.205.100 ₺ ödenek kaydedilmiş kurum içi aktarmalarla 1.200 ödenek düşülmüş yıl sonu toplam ödenek 5.004.900 ₺.'ye ulaşmıştır. Bu ödeneğin 4.305.443,04 ₺'si yılı içerisinde harcanmış olup, harcama oranı % 86 olarak gerçekleşmiştir.

06 -Sermaye Giderleri

2014 yılı Bütçe kanunu ile Sermaye Giderlerine 48.818.000 ₺ ödenek tahsis edilmiş, yıl içerisinde mevcut verilen ödeneğin yetersiz kalması neticesinde 6512 sayılı 2014 Yılı

Merkezi Yönetim Bütçe Kanununun 6/7 maddesi uyarınca, 4.429.200 ₺. likit karşılığı, ödenek eklenmiş yatırımları hızlandırma ödeneğinden 3.500.000 yedek ödenek eklenmiş yıl sonu ödenek toplamı 56.747.200 ₺'ye ulaşmıştır. Bu ödeneğin 39.973.581,92 ₺.'si yıl içerisinde harcanmış olup, harcama oranı % 70 olarak gerçekleşmiştir.

Bütçe Gelirleri Tablosuna İlişkin Açıklamalar

03 -Teşebbüs ve Mülkiyet Gelirleri

2014 yılı Bütçe Kanununun B cetvelinde teşebbüs ve mülkiyet gelirleri için 14.758.000 ₺ tahmin yapılmış ancak yıl 20.765.099,73 ₺. gelir tahsil edilmiştir. Gelir gerçekleşme oranı % 141 olmuştur. 2014 yılında öğrenci kontenjanlarının artırılması bu kalemtedeki gelirin tahmin edilenden fazla çıkmasına neden olmuştur.

04 -Alınan Bağış Yardımlar ile Özel Gelirler

2014 yılı Bütçe Kanununun B cetvelinde Alınan Bağış Yardımlar ile Özel Gelirler için 196.605.000 ₺. tahmin yapılmış ancak yıl içinde 177.896.296,96 ₺. gelir gerçekleşmiştir. Gelir gerçekleşme oranı %90 olmuştur.

05 -Diğer Gelirler

2014 yılı Bütçe Kanununun B cetvelinde, Diğer Gelirler için 11.308.000 ₺. gelir tahmini yapılmış ancak yıl içinde 18.878.886,52 ₺. gelir gerçekleşmiştir. Gelir gerçekleşme oranı % 166 olmuştur. Araştırma Projeleri Gelirleri Paylarının tahmin edilenden yüksek gerçekleşmesi ve Öğrenci Katkı Payı Telafi Gelirlerinin bu gelir kalemine kaydedilmesi gelirimizin artmasına neden olmuştur.

3. Mali Denetim Sonuçları

Sayıştay Başkanlığınca, 2013-2014 yıllarında yapılan denetim sonucu hazırlanan rapor 2014 yılı içerisinde Üniversitemize sunulmuştur. Raporda belirtilen bulguların birçoğu giderilmiş olup diğer bulguların giderilmesi çalışmalarını devam etmektedir.

Ayrıca İç Kontrol ve Ön Mali Kontrole İlişkin Usul ve Esaslar Hakkında Yönetmelik hükümleri uyarınca Strateji Geliştirme Daire Başkanlığınca 7 adet ihale dosyası ön mali kontrole tabi tutulmuştur. Ön mali kontrol sonucunda 6 adet ihale dosyasına uygun görüş verilmiş 1 adet ihale dosyasına ise olumsuz görüş verilmiştir. Bunun yanı sıra Üniversitemizin Kadro ve Yan ödeme cetvelleri de aynı yönetmelik çerçevesinde ön mali kontrole tabi tutularak vize edilmiştir.

4. Diğer Hususlar

4.1. Üniversite Yatırım Uygulama Durumu

Üniversitemize, 2014 Yılı Merkezi Yönetim Bütçe Kanunu ile Yatırım projelerinin harcamaları için 48.816.000 ₺. ödenek verilmiştir. Yıl içinde bu ödeneye 7.792.000 ₺. ödenek eklenerek toplam ödenek 56.608.000 ₺.'ye ulaşmıştır. Anılan bu ödeneğin 39.834.000 ₺'si yıl içinde 9 adet yatırım projesi için harcanmış ve harcama oranı %70 olarak gerçekleşmiştir.

Ayrıca Üniversitemizin Sağlık Sektöründe yer alan Muhtelif İşler Projesi için kaynağı döner sermaye bütçesinden olmak üzere 4.000.000₺. ödenek konulmuş. Bu ödeneğin 2.142.000 ₺'si harcanmış ve harcama oranı %54 olarak gerçekleşmiştir. Toplam yatırımların harcama oranı döner sermaye bütçesinden yapılan harcamalarla birlikte % 69 olarak gerçekleşmiştir.

2014 yılı bütçemize 1 adet T11 (bütçe) , 1 adet T9 (hibe) olmak üzere; 2 adet araç satın alınmıştır. T11 Otobüs (35+2) 222.597,25 TL değerindedir. 1 adet T9 Panel (5+1) hibe yoluyla alınarak kayıtlara işlenmiştir. Bunun yanı sıra 2014 Yılı Merkezi Yönetim Bütçe Kanunu ile kamulaştırma giderleri için 2.000₺. ödenek konulmuş yıl içinde 137.700₺. likit karşılığı ödenek eklenerek toplam ödenek 139.700₺'ye ulaşmıştır. Bu ödeneğin tamamı kamulaştırma ödemelerinde kullanılmıştır.

2014 Yılı Yatırım Projelerinin Dağılımı (Bin ₺)						
Sektörü	Proje Adı	Başlangıç Ödeneği	Eklenen Ödenek	Toplam Ödenek	Toplam Harcama	Projenin Durumu
EĞİTİM	Muhtelif İşler (GAP)	6.700	5.597	12.297	8.810	Tamamlandı
	Etüt Proje ve Müşavirlik (GAP)	98	20	118	117	Tamamlandı
	Derslik ve Merkezi Birimler (GAP)	15.200	0	15.200	12.682	Devam ediyor
	Kampus Altyapısı (GAP)	4.000	0	4.000	3.233	Devam ediyor
SAĞLIK	Muhtelif İşler (Hastane Makine Teçhizat)(GAP) *	3.000	175	3.175	3.174	Devam Ediyor
	Çocuk Hastanesi (250 Ytk)	8.000	0	8.000	0	
	Döner Sermaye*	4.000	0	4.000	2.142	
SPOR	Açık Kapalı Spor Tesisleri (GAP)	2.000	0	2.000	0	Devam ediyor
TEKNOLOJİK ARAŞTIRMA	Rektörlük Bilimsel Araşt. Projeleri	5.818	2.000	7.818	7.818	Tamamlandı
	Merkezi Araştırma Laboratuvarı	4.000	0	4.000	4.000	Devam ediyor
Toplam		52.816	7.792	60.608	41.976	

(*) Bu ödeneğin 4.000.000 ₺'si Döner Sermaye gelirlerinden karşılanacak olup bütçe toplamına dahil edilmiştir. Bu ödenekten aralık sonu itibariyle 2.142.000 ₺ harcanmış ve harcama toplamına dahil edilmiştir.

Tablo 50 Yatırım Projelerinin Dağılımı

2014 Yılı Yatırım Projelerinin Sektörel Dağılımı (Bin ₺)					
Sektör Adı	Proje Sayısı	Bütçe Başlangıç Ödeneği	Toplam Ödenek	Harcama	Harcama Oranı (%)
EĞİTİM	4	25.998	31.615	24.842	90
SPOR	1	2.000	2.000	0	0
SAĞLIK (*)	2	15.000	15.175	5.316	60
DKH.	2	9.818	11.818	11.818	76
Toplam	9	52.816	60.608	41.976	83

*Bu ödeneğin 4.000.000 ₺' si Döner Sermaye gelirlerinden karşılanacak olup genel bütçe toplamına, 2.142.000 ₺ olan harcaması ise harcama toplamına dâhil edilmiştir.

Tablo 51 Yatırım Projelerinin Sektörel Dağılımı

2014 Yılı Biten ve Devam Eden Yatırım Projelerinin Dağılımı (Bin ₺)					
Sektör Adı	Proje Sayısı	Bütçe Başlangıç Ödeneği	Toplam Ödenek	Harcama	Harcama Oranı (%)
Devam Eden Projeler	4	29.200	29.200	15.915	54
Tamamlanan Projeler*	5	23.616	31.408	26.061	83
Toplam	9	52.816	60.608	41.976	69

*Tamamlanan projeler arasında 4.000.000 ₺' si Döner Sermaye gelirleri ile karşılanacak olan proje de yer almaktadır. 2.142.000 ₺ olan harcaması harcama toplamına dahil edilmiştir.

Tablo 52 Biten ve Devam Eden Yatırım Projelerinin Dağılımı

Üniversitemizin 2014 yılı öğrenci sayımız 36.201'e ulaşmıştır. Öğrenci sayısındaki artış doğal olarak derslik, sportif ve sosyal alan ihtiyacını doğurmuştur. Bu kapsamda; kapalı alanları 5.650 m² olan Nizip Eğitim Fakültesi, 4.500 m² olan Çarşı Kompleksi binaları, İslahiye Güvenlik Kulübesi ve Giriş Kapısı ile İlahiyat Fakültesi Klima Sistemi inşaatları tamamlanmıştır. Bunlara ek olarak hâlihazırda inşaatı devam eden ve kapalı alanı 6.500 m² olan Gaziantep İktisadi ve İdari Bilimler Fakülte inşaatı, 3.810 m² olan İslahiye MYO Binası ile 6.314 m² olan Merkezi Araştırma Laboratuar İnşaatının 2015 yılında tamamlanması gerekmektedir.

NİZİP EĞİTİM FAKÜLTESİ İNŞAATI



ÇARŞI KOMPLEKSİ İNŞAATI



İSLAHIYE GÜVENLİK KULÜBESİ VE GİRİŞ KAPISI İNŞAATI



İLAHİYAT FAKÜLTESİ KLİMA SİSTEMİ İNŞAATI



- ✓ 8.000 m² kapalı alana sahip İlahiyat Fakültesi hayırsever işadamı Abdulkadir KONUKOĞLU tarafından yapılarak Üniversitemize hibe edilmiştir.

İKTİSADİ VE İDARİ BİLİMLER BİNASI İNŞAATI



İSLAHİYE MESLEK YÜKSEKOKUL İNŞAATI



MERKEZİ ARAŞTIRMA LABORATUVAR İNŞAATI



B. PERFORMANS BİLGİLERİ

1. FAALİYET VE PROJE BİLGİLERİ

1.1. Faaliyet Bilgileri

Ulusal ve Uluslar Arası Bilimsel Toplantı Sayısı								
Faaliyet Türü	Fakülte	Enstitü	Y.Okul	Meslek Yüksek Okulu	İdari Birimler	Öğrenci Toplulukları	Diğer Birimler	Toplam
Sempozyum ve Kongre	5	-	-	-	-	-	-	5
Konferans	14	-	-	9	8	19	3	53
Panel	2	-	-	-	6	8	-	16
Tören	4	-	-	1	17	2	1	25
Seminer-Kurs	9	-	2	-	2	10	2	25
Söyleşi	4	-	-	-	2	4	-	10
Tiyatro	-	-	-	-	1	20	-	21
Konser	2	-	3	-	9	5	-	19
Sergi	8	-	-	1	7	-	1	17
Toplantı	3	-	1	-	6	1	-	11
Çalıştay	5	-	-	-	1	-	1	7
Diğer	4	-	-	3	46	38	4	95
Toplam	60		6	14	105	107	12	304

Tablo 53 Ulusal Ve Uluslar Arası Bilimsel Toplantı Sayısı

Ulusal ve Uluslararası Bilimsel Toplantılara Katılan Sayısı						
Faaliyet Türü	Fakülte	Enstitü	Yüksek Okul	Meslek Yüksek Okulu	Diğer Birimler	Toplam
Sempozyum ve Kongre	275	5	13	13	1	307
Konferans	321	-	-	32	2	355
Panel	46	-	-	11	1	60
Eğitim Semineri	169	2	2	1	2	179
Seminer-Kurs	28	4	5	3	2	38
Söyleşi	18	-	1	3	1	22
Çalıştay	1	-	-	-	-	1
Tiyatro	55	-	-	-	-	55
Konser	51	-	5	2	2	60
Sergi	23	-	-	5	1	29
Turnuva	2	-	-	1	1	4
Teknik Gezi	3	-	-	3	1	7
Diğer	25	-	-	1	-	26
Toplam	1.017	11	26	75	14	1.143

Tablo 54 Ulusal Ve Uluslararası Bilimsel Toplantılara Katılan Sayısı

Sporcu Bilgileri				
	Katılınan Spor Dalı Sayısı	Müsabakalara Katılan Kişi Sayısı	Kazanılan Madalya Sayısı	Milli Sporcu Sayısı
Öğrenci	26	249	5 Altın Madalya, 7 Kupa	-
Toplam	26	249	12	-

Tablo 55 Sporcu Bilgileri

Öğrenciye ve Personele Sunulan Barınma, Yemek ve Sağlık Hizmetleri				
	Barınma Hizmeti		Yemek Hizmetleri	Sağlık Hizmetleri
	Barınma Hizmetinden Yararlanan Kişi Sayısı	Ortalama Barınma Hizmeti Süresi/Gün	Yemek Hizmetinden Yararlanan Sayısı	Mediko Sağlık Hizmetinden Yararlananların Sayısı
Öğrenci	230	270	472.277	75
Personel	-	-	109.456	55
Toplam	230	270	581.733	130

Tablo 56 Öğrenciye ve Personele Sunulan Barınma, Yemek ve Sağlık Hizmetleri

Üniversitemiz bünyesinde İslâhiye ilçesinde 200 kişi kapasiteli ve Merkez kampüste de yabancı uyruklu öğrencilerin barınması için 30 kişi kapasiteli yurdumuz mevcut olup; barınma, yemek ve sağlık hizmetleri ile ilgili veriler yukarıdaki tabloda gösterilmiştir.

1.2. Yayınlarla İlgili Faaliyet Bilgileri

SCI+SSCI+AHCI İndekslerine Giren Yayınlar						
Yılı	SCI	SSCI	AHCI	Brüt Toplam	Öğr. Üye Say	Oran
2008	200	7	1	208	302	0,66
2009	277	10	1	288	293	0,96
2010	294	6	0	300	298	1,00
2011	370	23	5	398	486	0,81
2012	492	28	4	524	507	1,03
2013	474	46	4	524	551	0,95
2014	442	44	18	504	592	0,86

Tablo 57 Scı+Ssci+Ahci İndekslerine Giren Yayınlar

1.3. Üniversiteler Arasında Yapılan İkili Anlaşmalar



Erasmus+

Erasmus programı, yükseköğretim kurumlarının birbirleri ile işbirliği yapmalarını teşvik etmeye yönelik bir Avrupa Birliği programıdır. Erasmus programı, Yükseköğretim

kurumlarının birbirleri ile ortak projeler üretip hayata geçirmeleri; kısa süreli öğrenci ve personel değişimi yapabilmeleri için karşılıksız mali destek sağlamaktadır.

Bunun yanısıra Erasmus programı, yükseköğretim sistemini iş dünyasının gereksinimlerine uygun olarak geliştirmek ve üniversite mezunlarının iş dünyasında istihdam edilebilirliğini artırmak amacıyla yükseköğretim kurumları ile çalışma çevreleri arasındaki ilişkilerin ve işbirliğinin artırılmasını da teşvik etmektedir.

Gaziantep Üniversitesi, 2003 tarihinden itibaren Erasmus programından faydalanmaktadır. Avrupa Komisyonu'nun değerlendirmesi sonucunda, üniversitemiz 2014-2020 eğitim-öğretim yılına kadar Genişletilmiş Erasmus Üniversite Beyannamesi çerçevesinde Erasmus programından yararlanmaya devam edecektir.

Erasmus Üniversite Beyannamesi'ne sahip üniversitelerin Erasmus hareketliliğini yapabilmeleri için aralarında karşılıklı olarak imzalanmış anlaşmalar olması gerekmektedir. Öğrenci ve akademisyen değişimini içeren ve “Bilateral Agreements” adı verilen bu anlaşmalar üniversitelerin fakülte/bölgümleri bazında imzalanmakta ve anlaşmayı imzalayan iki birim arasında kaç öğrenci/akademisyen değişiminin öngörüldüğü anlaşmada açıkça belirtilmektedir.

ERASMUS Kapsamında Yapılan İkili Anlaşmalar			
Ülke Adı	Üniversite	Fakülte/Bölüm	Geçerlilik Süresi
Romanya	University of Transilvania	Elektrik Elektronik Mühendisliği	2014/2020
	Univ. Stefan CelMare ve	Elektrik Elektronik Mühendisliği	2014/2020
	University of AurelVlacicu	Gıda Mühendisliği	2014/2020
	Üniversite LucianBlagaSibiu	Endüstri Mühendisliği	2014/2020
	Bükreş Teknoloji Üniversitesi	Endüstri Mühendisliği	2014/2020
	University of AurelVlacicu	Makine Mühendisliği	2014/2020
	Üniversite LucianBlagaSibiu	İktisat Bölümü	2014/2020
	Universitatea '	Arkeoloji Bölümü	2014/2020
	UniversityLucianBlagaSibiu	Tıp	2014/2015
	University of AurelVlacicu	Beden Eğitimi ve Spor Yüksekokulu	2014/2020
	Universitatea '	Tarih Bölümü	2014/2020
	Üniversite LucianBlagaSibiu	Biyoloji Bölümü	2014/2020
	Bükreş Üniversitesi	Biyoloji Bölümü	2014/2020
	Üniversite LucianBlagaSibiu	Fizik Mühendisliği	2014/2020
	Üniversite LucianBlagaSibiu	Tekstil Mühendisliği	2014/2020
	Univ.of Craiova	Matematik	2014/2020
UniversitateaLucianBlaga Din Sibiu	Diş Hekimliği Bölümü	2014/2015	
İtalya	Univ. DegliStudiDellAquila	Elektrik Elektronik Mühendisliği	2014/2020
	UniversitaDi Bologna	Elektrik Elektronik Mühendisliği	2014/2020
	Univ. Teramo	Gıda Mühendisliği	2014/2020
	UniversitaDi Bologna	Gıda Mühendisliği	2014/2020
	UniversitaDi Bologna	İnşaat Mühendisliği	2014/2020
	Univ. DegliStudiDellAquila	Makine Mühendisliği	2014/2020
	UniversitaDi Bologna	Makine Mühendisliği	2014/2020
	Univ. DegliStudiDellAquila	İktisat Bölümü	2014/2020
	University of Teramo	İktisat Bölümü	2014/2020
	Üniversite DegliStudiDi Bari	İktisat Bölümü	2014/2020
	University of Teramo	Hukuk	2014/2020
	UniversitaDi Bologna	Mimarlık	2014/2017
	UniversitaDegliStudiDiL'Aquila	Ebelik	2014/2020
	UniversitaDi Bologna	Arkeoloji Bölümü	2014/2020
	UniversitaDegliStudiDi Palermo	Tıp	2014/2020

	Universita Degli Studi Di L' Aquila	Tıp	2014/2020
	Univ. Degli Studi Dell' Aquila	Hemşirelik	2014/2020
	University of Teramo	Beden Eğitimi ve Spor Yüksekokulu	2014/2015
	University of Teramo	Turizm ve Otelcilik	2014/2020
	Universita Di Boloqna	İngiliz Dili Edebiyatı	2014/2020
	Universita Di Boloqna	Tarih Bölümü	2014/2020
Polonya	Bialystok University of Technology	İnşaat Mühendisliği	2014/2020
	Bialystok University of Technology	Elektrik Elektronik Mühendisliği	2014/2020
	University of Zielona Gora	Sosyoloji	2014/2020
	University of Opole	İnşaat Mühendisliği	2014/2020
	University of Cracow	İnşaat Mühendisliği	2014/2020
	University of Lodz	Sosyoloji	2014/2020
	University of Opole	Endüstri Mühendisliği	2014/2020
	University of Opole	Makine Mühendisliği	2013/2020
	Üniversite Lodz	İktisat Bölümü	2014/2020
	Lublin University of Technology	Matematik Bölümü	2014/2015
	University of Opole	Beden Eğitimi ve Spor Yüksekokulu	2014/2020
	University of Opole	Turizm ve Otelcilik	2014/2020
	University of Opole	İşletme Bölümü	2014/2020
	Uniwersytet Jagiellonski	Biyoloji Bölümü	2014/2020
	Üniversitesi Bielsko Biala	Tekstil Mühendisliği	2014/2020
	University of Opole	Uluslararası Ticaret ve Lojistik Bölümü	2014/2020
	Bialystok University of Technology	Mimarlık	2013/2020
	Warsaw Teknoloji Üniversitesi	Makine Mühendisliği	2014/2020
	Cracow Teknoloji Üniversitesi	Makine Mühendisliği	2014/2020
	Bialystok University of Technology	Makine Mühendisliği	2014/2020
Zielona Gora Üniversitesi	İlköğretim Sınıf Öğretmenliği	2014/2020	
Almanya	Rheinisch -	Tekstil Mühendisliği	2014/2020
	Duisburg-Essen Üniversitesi	Endüstri Mühendisliği	2014/2015
	Duisburg- Essen Üniversitesi	Makine Mühendisliği	2014/2020
	University Halle- Wittenberg	Tıp	2014/2020
	Universität Trier	Biyoloji Bölümü	2014/2020
Portekiz	Braçaça Politeknik Enstitüsü	Biyoloji Bölümü	2014/2020
Litvanya	Kauno Univ. Tech	Gıda Mühendisliği	2014/2020
	Mykolas Romeris University	İktisat Bölümü	2014/2020
Hollanda	University of Wageningen	Gıda Mühendisliği	2009/2014
Finlandiya	Helsinki Üniversitesi	Gıda Mühendisliği	2015/2020
Çek Cumhuriyeti	Univ. West Bohemia	Endüstri Mühendisliği	2014/2020
	University of West Bohemia	Makine Mühendisliği	2014/2020
	Tomas Bata Univ.in Zlin	İktisat	2014/2020
	Tomas Bata Uni. in Zlin	İşletme	2014/2020
	Tomas Bata Uni. in Zlin	Uluslararası Ticaret ve Lojistik Bölümü	2014/2020
	Technical University of Liberec	Tekstil Mühendisliği	2014/2020

İngiltere	Liverpool John Moores Uni.	Makine Mühendisliği	2015/2018
İsveç	Linnaeus Üniversitesi	Makine Mühendisliği	2010/2013
Slovenya	Univerza V. Ljuljana	Sosyoloji Bölümü	2014/2020
İspanya	Mondragon Üniversitesi	Endüstri Mühendisliği	2014/2020
	Catalunya Politeknik Üniversitesi	Endüstri Mühendisliği	2014/2020
Macaristan	Pazmany Peter Katolik Üniversitesi	İngiliz Dili Edebiyatı	2014/2020
	Üniversite Debrecen	İngiliz Dili Edebiyatı	2014/2020
Fransa	Universite De Rouen	Biyoloji Bölümü	2014/2020
Yunanistan	Technological Educational Inst.of	Türk Musikisi ve Devlet Konservatuvarı	2014/2020
Estonya	Tallinn Üniversitesi	Türk Dili ve Edebiyatı	2013/2015
Slovakya	Ekonomi Üniversitesi Bratislava	Uluslararası Ticaret ve Lojistik Bölümü	2014/2020
Makedonya	International Balkan Üniversitesi	İşletme	214/2020
	International Balkan Üniversitesi	İngiliz Dili Ed.	214/2020

Tablo 58 Erasmus Kapsamında Yapılan İkili Anlaşmalar

ERASMUS Kapsamında Diğer Ülkelerden Gelen Öğrenci Sayısı				
Ülke	Eğitim ve Öğretim Dönemi			
	2010 - 2011	2011 - 2012	2012 - 2013	2013 - 2014
Polonya	13	9	6	2
İspanya	-	-	2	-
Çek Cumhuriyeti	-	1	1	-
İtalya	1	-	-	-
Romanya	-	-	1	4
Macaristan	2	2	-	-
Almanya	1	3	5	8
Litvanya	-	2	4	-
Toplam	17	17	19	14

Tablo 59 Erasmus Kapsamında Diğer Ülkelerden Gelen Öğrenci Sayısı

ERASMUS Kapsamında Diğer Ülkelere Giden Öğrenci Sayısı				
Ülke	Eğitim ve Öğretim Dönemi			
	2009 - 2010	2010 - 2011	2011 - 2012	2012 - 2013
Almanya	7	5	11	15
Polonya	25	37	51	63
Danimarka	11	11	20	8
Portekiz	4	1	4	5
Litvanya	-	1	2	2
Çek Cumhuriyeti	8	9	17	10
Bulgaristan	1	1	-	-
Yunanistan	1	-	-	-

İsveç	1	5	9	5	2
İtalya	12	17	35	30	25
İspanya	-	-	-	13	9
Romanya	4	5	10	12	8
Finlandiya	1	-	-	1	1
Macaristan	3	-	-	9	6
Belçika	2	-	-	-	-
Estonya	-	-	-	1	1
Finlandiya	-	-	-	-	1
Slovakya	-	-	-	-	1
Toplam	80	92	159	174	141

Tablo 60 Erasmus Kapsamında Diğer Ülkelere Giden Öğrenci Sayısı

ERASMUS Dışı İkili Anlaşmalarımız		
Ülke	Üniversite	İşbirliği Alanları
Rusya	Kuzey Kafkas Teknik Üniversitesi	<ul style="list-style-type: none"> - Akademik personel değişimi - Lisans ve Lisansüstü düzeyde öğrenci değişimi - Teknik Uzman değişimi - Ortak araştırma aktiviteleri, konferanslar -Seminerlere katılım ve akademik toplantılar - İki üniversite arasında akademik bilgi ve yayınların, ders kitaplarının ve periyodik yayınların mübadelesi
Kanada	Ryerson Üniversitesi	<ul style="list-style-type: none"> - Akademik personel değişimi - Teknik Uzman değişimi - Ortak araştırma aktiviteleri, konferanslar - Seminerlere katılım ve akademik toplantılar - İki üniversite arasında akademik bilgi ve yayınların, ders kitaplarının ve periyodik yayınların mübadelesi - Mühendislik Fakültesi Araştırma Laboratuvarlarında Staj
ABD	Murray State Üniversitesi	<ul style="list-style-type: none"> -Akademik personel değişimi - Öğrenci değişimi - Ortak araştırma aktiviteleri, konferanslar, Öğretim kaynaklarının değişimi ile eğitim araştırma projeleri -Seminerlere katılım ve akademik toplantılar - İki üniversite arasında akademik bilgi ve yayınların, ders kitaplarının ve periyodik yayınların mübadelesi
ABD	Arizona Üniversitesi	<ul style="list-style-type: none"> -Akademik personel değişimi - Lisans ve Lisansüstü düzeyde öğrenci değişimi - Teknik Uzman değişimi - Ortak araştırma aktiviteleri, konferanslar - Seminerlere katılım ve akademik toplantılar - İki üniversite arasında akademik bilgi ve yayınların, ders kitaplarının ve periyodik yayınların mübadelesi
ABD	Kaliforniya Üniversitesi Davis Kampüsü	<ul style="list-style-type: none"> -Akademik Personel değişimi - Lisans ve Lisansüstü düzeyde öğrenci değişimi - Teknik Uzman değişimi - Ortak araştırma aktiviteleri, konferanslar - Seminerlere katılım ve akademik toplantılar - İki üniversite arasında akademik bilgi ve yayınların ders kitaplarının ve periyodik yayınların mübadelesi

Tablo 61 Erasmus Dışı İkili Anlaşmalarımız

Mevlana Değişim Programı

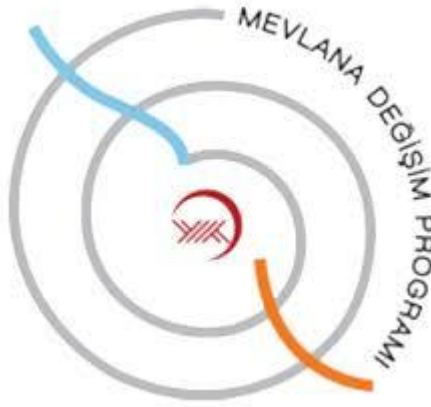

Mevlana Değişim Programı, yurtiçinde eğitim veren yükseköğretim kurumları ile yurtdışında eğitim veren yükseköğretim kurumları arasında öğrenci ve öğretim elemanı değişimini gerçekleştirmeyi amaçlayan bir programdır. 23 Ağustos 2011 tarih ve 28034 sayılı Resmi Gazete’de yayımlanan Yönetmelik ile birlikte yurt dışındaki yükseköğretim kurumları ile ülkemizdeki yükseköğretim kurumları arasında öğrenci ve öğretim elemanı değişiminin önü açılmıştır. 2014 yılında Mevlana Değişim Programı kapsamında yapılan ikili anlaşmalar ve öğrenci değişim sayısı aşağıda ki tabloda gösterilmiştir.

MEVLANA İkili Anlaşmalarımız		
Ülke	Üniversite	2013 - 2014 Eğitim Öğretim Yılı
		MEVLANA Kapsamında Diğer Ülkelere Giden Öğrenci Sayısı
Azerbaycan	Azerbaycan Üniversitesi	-
Kazakistan	Kazakistan Al Farabi	-
Kazakistan	Kazakistan Gumilov National Üniversitesi	-
Kazakistan	Kazakistan KIMEP Üniversitesi	-
Çin	Dalian Nationalities Üniversitesi	1
Çin	Çin Hebei Üniversitesi	-
Rusya	IMBL South Russia	-
Kazakistan	Kazakistan YMDKU	-
Kazakistan	Kazakh Humanities and Law Üniversitesi	-
Rusya	North Caucasus Federal Üniversitesi	-
Lübnan	Lübnan Jinan Üniversitesi	-

Tablo 62 Mevlana Kapsamında İkili Anlaşmalarımız

Farabi Değişim Programı



Kısaca "Farabi Değişim Programı" olarak adlandırılan Yükseköğretim Kurumları Arasında Öğrenci ve Öğretim Üyesi Değişim Programı, üniversite ve yüksek teknoloji enstitüleri bünyesinde ön lisans, lisans, yüksek lisans ve doktora düzeyinde eğitim-öğretim yapan yükseköğretim kurumları arasında öğrenci ve öğretim üyesi değişim programıdır. Farabi Değişim Programı, öğrenci veya öğretim üyelerinin bir veya iki yarıyıl süresince kendi kurumlarının dışında bir yükseköğretim kurumunda eğitim ve öğretim faaliyetlerine devam etmelerini amaçlamaktadır. Bu çerçevede Üniversitemizde 2013-2014 yılında 54 ve 2014-2015 yılında ise 201 öğrenci hareketliliği gözlenmiştir.

Yükseköğretim Kurulu Başkanlığı ve Üniversitemiz işbirliğiyle Gaziantep'te 10-11 Nisan 2014 tarihlerinde, 140 üniversiteden Farabi ve Mevlana Kurum Koordinatörleri ve çalışanlarından oluşan 316 kişi katılımıyla "8. Farabi ve Mevlana Akademik Değişim Programları Semineri" gerçekleştirildi. İki gün boyunca Farabi ve Mevlana Akademik Değişim Programlarına yönelik eş zamanlı toplantılarla programların sorunları masaya yatırıldı.

1.4. Proje Bilgileri

Araştırma geliştirme faaliyetleri noktasında da üniversitemizde önemli çalışmalar yürütülmektedir. Bu konuda disiplinler arası veya disiplinler üstü araştırmalara önem verilerek, üretime yönelik araştırmalar noktasında yeni bir anlayış ortaya konulmuştur. Bilimsel Araştırma Projeleri Birimince desteklenen bilimsel araştırma - geliştirme (AR-GE) projeleri; sonuçları itibarıyla bilim ve teknolojiye, ulusal ve evrensel ölçülerde katkı yapmasının yanında ülkemizin bilim ve teknoloji alanında ekonomik, sosyal ve kültürel kalkınmasına yarar sağlaması amacıyla desteklenmektedir. Proje sahiplerinin, karar verme sürecinde projeleri hakkında Bilimsel Araştırma Projeleri Yönetim Kurulunu bilgilendirmeleri ve projelerini Kurula sunma imkânı rutin hale gelmiştir. Bilimsel Araştırma Projeleri Yönetim Kurulu tarafından, proje önerisinde bulunan öğretim üyeleri projeleri hakkında bilgi vermek üzere davet edilmekte ve projelerini anlatma imkânı bulmaktadırlar. Bilimsel Araştırma projeleri süreci, internet ortamında teklif aşamasından sonuçlanıncaya kadar çevrimiçi takip edilebilmektedir. Araştırma yapmak isteyen herkesin yararlanabileceği şeffaf ve etik bir sistemle, proje destekleri ile birlikte projelerin çeşitliliği de artmaktadır.

Üniversitemizde üniversite-sanayi işbirliği kapsamında önemli projeler yürütülmekte, söz konusu bu projelere Sanayi Bakanlığından da önemli destekler alınmaktadır.

Ayrıca bilimsel araştırma projeleri yönetim kurulu kararı ile 15.07.2012 tarihinde başlayan bilimsel nitelikleri geliştirme adı altında bir projeye üniversitemizde görev yapan öğretim üyeleri ve elemanlarına Bilimsel Araştırma Projeleri Birimince kongre destek, yayın destek ve yurt dışında araştırma ve inceleme yapmaları için maddi destek imkânı sunulmaktadır. Bu imkân çerçevesinde 2014 yılında 81 öğretim elemanımız yapmış oldukları yayınlardan dolayı yayın sınıflarına göre ödüllendirilmiş, 182 öğretim elemanımız yurt içi/yurt dışı kongreye gönderilmiş, 15 öğretim üyemiz ise yurt dışında 2-6 ay süreler arasında görevlendirilme için destek alma hakkı kazanmışlardır. Ayrıca TÜBİTAK, SANTEZ ve Uluslar Arası Proje Başvurularına destek kapsamında 56 öğretim üyesi ve öğretim elemanına destek verilmiştir.

Üniversitemizin Bilimsel Araştırma Projeleri Yönetimi Birimi ve diğer çeşitli kaynaklardan desteklenen projeleri aşağıda tablolaştırılmıştır.

Proje Sayıları				
Projeler	Önceki Yılda Devreden Proje	Yıl İçinde Eklenen Proje	Toplam Proje	Yıl İçinde Tamamlanan
Tübitak	24	14	38	2
B.A.P.	87	96	183	102
Santex	7	3	10	2
Kalkınma Bakanlığınca Desteklenen	1	-	1	-
A.B.H.	9	2	11	1
Kalkınma Ajansı	8	2	10	8
Genel Toplam	136	117	253	115

Tablo 63 Proje Sayıları

Bap Tarafından Desteklenen Proje Sayıları ve Destek Rakamları		
Bölümü	Proje Adedi	Destek Rakamları (₺)
Tıp Fakültesi	37	15.144.346
Mühendislik Fakültesi	30	21.623.592
Fen Edebiyat Fakültesi	14	172.216
Dış Hekimliği Fakültesi	8	639.422
Eğitim Fakültesi	3	73.665
Güzel Sanatlar Fakültesi	2	212.509
İletişim Fakültesi	1	68.596
Sağlık Bilimleri Fakültesi	1	30.000
Toplam	96	37.964.346

Tablo 64 Bap Tarafından Desteklenen Proje Sayıları ve Destek Rakamları

Üniversitemizdeki 2014 Yılında Kabul Edilen Bilimsel Araştırma Projelerinin Birimlere ve Türlerine Göre Dağılımı							
Bölümü	Kapsamlı Arş. Proj.	Altyapı Arş. Proj.	Katılımlı Arş. Proj.	Yük. Lis. Tezi Arş. Proj.	Doktora/ Uzmanlık Tezi	Destek	Toplam
Tıp Fakültesi	9	8	-	4	16	-	37
Mühendislik Fakültesi	12	7	1	5	4	1	30
Fen Edebiyat Fakültesi	5	-	-	1	8	-	14
Diş Hekimliği Fakültesi	1	2	-	-	5	-	8
Güzel Sanatlar Fak.	1	1	-	-	-	-	2
Gaziantep Eğitim Fak.	1	-	-	1	1	-	3
İletişim Fakültesi	-	1	-	-	-	-	1
Sağlık Bilimleri Fakültesi	1	-	-	-	-	-	1
Toplam	30	19	1	11	34	1	96

Tablo 65 Bilimsel Araştırma Projelerinin Birimlere ve Türlerine Göre Dağılımı

1.5 Diğer Hususlar

Toplumsal Duyarlılık Projeleri



Üniversitemiz Senatosu'nun 29.09.2009 tarih ve 18 no'lu toplantısında alınan karara göre Gaziantep Üniversitesine kayıtlı bütün birinci sınıf öğrencileri bir Toplumsal Duyarlılık Projesinde (TDP) görev almak durumundadır. Toplumsal Duyarlılık Projeleri birinci sınıf öğrencileri için zorunlu bir derstir. Toplumsal Duyarlılık

Projeleri'nin ana amaçları üniversite ile toplum arasında bağları güçlendirmek, toplumsal konulara duyarlı ve toplumsal sorumluluk bilincine sahip öğrenciler yetiştirmek, toplumun güncel sorunlarını belirleme ve çözüm üretmeye yönelik projelerin hazırlanması ile sosyal sorumluluk çerçevesinde çeşitli projelerde gönüllü olarak yer almanın teşvik edilmesi, topluma hizmet çalışmalarının fakülte ve yüksekokullarda uygulanmasına yönelik temel bilgi ve becerilerin kazandırılması olarak sayılabilir.

Toplumsal Duyarlılık Projesinin (TDP) yıllar itibari ile proje grup ve öğrenci sayıları aşağıda gösterilmiştir.

Eğitim-Öğretim Yılları	Proje Grubu Sayısı	Öğrenci Sayısı
2009-2010	256	6000
2010-2011	294	6.853
2011-2012	330	7.055
2012-2013	285	8.000
2013-2014	290	8.361

Proje Kategorileri ve Projeler

Toplumsal Duyarlılık Projeleri Kategorileri:

- Eğitim- Farkındalık,
- Kültür Sanat,
- Sosyal Hizmet,
- Çevre ve Doğa,
- Sağlık-Spor
- Köy Destek kategorilerinden oluşmaktadır.

Grup Projeleri ve Birlikte Çalışılan Kurum/Kuruluşlar

Birden fazla öğretim üyesi ile görevlisinin görev aldığı, öğrenci sayılarının sıklıkla 100 civarında olduğu, devamlılık arz eden ve genellikle Kurum/Kuruluş veya STK'lar işbirliği ile yürütülen projeler "grup projeleri" olarak adlandırılmaktadır.

2013–2014 Eğitim-Öğretim yılı kapsamında Toplumsal Duyarlılık Projeleri çerçevesinde birçok grup projesi uygulanmıştır. Bu grup projeleri gerçekleştirmek üzere Gaziantep'in Kamu Kurum ve Kuruluşları ile farklı Sivil Toplum Kuruluşları ile iletişime geçilmiştir.

Grup Projeleri ve Birlikte Çalışılan Kurum/Kuruluşlar			
Proje Ortağı Kamu Kurum/Kuruluşu veya STK	Proje Adı	Öğretim Üyesi Sayısı	Öğrenci Sayısı
Gaziantep Valiliği SODES Birimi	"Görme Engelliler için Kitapların Sesi Oluyoruz" Projesi	16	639
Gaziantep Büyükşehir Belediyesi	Gezegenevi Projesi	6	128
Gaziantep İl Emniyet Müdürlüğü Projesi	Trafik Gönüllüleri Projesi	2	60
Gaziantep İl Milli Eğitim Müdürlüğü KÖY-DES Projeleri	Giresun İsmail Yücel Teknik ve Endüstri Meslek Lisesi Kitap Toplama Projesi	6	319
	Köy Okullarına Kütüphane Kurma Projesi (Avustralya Büyükelçiliği-DAP Projesi)		
	Oyuncak Geri Dönüşümü Projesi		
Şehitkâmil Belediyesi	Kent Gönüllüleri Projesi	6	207
	Aile Merkezleri Ders Desteği	5	361
	Yardım Gönüllüleri Projesi	5	135
	MÖP - Geri Dönüşümlü Atıklar Projesi	7	338
TEGV(Türkiye Eğitim Gönüllüleri Vakfı)	TEGV Projesi	14	779
CAHİDE (Canlı Hayatı İyileştirme Derneği)	Hayvanları Korumaya Yönelik Projeler	6	394

Tablo 66 Grup Projeler ve Birlikte Çalışılan Kurum/Kuruluşlar

Gerçekleştirilen Faaliyet Ve Etkinliklerin Bir Kısmı Şu Şekilde Sıralanmaktadır:

- ✓ **22 -23 Şubat 2014** tarihleri arasında Gaziantep Novotel’de T.C. Aile ve Sosyal Politikalar Bakanlığı, Türkiye Kadın Girişimciler Derneği (KAGİDER) ve Intel ortaklığında iki günlük Genç Fikirler Güçlü Kadınlar Projesi – Fikir Kampı’nın üçüncü adımı düzenlenmiştir.

“Genç Fikirler Güçlü Kadınlar Projesi” Aile ve Sosyal Politikalar Bakanlığı Kadının Statüsü Genel Müdürlüğü, Intel ve Türkiye Kadın Girişimciler Derneği arasındaki işbirliği ile gerçekleştirildi. “Genç Fikirler, Güçlü Kadınlar” Projesi, 18 – 30 yaş arası gençler aracılığıyla ile özellikle kaynaklara erişimin sınırlı olduğu kesimlerde kadınların konularının güçlendirilmesi ve kadına karşı ayrımcılığın önlenmesine yönelik olarak teknoloji kullanımı ile yenilikçi çözüm önerileri ve/veya sosyal girişimcilik projeleri üretmeyi hedeflemektedir.

Gaziantep Üniversitesi Rektörü Prof. Dr. M. Yavuz ÇOŞKUN fikirlerin değerlendirilmesi aşamasında Jüri Üyesi olarak katılmıştır. Gaziantep Üniversitesi Toplumsal Duyarlılık Projeleri (TDP) Merkezi etkinliğin duyurusu ve Üniversite öğrencilerinin katılımı noktasında destek vermiştir. Ayrıca, TDP personeli kampa aktif katılarak fikir paylaşımında bulunmuştur.

Dünya genelinde 80 ülkeden 230.000’den fazla çocuğun dâhil olduğu FIRST LEGO League turnuvaları ülkemizde Bilim Kahramanları Buluşuyor ismiyle yapıldı ve Türkiye’de 10. yaşını kutladı. Minik mucitler bu yıl “Doğanın Gücü” temasıyla afetlere hazırlanma konusunda yenilikçi çözümler ürettiler. Gaziantep’te ‘Bilim Kahramanları Derneği’ koordinesinde, Türkiye’nin dört bir yanından gelen genç mucitlerin katıldığı ‘Bilim Kahramanları Buluşuyor’ turnuvası 1 Mart 2014 tarihinde düzenlendi. Gaziantep Üniversitesi Toplumsal Duyarlılık Projeleri öğrencileri etkinlik öncesi faaliyet hakkında Bilim Kahramanları Derneği temsilcisi tarafından verilen Şehitkamil Kültür Merkezi’nde düzenlenen eğitime katıldılar ve etkinlik günü bir çok alanda görev yaptılar. Gaziantep Üniversitesi akademisyenleri ve personeli ise Jüri üyesi olarak katılarak etkinliğe destek verdiler

- ✓ **14 Mayıs 2014** tarihinde düzenlenen “Çözüm Kumbarası” etkinliğine INTEL Türkiye Genel Müdürü Burak Aydın, Endover Genel Sekreteri Didem Altop, Sosyal Medya ve İletişim Danışmanı, Bilgi Üniversitesi Öğretim Görevlisi Ercüment Büyüksener konuşmacı olarak katıldı. Çözüm Kumbarası Intel, Galata Business Angels, Endeavor ve Ashoka işbirliği ile hayata geçen, Türkiye’nin sosyal medya üzerinden yürüten sosyal inovasyon projesidir. Çözüm kumbarası yarışması ile Gençlerin kendilerini

geliştirmelerine ve teknoloji ile yenilikçi fikirler üretmelerine yardımcı olunmakta ve daha iyi bir yaşam, daha iyi bir gelecek için gençleri farklı alanlarda çözüm önerileri sunması teşvik edilmektedir. Toplumsal Duyarlılık Projeleri Merkezi bu faaliyetin gerçekleşmesinde gerekli işbirliğini sağlayarak aktif rol almıştır. Ayrıca gerekli duyuruları yaparak Üniversiteli gençleri bu yarışmaya katılması için teşvik etmiştir.

- ✓ **14 Mayıs 2014** “Görme Engelliler için Kitapların Sesi Oluyoruz” Projesi Tanıtım Toplantısı Atatürk Kültür Merkezi’nde gerçekleştirildi. “Görme Engelliler İçin Kitapların Sesi Oluyoruz” Projesi tanıtım filmiyle başlayan toplantıya; Vali Yardımcısı Cemalettin Özdemir, GAÜN Rektör Yardımcısı Prof. Dr. Ali Gür, Şahinbey Kaymakamı Uğur Turan, Polis Meslek Yüksek Okulu Müdür Yardımcısı Yılmaz Sarıcı, GAP Görme Engelliler Okulu öğrencileri, Altı Nokta Körler Derneği Başkanı Hacı Karabay, Dernek Üyeleri, GAÜN akademik ve idari personel ile çok sayıda öğrenci katıldı. Toplantıda Proje ile ilgili kısa film gösterimi yapılırken çok sayıda konuşmacı yer aldı.
- ✓ **28 Mayıs 2014 ve 02 Haziran 2014** tarihlerinde Gaziantep Üniversitesi TARGET Ofisi tarafından düzenlenen ARGETİ Proje Pazarına Toplumsal Duyarlılık Projeleri (TDP) Merkezi Projeleri ile katıldı. 02 Haziran 2014 tarihinde düzenlenen Proje Pazarında TDP tarafından yürütülen “Görme Engelliler için Kitapların Sesi Oluyoruz Projesi” İkincilik ödülü aldı ve Projeyi temsil eden öğrencimiz para ödülüne layık görüldü.
- ✓ **04 Haziran 2014** tarihinde Türkiye Halkla İlişkiler Derneği (TÜHİD) 13. Altın Pusula Büyük Ödülü 2014 yılında 13.sü gerçekleştirilen TÜHİD Altın Pusula ödülünde büyük ödülünün sahibi toplam 113 projenin arasından “Gaziantep Üniversitesi Toplumsal Duyarlılık Projeleri Merkezi (TDP)”nin oldu.

Gaziantep Teknopark

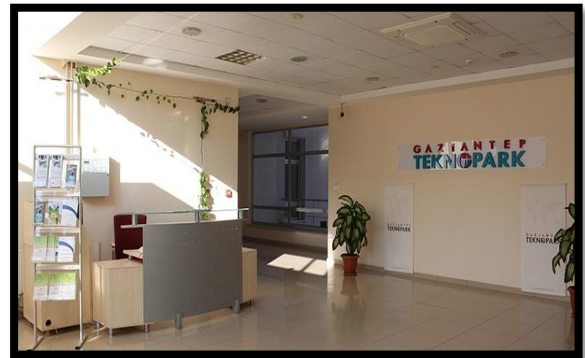

2008 yılı Ekim ayında yapımı tamamlanarak faaliyete geçen ve 4691 sayılı Teknoloji Geliştirme Bölgeleri Kanunu'na göre faaliyet göstermektedir.

“Gaziantep Teknopark” olarak marka tescili yapılan Gaziantep Teknoloji Geliştirme Bölgesi, özellikle İngilizce eğitim yapan Mühendislik Fakültesi ve bölgenin en önemli fakültelerinden biri olan Tıp Fakültesi ve Araştırma ve Uygulama Hastanesi ile bilimsel ve teknoloji potansiyeli çok yüksek olan Gaziantep Üniversitesi'nin bu alanlardaki başarılı çalışmalarının ticarileşmesine uygun ortam sağlayarak ve bölgede yer alan teknoloji firmalarına akademik bilgi konusunda ışık tutmaktadır.

Gaziantep Teknopark'ın Fiziksel Özellikleri

Gaziantep Teknopark, Gaziantep Üniversitesi kampus alanı içinde, 163 dönüm arazide kurulmuştur. 3000 m² lik A Blok ve 1250 m² lik B Blok ta şu an için faaliyet göstermektedir. Geçici kabulü yapılan ve çok kısa sürede hizmete girecek olan C ve D bloklarımızda ise toplam 27 ofis, 8 laboratuvar ve 1 prefabrik tip Ar-Ge binası bulunmaktadır. Yazılım, bilişim, tasarım, danışmanlık, biyoteknoloji, enerji, gıda, makine, tekstil, elektrik-elektronik, medikal gibi alanlarda faaliyet göstermekte olan 50'nin üzerinde firma, Ar-Ge çalışmalarını Gaziantep Teknopark'ta yaparak şehrimizin ekonomisine, bölgesel kalkınmaya katkıda bulunmaktadır. Teknopark bünyesinde bulunan kuluçka ofisleri, ticaret hayatına yeni başlamış olan genç girişimcilere kira, donanım ve muhasebe desteği vermektedir. Halihazırda mevcut 2 adet kuluçka ofisinde, 2 genç girişimcimiz ticari hayatlarına başlamıştır.

Yönetici Şirketin Yapılanması ve Şirket Ortakları

Bölgenin yönetim işlerini yürütmek üzere, Gaziantep Üniversitesi Teknoloji Geliştirme Bölgesi Kurucu ve İşletici A.Ş., bölge kuruluş kararının Resmi Gazetede yayınlanmasını takiben 12 Ocak 2007 tarihinde Türkiye Ticaret Sicili Gazetesinde yayınlanarak faaliyete başlamıştır.

Ocak 2015 itibariyle şirket ortakları aşağıdaki şekildedir:

- Gaziantep Üniversitesi
- GÜVAK (Gaziantep Üniversitesi Vakfı)
- Gaziantep Ticaret Odası
- Gaziantep Sanayi Odası
- Gaziantep Büyükşehir Belediyesi

Faaliyet Alanları

- Bilişim,
- İmalat Sanayi,
- Elektrik-Elektronik,
- Mekatronik,
- Tekstil,

- Telekomünikasyon,
- Medikal teknolojiler,
- Çevre teknolojileri,
- Petrokimya ,
- Gıda,
- Enerji,
- Bioteknoloji
- Nanoteknoloji
- Elektromekanik
- Savunma Sanayi
- Uzay ve Havacılık Teknolojileri
- Medikal
- Biyomedikal
- Farmakoloji
- İleri Malzeme Teknolojileri
- Çevre Teknolojileri
- Gıda Teknolojileri
- Kimya Teknolojileri

Gaziantep Teknopark'ta devam eden AB Projeleri

AB 7. Çerçeve Hibe Programı CIP Projesi kapsamında Güneydoğu Anadolu'da 17 ilde, 164.000 KOBİ'ye hizmet vermekte olan GAPSUN Konsorsiyumu'nun 5 ortağından biri olan Gaziantep Teknopark, KOBİ'leri Ar-Ge, inovasyon (yenileşim) konularında bilgilendirmekte, teşvik etmekte, bilgi ve teknoloji transferi başta olmak üzere her türlü teknik işbirlikleri oluşturma amacıyla eşleştirme çalışmalarına altyapı hazırlamaktadır. Bu kapsamda seminerler, eğitimler ve çalıştaylar düzenlenmektedir. Bu yıldan itibaren GAPSUN yerini alacak olan COSME'de de faaliyetlerine proje hizmet ve faaliyetlerine devam edecektir.

Gaziantep Teknopark'ın altyapısını güçlendirerek yatırımcılarını Ar-Ge, inovasyon konularında geliştirerek bölgesel rekabet edebilirliğin artırılmasına katkıda bulunacak olan, toplam 7.800.000€ bütçeye sahip IPA projesinin dört ihalesinden üçü Merkezi Finans ve İhale Birimi tarafından yapılmış olup, çalışmalar hızla devam etmektedir. Proje Kapsamında teknopark ve üniversitesi arası bağlantı yolu yenilenmiş, iki yeni blok teknopark bünyesine katılmıştır. 3 uzmandan oluşan teknik destek ekibi, yine aynı proje kapsamında 7 aydır bölgede bulunmaktadır. Önümüzdeki 15 ay bölgede çalışmalarını sürdürecektir olan ekip, gerek teknopark şirketlerine, gerekse bölgede kurulu bulunan kobilere çeşitli teknik destekler ve danışmanlık hizmetleri sağlamaktadır. Proje kapsamında Gaziantep Teknopark'ta yapılacak olan mekatronik ve nanoteknoloji laboratuvarları Gaziantep sanayisine önemli katkılar

sağlayacaktır. Toplam 7.800.000 € bütçeye sahip IPA Projesi çalışmaları hızla devam etmektedir.

Teknoloji Transfer Faaliyetleri (GAUN Target TTO A.Ş.)

Üniversite Sanayi arasındaki uygulamalı eğitim modelleri ile sağlanan bağlantılar, Kamu araştırma imkanları ile birlikte yapılan ve yapılacak araştırma odaklı çalışmaların çıktılarının ekonomik değere dönüşmesi, kuluçka ve girişimcilik imkanları sunulması önem taşımaktadır. Bu nedenle Gaziantep Teknopark ve şirket yapısında kurulan Target Teknoloji Transfer Ofisi öğrenci buluşlarının tescillenmesi ve ticarileşmesi, yeni teknolojilerin geliştirilerek öğrenci ve akademisyenlerin firma kurmalarının sağlanması için uygun altyapıları oluşturmaktadır. Özel Sektörle, özel sektör esnekliğinde çalışabilme imkanı veren Teknoloji Transfer Ofisi proaktif yapısıyla sağladığı katkıların yanında Gaziantep Üniversitesinin teknoloji transferi yönündeki teşvikler sunmaktadır.

TÜBİTAK 1513 Teknoloji Transfer Ofisleri Destekleme Programı 2013 yılı çağrısı kapsamında desteklenmeye değer bulunarak ilk proje dönemi olan 2014 yılını tamamlayan Gaziantep Üniversitesi Target TTO A.Ş'nin işbu raporunda proje dönemi içerisindeki gelişmeler, dönemsel faaliyetlere ilişkin bilgiler, performans göstergeleri ve bunlara ilişkin ek dokümanlara yer verilmiştir.

Target TTO'nun yöntem ve sürdürülebilirliğini sağlamaya yönelik 2014 içerisinde politika bazında ve iş akışı ve organizasyonun otomasyonu açısından yaşanan bazı gelişmeler şu şekildedir.

- ✓ Gaziantep Üniversitesi BAPYB tarafından fonlanan MICROGRANT Projesi ile inovasyon projeleri yazma bilinci ve farkındalığın kazanılması amaçlanmıştır. Microgrant projesi: BAPYB tarafından desteklenen Microgrant projesinde, Target TTO koordinasyon görevini üstlenmesi ile projenin tanıtımı, farkındalık yaratılması ve proje geliştirmeye yönelik çalışmaları üstlenmiştir.
- ✓ Gaziantep Üniversitesi FSMH Politikasının Oluşturulması: Bu politika belgesi tüm FSMH unsurlarını kapsayacak şekilde Target yönetimin talebiyle; Modül 4 uzmanları tarafından hazırlanılmış ve Üniversite Senatosu'na sunulmuştur. İlgili politika belgesi taslağı hazırlanmıştır..
- ✓ Gaziantep Üniversitesi Organize Sanayi Bölgesi'nde Yerleşik kampüsü olan Naci Topçuoğlu Meslek Yüksek Okulu'nda bir ofis tahsis etme ve bilgi akışını ve çoğaltımını sağlamak üzere bir öğretim üyesini sabit olarak Target TTO irtibat noktası olarak

görevlendirmiştir. Böylece Üniversite Sanayi İşbirliği adına yakınlık ve Gaziantep OSB içerisinde randevu ve toplantıların yapılabilceği bir ortam tahsis edilmiştir.

- ✓ Üniversite içerisinde verilen Girişimcilik derslerine, TTO personellerinin entegrasyonu sağlanmıştır. Girişimcilik derslerine dönem boyunca 3 haftasına TargeT elemanları konuk olmakta ve o derslerde öğrencilere 'Girişimciliğin Temel Kavramları', 'İnovasyon ve İnovatif düşünce nedir', 'Atölye Çalışmaları' gibi çok sayıda temel girişimcilik bilincini aktarabilmek adına, yaratıcı drama tekniklerini kullanan girişimcilik faaliyetleri yapılmaktadır.
- ✓ 2014 yılı içinde yapılan 3 adet İntörn Oryantasyon toplantısında hem TargeT hem de Modül 3 faaliyetleri hakkında bilgilendirme yapılmıştır.
- ✓ İntörn öğrencilerin firmaların teknik gündemlerin her ay online olarak Revula adı verilen TTO yönetim bilişim sistemine girilmesi için ön anlaşma yapılmış, gerekli çalışmalar devam etmektedir.
- ✓ Adıyaman Üniversitesi'nde Teknopark ve TargeT TTO hakkında bilgilendirme günü yapılmış ve irtibat ofisimiz açılmıştır.
- ✓ Farklı TTO'lardan kişileri takımımıza dahil ederek çeşitli geri bildirimler alınmıştır.

Target TTO tüm çalışmalarını kurum içi ve dışıyla işbirlikleri içerisinde yürütmektedir.

Sımaj Patent: Sımaj Patent ile yapılan işbirliği sonucu iki FSMH bilgilendirme faaliyeti düzenlenmiştir. Buluş bildirimlerinin patent metinlerine dönüştürülmesinde; FSMH politika belgesinin gözden geçirilmesinde yine Sımaj Patent ile işbirliği sağlanmıştır.

Türk Patent Enstitüsü: Türk Patent Enstitüsü, tüm FSMH organizasyonlarımızda aktif katkı ve katılım sağlamıştır.

Gaziantep Genç Girişimciler Kurulu: GGK ile ortak Genç Girişimciler Havuzu yarışması yapılmış ve birinci seçilen girişimciye Gaziantep Teknopark'ta 6 ay ücretsiz ofis imkanı sağlanmıştır.

Güneydoğu Anadolu İhracatçılar Birliği: GAİB ile İnovasyon haftası etkinliğinin organizasyonunda yer alınmıştır.

Üniversite - Sanayi İlişkileri

Gaziantep Üniversitesi KOSGEB Tekmer Müdürlüğü

Gaziantep Üniversitesi Tekmer, 3624 sayılı Kosgeb Kuruluş Kanunu'nda yer alan hükümler çerçevesinde, 25.12.2004 tarihinde Kosgeb Başkanlığı, Gaziantep Üniversitesi,

Gaziantep Ticaret Odası ve Gaziantep Sanayi Odası arasında hazırlanan bir protokol ile Gaziantep Üniversitesi yerleşkesinde kurulmuştur.

Gaziantep Üniversitesi Tekmer'de Gaziantep Üniversitesinin sahip olduğu bilim ve altyapı potansiyeli, Kobi ve girişimcilerin hizmetine sunulmaktadır.

Gaziantep Üniversitesi Tekmer;

- Yeni ürün ve üretim teknolojileri geliştirilmesi,
- Araştırma-Geliştirme (AR-GE) bilincinin oluşturulması
- Kalitenin geliştirilmesi ve verimliliğin artırılması yönündeki çalışmalara yardımcı olmayı amaçlamaktadır.

Gaziantep Üniversitesi Tekmer, aynı zamanda işletmelerin talep etmeleri durumunda, yurtiçinden ve yurtdışından proje ortaklarının bulunmasına da katkı sağlamaktadır.

Gaziantep Üniversitesi Tekmer, amaç ve hedeflerine uygun olarak Kobi ve girişimcilerin Ar-Ge projelerine Kosgeb Teknoloji Araştırma ve Yenilik Destekleri kapsamında, Gaziantep Üniversitesi öğretim üyelerinden danışmanlık, işlik (atölye, ofis) tahsisi, malzeme, teçhizat vb. destekler sağlanmaktadır.

Gaziantep Üniversitesi Tekmer, Kosgeb tarafından görevlendirilen Makine, Tekstil ve Gıda Mühendislerinden oluşan uzman kadrosu ile Ar-Ge projelerini yürütmektedir. Uzmanlar konuları ile ilgili projelerde görev alarak, projenin başarılı bir şekilde sonuçlanabilmesi için gereken desteği sağlamaktadırlar.



ŞİMDİ KOL KOLA YÜRÜYÜŞ ZAMANI

Yıllardır dile getirilen ama bir türlü istenilen sonuçlara ulaşılamayan üniversite-sanayi işbirliğinde Gaziantep Üniversitesi, yeni bir döneme kapı açtı

Üniversitelerin kamusal prosedürler nedeniyle sanayicinin beklentilerine hızlı cevap veremediği, sanayicinin bir dizi mazeretler sunarak çözümünü başka yerlerde aradığı günler geride kaldı. Özel şirket mantalitesiyle hizmet veren Gaziantep Üniversitesi Target Teknoloji Transfer Ofisi (TTO) ile artık sanayici bilgiye çok daha kolay ulaşabiliyor. TÜBİTAK'ın finans desteği sağladığı projeler kapsamında sanayicinin mevcut sorunlarının giderilmesi, ürün geliştirme, araştırma-geliştirme gibi sanayicinin ihtiyaç duyduğu tüm beklentiler Teknoloji Transfer Ofisi tarafından anında cevap buluyor.

FİKRİ OLAN PROJE PAZARI'NA KOŞUYOR



Gaziantep Üniversitesi'nin (GAÜN) öğrencilerinin yenilikçi projelerinin tanıtımı her kıymetli fikir ve projenin hayata geçirilmesi ve değerlendirilmesi ve Üniversite-Sanayi İşbirliği kültürünün yaygınlaştırılması, AR-GE projesi yapmak isteyen kişi ve kuruluşların desteklenmesi amacıyla düzenlediği Proje Pazarı, girişimcilere yeni ufuklar açıyor.

ARGE İnovasyon Projeleri, Lisans Bitirme Projeleri, Yüksek Lisans ve Doktora Projeleri, Girişimcilik Fikirleri Projeleri, Toplumsal Duyarlılık ve Sosyal İnovasyon Projeleri kategorilerindeki Proje Pazarı'na her yıl ortalama 150 – 200 arasında eser katılıyor. Eserlerden kayda değer bulunanlar da para ödülüyle ödüllendiriliyor.

Üniversitemiz 2014 yılı faaliyetleri;

Üniversitemiz 2014 yılında adna yakışır birçok etkinliğe ev sahipliği yapmıştır. Üniversitemizde gerçekleşen faaliyetler bazıları;



ALTIN PUSULA ÖDÜLÜ **GAZİANTEP** **ÜNİVERSİTESİ'NE**

Türkiye Halkla İlişkiler Derneği (TÜHİD) tarafından düzenlenen 13. Altın Pusula Halkla İlişkiler Ödülleri Yarışması'nda Gaziantep Üniversitesi Altın Pusula Büyük Ödülü'nü kazandı. GAÜN'ün Türkiye'deki diğer üniversitelere de örnek gösterilen TDP uygulaması nedeniyle verilen ve halkla ilişkiler sektörünün 'Oscar'ı olarak bilinen ödülü alan Rektör Prof. Dr. Yavuz Coşkun, "Üniversite olarak yeni başarılarla yelken açmaya devam edeceğiz" dedi.



GİRİŞİMCİLER İÇİN **TERAS KAFE**

Gaziantep Üniversitesi Teknoloji Transfer Ofisi'nin girişimcilerle daha sıcak bir ortamda işbirliğine imkan sağlayacak Teras Kafe ile, Entegre Ofisi hizmete açıldı. Kafenin açılışında girişimcilere, bir kez daha "Fikri olan beri gelsin" çağırısında bulunan GAÜN Rektörü Prof. Dr. Yavuz Coşkun, "Vitesi büyütüp, hızımızı artırdık" dedi.



GAÜN'ün İnovasyon ödülü **Başbakan'dan**

Gaziantep Üniversitesi (GAÜN) Tekstil Mühendisliği Bölümü Öğr. Üyesi Yrd. Doç. Dr. Mehmet Erdem İnce, "Türkiye İnovasyon Haftası" etkinliğinde birincilik ödülünü kazandı. İnce'ye ödülünü Başbakan Ahmet Davutoğlu verdi.

LİTVANYA'DA TÜRK ESİNTİSİ



Litvanya'nın tarihi başkentlerinden, Türk ve Tatar tarihi açısından önemli bir şehir olan Trakai'de düzenlenen Tatar Halk Kültürü Çalıştayı'na proje ortağı olarak katılan Gaziantep Üniversitesi öğretim üyeleri, Tatar öğrencilere Türk musikisi ve dansları eğitimi verdi.



SURİYELİ DOKTORLARA YENİ UFUKLAR

Gaziantep Üniversitesi (GAÜN), Dünya Sağlık Örgütü, TargeT Teknoloji Transfer Ofisi (TTO) ve Gaziantep Teknopark işbirliği ile düzenlenen Suriyeli Doktorlara Uyum Eğitimi ile 25 Suriyeli doktora Türkiye'nin sağlık hizmetleri ve pratikleri hakkında uyum eğitimi verildi.



GAÜN SAĞLIKTA DA 'REFERANS' ÜNİVERSİTE

Eğitimdeki kalitesini giderek artırarak bir dünya üniversitesi olma yolunda emin adımlarla ilerleyen Gaziantep Üniversitesi, hem Gaziantep, hem bölge illeri, hem de Ortadoğu ülkelerinden gelen insanların şifa kapısı oldu. TBMM'ye sağlık verecek üniversiteler arasına girme başarısını da gösteren GAÜN, böylelikle Türkiye'nin sağlıkta da referans üniversitelerinden birisi oldu. GAÜN Organ Nakil Merkezi ise, her birisi filmlere konu olacak hikayeleri bulunan organ nakilleriyle insanlara adeta can olmaya devam ediyor.



GAÜN MEZUNLARI İKİNCİ KEZ HASRET GİDERDİ

Gaziantep Üniversitesi (GAÜN) "2. Mezunlar Buluşması" Atatürk Kültür Merkezi'nde gerçekleştirildi.



Türkiye'deki parmakla sayılabilecek birkaç kültür ve kongre merkezinden birisi olan GAÜN Kongre ve Kültür Merkezi'nin son rötüşlan yapıyor.

GAÜN, GAZİANTEP'İN HİZMETİNDE



Gaziantep Üniversitesi (GAÜN) ile Gaziantep Büyükşehir Belediyesi (GBB) arasında 4 yıl süreli, 26 alanda işbirliği yapılmasına öngören protokol imzalandı.

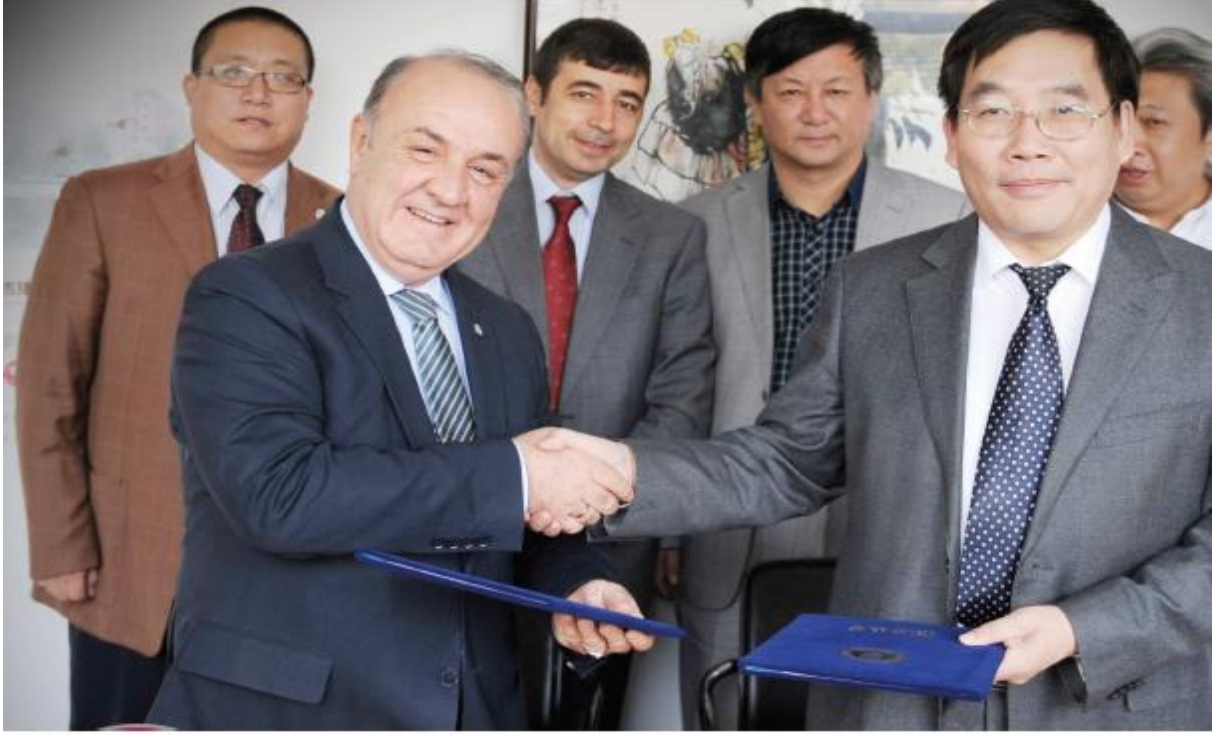

GAÜN İLİMİ ÇİN'DEN GETİRDİ

Uluslararasılaşma konusunda hiçbir engel tanımayan Gaziantep Üniversitesi (GAÜN), Çin'in en yetkin üniversitelerinden Hebei Üniversitesi ile işbirliği anlaşması imzaladı.

GAÜN- PORTLANDSTATE DEV İŞBİRLİĞİ



Üniversite - Sanayi işbirliğini güçlendirmek ve tabana yaymak için uyguladığı "İntörn Eğitim Modeli" ile Türkiye'ye örnek olan ve Türkiye'yi dönüştürecek teknolojiyi yönetecek liderler yetiştirmeyi hedefleyen Gaziantep Üniversitesi (GAÜN), bu alanda ABD'nin en iyi üniversitelerinden biri olan PortlandState Üniversitesi (PSU) ile işbirliği kapsamını genişletiyor.

IRAKLI ÖĞRENCİLER GAÜN'E HAYRAN KALDI



Kuzey Irak'ın Erbil Kenti'nde eğitim verilen Koya Üniversitesi'nin 30 öğrencisi Gaziantep Üniversitesi'ni ziyaret etti. Öğrenciler, oldukça etkilendikleri Gaziantep Üniversitesi için, "Gerçekten parlayan yıldızmış" dedi.



HALK OYUNLARINDA BİRİNCİLİKLER GAÜN'ÜN

Gaziantep Üniversitesi'nin (GAÜN) ev sahipliğinde gerçekleştirilen ve Türkiye Üniversite Sporları Federasyonu tarafından düzenlenen Üniversiteler Halk Dansları Şenliği'nde Gaziantep Üniversitesi 2 birincilik kazandı.



Gaziantep Üniversitesi (GAÜN) “20. Bilim Kültür Sanat Günleri” kapsamında Şenlik alanında Rektor Prof. Dr. M. Yavuz Coşkun öğrencilere özbek pilavı dağıttı.

GAÜN'DE ULUSLARARASI TAŞ HEYKEL ÇALIŞTAYI



Gaziantep Üniversitesi (GAÜN) Güzel Sanatlar Fakültesi tarafından düzenlenen 1. Uluslararası Taş Heykel Sempozyumu atölye çalışması, 12 ülkeden, 25 sanatçının katılımıyla gerçekleşti.

BASINDA GAZİANTEP ÜNİVERSİTESİ

BM gibi üniversite

Köklü eğitim geçmişleriyle bugün 15 fakültede 38 bin kişinin eğitim gördüğü Gaziantep Üniversitesi (GAÜN), Asya'dan Avrupa'ya, Afrika'dan Ortadoğu'ya kadar dünyanın dört bir yanından gelen öğrencileri yetiştiriyor.

GAÜN, öğrenci profiline bakıldığında adeta Birleşmiş Milletleri andırıyor. Lisans, yüksek lisans ve doktora düzeyinde 80 ülkeden bin 600 öğrencinin eğitim gördüğü üniversitenin girişindeki meydana öğrencilerin geldikleri ülkelerin bayrakları dalgalanıyor.

Rektör Prof. Dr. Mehmet Yavuz Coşkun, AA muhabirine yaptığı açıklamada, 1973'te ODTÜ'ye bağlı kurulan GAÜN'un bugün Türkiye'nin en köklü kampüs üniversitelerinden birisi olduğunu söyledi.

Coşkun, 15 fakültede 38 bin öğrencisiyle eğitim hayatına devam eden üniversitede öğrencilerin şehirle sağlanan güzel entegrasyon sayesinde rahat ettiğini belirtti. GAÜN'ün uluslararasılaşma anlamında Türkiye'de öne çıktığını bildirdi.

"Yabancı ve Türk öğrenciler arasında güzel bir arkadaşlık ortamı oluşturduğumuz, farklı ülkelerden gelen öğrencilerin burada kendilerini yabancı gibi hissetmediklerini anlatan Coşkun, şöyle konuştu:

"Biz daha Türkiye'de yabancı öğrenci algısı neredeyse yokken Gaziantep ve Türkiye'nin cazibe merkezi olması için yabancı öğrenci almaya başladık. Kısa sürede çok önemli aşamaları kaydedtik ve şu an bin 600 yabancı öğrenciye ulaştık. Lisans, yük-

sek lisans ve doktora düzeyinde 80 ülkeden gelen öğrencilerimiz var. Ortadoğu'dan Çin'e, Güney Kore'den Kuzey Amerika'ya kadar hemen dünyanın hemen her yerinden üniversitemizde öğrenci var. Kampüse çıktığınızda her renkten birçok milletten genç insanı bir arada görebiliyorsunuz. Bu da bizim uluslararasılaşma anlamında çok ciddi bir potansiyelimiz olduğunu gösteriyor."

ÖĞRENCİLER DE MEMNUN

Elektrik-elektronik mühendisliği öğrencisi Nijeryalı Fahriyya Gomina, Gaziantep'ten ve üniversiteden memnun olduğunu, okulda iyi bir eğitim aldığını söyledi. Gomina, okulu bitirdiğinde Türkiye'de iyi bir iş bulması halinde Gaziantep'te yaşamak istediğini ifade etti.

Matematik Öğretmeniği Bölümü öğrencisi Endonezyalı Muhammad Rizky ise Gaziantep'e çok alıştığını, şehirde sıcakkanlı insanların bulunduğunu kaydederek, "Bence bu kent öğrencilere göre. Mesela fiyatlar bizim için uygun. Okulu bitirince burada çalışmayı da istiyorum. Ama şu an üçüncü sınıftayım, bakalım zaman ne gösterecek" dedi. Türkiye'de okumayı planlayan yabancı öğrencilere seslenen Rizky, "Gaziantep Üniversitesi'nde



M. Yavuz Coşkun

çok fazla yabancı öğrenci var. Özüden kendinizi yalnız hissetmiyorsunuz, hatta kendinizi yabancı hissetmiyorsunuz. Bu şehirde ve okulda rahatmış yerinde" diye konuştu.

Gıda Mühendisliği öğrencisi Nijeryalı Ali Mazam Ali de GAÜN'ün eğitim kalitesi açısından ileri düzeyde olduğunu, kent ve okul hayatının kendisini mutlu ettiğini vurguladı. (AA)



HAYATIN İÇİNDE ÖĞRENIYORLAR OKULDA DERS FABRIKADA İŞ



Gaziantep Üniversitesi toplumsal ve ekonomik yaşamda görevler vererek öğrencilerini eğiliyor

Bölgemizi güçlü şesi

SABAH

GÜNEY

SABAH

CHINA 1. BAŞLIK 2012

Gaziantep Üniversitesi büyük değişim yaşıyor

Toplumla bütünleşme yolunda somut adımlar atan Gaziantep Üniversitesi, öğrencilerine toplum içinde önemli sorumluluklar yükliyor

Mehmet BONCUK/GAZİANTEP

Sevdiğimiz fakülte olarak kula büyüyen modern bir kampüsü, fakülte, bölüm ve öğrenci sayısında katlanarak Gaziantep Üniversitesi'ndeki büyüme eğilimi ve öğrenci kendisi güncellenen baskın. Gaziantep Sanayi Bölgesi'ne kurulan Naci Topoğlu Meslek Yüksekokulu'ndaki "Fabrika içinde öğrenim" modelini üniversitemiz benimsedi. Bölümler için de uygulamaya başladı. Mühendislik ve doktora için "işyeri uygulamaları" tabii tutularak, öğrencilerimiz bir bölümün fabrikasında alıyor.

4 YILDA 3 KAT ARTIŞ

Gaziantep Üniversitesi (GAÜN) Rektörü Prof. Dr. Yusuf Coşkun, üniversitemizin yasadışı öğrenci SABAH'ı anlattı. Son üç yılda daha da büyük platformlarda hak ettiği yer almada çok ciddi mesajlar kat ettiği öğrenciler Coşkun öğrencisi sayımsa 11 binalarda 30 bine ulaştıklarını, 10 yeni fakülte, 3 MYO, 1 yüksekokul ve 8 yeni araştırma merkezi kurduklarını, çok sayıda yeni program açıldığını, öğrenci yeni bina yaptıklarını bildirdi.

BAŞDÖNÜREN BÜYÜME

Fiziki ve sosyal bütüncülüm içinde farklı öğrenciler için etkinlikler kaydedilen Coşkun, öğretim görevi başına düşen sayımsa 111 artırılarak yalınlaştırıldığını söyledi. Sadece öğrencilere değil, fakülte çalışanlarına da toplumla bütünleşme için üniversitemizi keşif ve toplumsal buluşmalar, etkinlikler atlatılmaya çalıştığını söyledi. "Üniversitemizi toplumla"

la buluşan ve etkin olan, topluma fayda sağlayan bir inkişaf olmasını istiyoruz" diye konuştu.

Toplumla bütünleşmeyi amaçlayan fakülte, öğrencilerimiz sosyal projeleri vererek katkıya bir yıl içinde bin öğrenciyi kapsayan Coşkun, "Bu inkişafın bir ilkiyi gerçekleştiriyor. Toplumla Dayanışma derneği köyde. Bu Türkiye'de bir ilk. 3 yıldır sürdürüyoruz. Yılda 250-300 projeye ulaşmış oluyoruz. Bizim bütüncülümdeki öğrenciler için bu zorunlu bir ders. Kent Çözümleri, Költür Kurumları, Harika Sosyal Okullar gibi insan, katkı ve düşünce nitelikte köylerdeki ilgililerle öğrencilerimizin bir birini projeye yapılıyor veya bir projemizi ortak yapıyor" diye konuştu.

BİN YABANCI ÖĞRENCİ

Kültür-sanat ve spor alanındaki etkinliklerle kazanan üniversitemin Gaziantep, bölge ve Türkiye genelinde bina olmak üzere akademik platformlarda hak ettiği yer almada çok ciddi mesajlar kat ettiği öğrenciler Coşkun öğrencisi sayımsa 11 binalarda 30 bine ulaştıklarını, 10 yeni fakülte, 3 MYO, 1 yüksekokul ve 8 yeni araştırma merkezi kurduklarını, çok sayıda yeni program açıldığını, öğrenci yeni bina yaptıklarını bildirdi.

FABRIKADA EĞİTİM

Türkiye'de bir ilk olan Naci Topoğlu Meslek Yüksekokulu'nda "Fabrika içinde öğrenim" modelini üniversitemiz benimsedi. Bölümler için de uygulamaya başladı. Mühendislik ve doktora için "işyeri uygulamaları" tabii tutularak, öğrencilerimiz bir bölümün fabrikasında alıyor.



BİLGİ ÖRNE YANSIYACAK

Sanayiyle işbirliği konusunda önemli bir adım atılan Gaziantep Üniversitesi'nde Prof. Dr. Coşkun, "Üniversitemizin Sanayi ile birlikteliği Gaziantep'te önemli bir değişim olacaktır. Üniversitemiz, bilginin örneği olacaktır" diye konuştu.

ÜNİVERSİTE SANAYİYLE BULUŞUYOR

Teknolojinin değişim de bilim insanlarını zorlayan bir döneme girildiğini kaydeden Coşkun, "Bu anlamda özel sektörün üniversitemize katkıları büyük önem taşıyor. Üniversitemiz, bilginin örneği olacaktır" diye konuştu.

MÜHENDİSLER SAHADADA EĞİTİLİYOR

Yeni bir ilk olarak mühendislik öğrencilerine yönelik inkişaf uygulamaları başlatıldığını kaydeden Coşkun, "Bu uygulamaların bir ilkiyi gerçekleştiriyor. Toplumla Dayanışma derneği köyde. Bu Türkiye'de bir ilk. 3 yıldır sürdürüyoruz. Yılda 250-300 projeye ulaşmış oluyoruz. Bizim bütüncülümdeki öğrenciler için bu zorunlu bir ders. Kent Çözümleri, Költür Kurumları, Harika Sosyal Okullar gibi insan, katkı ve düşünce nitelikte köylerdeki ilgililerle öğrencilerimizin bir birini projeye yapılıyor veya bir projemizi ortak yapıyor" diye konuştu.



Karaciğer nakdedilen Fatma'da kızımın kokusunu alıyorum

STAR

Yeni bir hayatı yaşamaya başladım. Karaciğerimden kızımın karaciğerini naklettiler. Şimdi kokusunu alıyorum. Fatma'nın kokusunu alıyorum. Fatma'nın kokusunu alıyorum. Fatma'nın kokusunu alıyorum.

Halkına hesap verecek

Türkiye

Yeni bir hayatı yaşamaya başladım. Karaciğerimden kızımın karaciğerini naklettiler. Şimdi kokusunu alıyorum. Fatma'nın kokusunu alıyorum. Fatma'nın kokusunu alıyorum. Fatma'nın kokusunu alıyorum.

TBMM'ye sağlık hizmeti veren 6'ncı üniversite GAÜN oldu

Sabah

GAÜN, TBMM'ye sağlık hizmeti veren 6'ncı üniversite oldu. Üniversitemizin TBMM'ye sağlık hizmeti vermesi, ülkemiz için önemli bir başarıdır.

GAÜN'ün 'DUYARLILIĞI' üniversitelere 'ders' oldu

Milliyet

GAÜN'ün 'DUYARLILIĞI' üniversitelere 'ders' oldu. Üniversitemizin 'DUYARLILIĞI' programı, diğer üniversitelere örnek oldu.

Organ naklinde iddialıyız

Gaziantep

GAÜN'de organ naklinde iddialıyız. Üniversitemizin organ nakil alanındaki başarıları, ülkemiz için önemli bir başarıdır.

"Bu Sertifikaya Sahip Olanların İş Bulması Çok Kolay"

Dogus

"Bu Sertifikaya Sahip Olanların İş Bulması Çok Kolay". Üniversitemizin öğrencilerine iş bulma konusunda yardımcı olan programları, diğer üniversitelere örnek oldu.

PARLAYAN YILDIZ GAÜN KABINA SİĞİYOR

Gaziantep

PARLAYAN YILDIZ GAÜN KABINA SİĞİYOR. Üniversitemizin öğrencilerine iş bulma konusunda yardımcı olan programları, diğer üniversitelere örnek oldu.

GAÜN'den bir işbirliği daha

Denge

GAÜN'den bir işbirliği daha. Üniversitemizin diğer üniversitelerle işbirliği yapması, ülkemiz için önemli bir başarıdır.

BM gibi üniversite

Ekspres

BM gibi üniversite. Üniversitemizin BM gibi uluslararası kuruluşlarla işbirliği yapması, ülkemiz için önemli bir başarıdır.

BM gibi üniversite

Ekspres

BM gibi üniversite. Üniversitemizin BM gibi uluslararası kuruluşlarla işbirliği yapması, ülkemiz için önemli bir başarıdır.

Gaziantep Üniversitesi büyük değişim yaşıyor

BİLGİ ÖRNE YANSIYACAK

ÜNİVERSİTE SANAYİYLE BULUŞUYOR

MÜHENDİSLER SAHADADA EĞİTİLİYOR

GAÜN'ün 'DUYARLILIĞI' üniversitelere 'ders' oldu

IV- KURUMSAL KABİLİYET ve KAPASİTENİN DEĞERLENDİRİLMESİ

A-ÜSTÜNLÜKLER

- ✓ Gaziantep Üniversitesi yeniliğe açık ve yenilikçi uygulamalarla ilklerin üniversitesi konumundadır.
- ✓ Geçmiş 40 Yıl öncesine dayanan, yerel sanayi ile özümsemiş yetkin bir akademik kadroya sahiptir.
- ✓ Tıp ve Mühendislik Fakültelerinde %100 İngilizce eğitim dili, bilimsel ve teknolojik bilgiye erişim kolaylığı sağlamaktadır.
- ✓ Avrupa Üniversiteler Birliği'ne üye ve birçok Uluslararası saygın kurum ve kuruluşla iyi niyet sözleşmeleri ve işbirliği protokolüne sahiptir.
- ✓ Genç ve değişime açık akademik kadronun deneyimli akademik kadroyla bir arada bulunması akademik üretkenliğe birçok katkı sağlamaktadır.
- ✓ Gaziantep Üniversitesi Merkez kampüsünde yerleşik eğitim ve araştırma hastanesi ve diş hekimliği fakültesine sahip olması sağlık alanında üstün araştırma ve uygulama imkanları sunmaktadır.
- ✓ Üniversite, sosyal yaşam alanları ve şehirle bütünleşik yapısıyla huzurlu bir ortama sahiptir.
- ✓ Yapısal olarak Fen Bilimleri, Sosyal bilimler, Eğitim Bilimleri ve Tıbbi bilimler arasında multidisipliner çalışmalara müsaade eden bütünleşik bir kampüstür.
- ✓ Kampüsle içerisinde ve etrafında öğrenci yurtları, alışveriş merkezleri ve sosyal yaşam alanlarının olması üniversitenin öğrenci yaşam alanı ile iç içe bir ekosistem oluşturmasına imkan tanımaktadır.
- ✓ Bilimsel Yayın, Girişimci ve Yenilikçilik, Webometriks, URAP gibi üniversite endekslerindeki yükseliş göstermesi, üniversite içerisinde yapıcı ve gelişmeci bir algı ve motivasyona sebep olmaktadır.
- ✓ Her geçen yıl artmakta olan Erasmus, Farabi, Mevlana programları ve Çeşitli burslar ile yurtiçi ve yurtdışı dolaşıma çıkan Öğrenci ve Öğretim elemanları Gaziantep Üniversitesinin Uluslararası işbirliklerini ve bilgi transferi kanallarını açmaktadır.
- ✓ Mühendislik Değerlendirme Kurulu (MÜDEK) tarafından akredite Gıda ve Elektrik Elektronik Mühendisliği Bölümleri ve çeşitli alanlarda uzmanlaşarak markalaşan bölümler Üniversite'nin eğitim ve araştırmada öncü olma misyonu desteklemektedir.

- ✓ Tamamlanan ve devam etmekte olan büyük bütçeli, kamu ve AB destekli; AR-GE, TÜBİTAK, San-Tez, Kobi kümelenme, AB Çerçeve, CIP, IPA, DPT ve kalkınma ajansı projeleri kurumun dış araştırma kaynaklarını genişletmiştir.
- ✓ Üniversite Sanayi işbirliği konusundaki mevcut tecrübeler ve paydaşlarla kurulmuş olan üst düzey bağlantıların güçlü bağlantılar, Üniversite'nin Teknoloji Transfer yapılanmasını desteklemekte ve kolaylaştırmaktadır.
- ✓ Türkiye'de ilk kez "İntörn Mühendis" uygulamasının üniversitemizde başlatılmış olması ve intörn mühendislerin teknoloji transferi adına, önyargısız ve güncel teorik bilgi ile bakarak işletmenin gerçek sorunlarını gözleme ve raporlama imkânı sağlaması şehir ve sanayi ile bağları güçlendirmektedir.
- ✓ Organize Sanayi Bölgesinde yerleşik Naci Topçuoğlu Meslek Yüksekokulu Sanayinin ara-eleman ihtiyacına büyük ölçüde cevap verebilmektedir.
- ✓ Mühendislik Fakültesi ile başlayan ve yayılan İntörn Eğitim Modeli üniversite-sanayi işbirliği Kamu AR-GE proje fonlarından yararlanma ve sanayi odaklı Lisansüstü eğitimi için yeni ufuklar açmıştır.
- ✓ Öğrenci topluluklarının AR-GE ve bilimsel araştırma projelerinde yer alması (Hidrojen ve güneş ile çalışan araçlarla ilgili çalışmalar vb.) sayesinde lisans seviyesinde araştırma ve inovasyon kültürü etmektedir.
- ✓ Üniversitemizde KOSGEB onaylı girişimcilik dersleri öğrenci girişimciliğini güçlendirmektedir.
- ✓ Üniversite-Sanayi işbirliğinin kolaylaştırıcı ve güçlendirici birçok enstrüman (İntörn Uygulaması, Teknopark, Tekmer, TTO, Laboratuvar imkânları vb.) bir arada ve uyum içerisinde çalışmaktadır.
- ✓ Bilimsel çalışmalara, Proje ve Patent başvurularına verilen desteklerin çeşitliliği ve teşvik mekanizmaları inovasyon ekosistemini desteklemektedir.

B-ZAYIFLIKLAR

- ✓ Gaziantep'in coğrafi konum olarak Güneydoğu Anadolu Bölgesinde olması daha iyi öğrenciler ve araştırmacılar tarafından tercih edilmesini etkileyebilmektedir.
- ✓ Öğretim elemanlarına ders kredi miktarlarının artması araştırma ve inovasyon çalışmalarını olumsuz etkileyebilmektedir.
- ✓ Kurumsal Yönetim, Yönetim Bilgi Sistemi ve Veri Tabanı Yönetimi konularında iyileştirmelere ihtiyaç duyulmaktadır.

- ✓ Üniversite'nin eğitim, araştırma, idari süreçlerinde daha üst teknoloji ihtiyacı hissedilmektedir.
- ✓ Çalışanların iş motivasyonu, sürekli iyileştirme, işbirliği ve takım çalışması özelliklerinde gelişme ihtiyacı duyulmaktadır.
- ✓ Yenilikçilik ve girişimcilik konusunda politika yayılımı ve ortak hareketlerin daha geniş kitleler tarafından benimsenmesi beklenmektedir.
- ✓ Departmanlar ve Bilim dallarında ihtisaslaşma stratejisinin bireyler tarafından daha çok benimsenmesine ihtiyaç duyulmaktadır.
- ✓ Derslik, Laboratuvar ve Donanım gibi fiziksel altyapılardaki gelişmeler hızla artan öğrenci sayısına kıyasla yetersiz kalmaktadır.

V- ÖNERİ VE TEDBİRLER

- ✓ Kamu idarelerinin bölgesel yapısı ve Üniversitemizin, öncelikleri ve çalışma takvimi esas alınarak ödeneklerin dağılımının ilgili idarelerce yapılması sağlanmalıdır.
- ✓ İdarelerin öz gelirlerinin tasarruf hakları ilgili idarelere bırakılmalıdır.
- ✓ Üniversitemizin özel bütçeli idare olması nedeniyle daha çok idari ve mali özerklik verilmesi arzu edilen ileri hedef olarak düşünülmektedir.
- ✓ Üniversitemizin bulunduğu bölgenin özellikleri de dikkate alınarak, eğitim ve öğretim faaliyetlerinin daha verimli hale gelebilmesi için akademik ve idari personel sayısının artırılması sağlanmalıdır.
- ✓ Eğitim ve sağlık hizmetleri kalitesinin dünya standartlarını yakalayabilmesi için özellikle yatırım ödeneğinin artırılması sağlanmalıdır.
- ✓ Uluslar arası ilişkileri yoğunlaştırarak öğrencilerimizin ve personelimizin dünya ile bütünleşmesi sağlanacaktır.
- ✓ Uluslar arası işbirlikleri kurarak doktora öğrencilerinin eğitimlerinin bir bölümünü yurt dışında yapmalarını sağlanacaktır.
- ✓ Hızla gelişen sağlık bakım sistemindeki eğilim ve teknolojilere ayak uydurulması sağlanacaktır.
- ✓ İlgili kurumlarla işbirliği yaparak hemşirelik ve ebelik hizmetlerine yönelik özel dallarda sertifika programlarını yapma ve sürekliliğini sağlama çalışmaları yapılacaktır.

VI- İÇ KONTROL GÜVENCE BEYANI

İÇ KONTROL GÜVENCE BEYANI



Üst yönetici olarak yetkim dâhilinde;

Bu raporda yer alan bilgilerin güvenilir, tam ve doğru olduğunu beyan ederim.

Bu raporda açıklanan faaliyetler için bütçe ile tahsis edilmiş kaynakların, planlanmış amaçlar doğrultusunda ve iyi mali yönetim ilkelerine uygun olarak kullanıldığını ve iç kontrol sisteminin işlemlerin yasallık ve düzenliliğine ilişkin yeterli güvenceyi sağladığını bildiririm.

Bu güvence, üst yönetici olarak sahip olduğum bilgi ve değerlendirmeler, iç kontroller, iç denetçi raporları ile Sayıştay raporları gibi bilgim dâhilindeki hususlara dayanmaktadır.

Burada raporlanmayan, idarenin menfaatlerine zarar veren herhangi bir husus hakkında bilgim olmadığını beyan ederim. (Gaziantep 27.02.2015)

Prof. Dr. M. Yavuz COŞKUN

Rektör

MALİ HİZMETLER BİRİM YÖNETİCİSİNİN BEYANI

Mali hizmetler birim yöneticisi olarak yetkim dâhilinde;

Bu idarede, faaliyetlerin mali yönetim ve kontrol mevzuatı ile diğer mevzuata uygun olarak yürütüldüğünü, kamu kaynaklarının etkili, ekonomik ve verimli bir şekilde kullanılmasını temin etmek üzere iç kontrol süreçlerinin işletildiğini, izlendiğini ve gerekli tedbirlerin alınması için düşünce ve önerilerimin zamanında üst yöneticiye raporlandığını beyan ederim.

İdaremizin 2014 yılı Faaliyet Raporunun “III/A- Mali Bilgiler” bölümünde yer alan bilgilerin güvenilir, tam ve doğru olduğunu teyit ederim. (Gaziantep 27.02.2015)

Hüseyin AKAY
Strateji Geliştirme Daire Başkanı