



GAZİANTEP ÜNİVERSİTESİ

Parlayan Yıldız Gaziantep Üniversitesi

2011 YILI

İDARE FAALİYET RAPORU

Strateji Geliştirme Daire Başkanlığı

NİSAN-2012



T.C.
GAZİANTEP ÜNİVERSİTESİ

2011 YILI
İDARE FAALİYET RAPORU

Strateji Geliştirme Daire Başkanlığı

Nisan 2012





*Çalışmadan, Yorulmadan, Üretmeden Rahat Yaşamak İsteyen Toplumlar
Önce Haysiyetlerini, Sonra Hürriyetlerini ve
Daha Sonra Da İstiklal ve İstikballerini Kaybederler...*

M.Kemal Atatürk

İÇİNDEKİLER

İçindekiler	4
Tablolar Listesi	6
Üst Yönetici Sunuşu	8
I-Genel Bilgiler	10
A- Misyon Ve Vizyon	10
B- Yetki, Görev Ve Sorumluluklar	11
C- İdareye İlişkin Bilgiler	13
1. Fiziksel Yapı	14
1.1.Açık, Kapalı Alanlar Ve Kapalı Alanların Yerleşkelere Göre Dağılımı	14
1.2. Taşıtlar	19
1.3 Lojmanlar	20
1.4.Eğitim Alanları, Derslikler Ve Ofisler	20
1.5 Sosyal Alanlar	21
2. Örgüt Yapısı	22
3. Bilgi Ve Teknolojik Kaynaklar	25
3.1 Yazılım Ve Bilgisayarlar	25
3.2 Kütüphane Kaynakları	27
3.3 Diğer Bilgi Ve Teknolojik Kaynaklar	30
4. İnsan Kaynakları	31
4.1. Akademik Personel	31
4.2.Yabancı Uyruklu Öğretim Elemanları	32
4.3. Üniversitemiz Tarafından Diğer Üniversitelerde Görevlendirilen Akademik Personel	32
4.4. Diğer Üniversitelerden Üniversitemizde Görevlendirilen Akademik Personel	32
4.5.Sözleşmeli Akademik Personel	32
4.6. Yönetici Personel Sayısı	33
4.7. Akademik Personelin Yaş İtibariyle Dağılımı	34
4.8. İdari Personel	34
4.9. İdari Personelin Hizmet Süresine Göre Dağılımı	35
4.10. İdari Personelin Eğitim Durumu	35
4.11. İdari Personelin Yaş İtibariyle Dağılımı	35
5. Sunulan Hizmetler	35
5.1.Eğitim Hizmetleri	35
5.2. Sağlık Hizmetleri	42
5.3.Diğer Hizmetler	45
6. Yönetim Ve İç Kontrol Sistemi	50
II- Amaç Ve Hedefler	55
A-İdarenin Amaç Ve Hedefleri	55
B- Temel Politika Ve Öncelikler	57
III. Faaliyetlere İlişkin Bilgi Ve Değerlendirmeler	59
A-Mali Bilgiler	59

1. Bütçe Uygulama Sonuçları	59
3. Mali Denetim Sonuçları	68
4. Diğer Hususlar	68
4.1. Üniversite Yatırım Uygulama Durumu	68
4.2. Derslik Ve Merkezi Birimler Projesi Kapsamında Tamamlanan Ve Devam Eden İnşaatlar	70
4.3. Devam Eden Diğer İnşaatlar	72
B. Performans Bilgileri	73
1. Faaliyet Ve Proje Bilgileri	73
1.1. Faaliyet Bilgileri	73
1.2. Yayınlarla İlgili Faaliyet Bilgileri	74
1.3. Üniversiteler Arasında Yapılan İkili Anlaşmalar	74
1.4. Proje Bilgileri	80
1.5. Diğer Hususlar	81
2. Performans Sonuçlarının Değerlendirilmesi	88
IV- Kurumsal Kabiliyet Ve Kapasitenin Değerlendirilmesi	97
A-Üstünlükler	97
B-Zayıflıklar	98
V- Öneri Ve Tedbirler	98
İç Kontrol Güvence Beyanı	99
Mali Hizmetler Birim Yöneticisinin Beyanı	100

TABLOLAR LİSTESİ

(Tablo 1) Gaziantep Üniversitesi Taşınmazlarının Dağılımı	18
(Tablo 2) Gaziantep Üniversitesi Kapalı Alanlarının Dağılımı	19
(Tablo 3) Kapalı Mekanların Hizmet Alanlarına Göre Dağılımı	19
(Tablo 4) Mevcut Taşıtlar	19
(Tablo 5) Lojmanlar	20
(Tablo 6) Eğitim Alanları	20
(Tablo 7) Ofis Alanları	20
(Tablo 8) Yemekhaneler, Kantinler Ve Kafeteryalar	21
(Tablo 9) Spor Tesisleri	21
(Tablo 10) Toplantı-Konferans Salonları	21
(Tablo 11) Yazılım Ve Bilgisayarlar	25
(Tablo 12) Üniversitemizde Kullanılan Mevcut Sistem Ve Yazılımlar	26
(Tablo 13) Elektronik Veri Tabanları	28
(Tablo 14) Kütüphane Kaynakları	29
(Tablo 15) Kütüphane Kullanım Verileri	30
(Tablo 16) Süreli Yayınlar	30
(Tablo 17) Diğer Bilgi Ve Teknolojik Kaynaklar	30
(Tablo 18) Akademik Personel	31
(Tablo 19) Yabancı Uyruklu Öğretim Elemanları	32
(Tablo 20) Üniversitemiz Tarafından Diğer Üniversitelerde Görevlendirilen Akademik Personel	32
(Tablo 21) Diğer Üniversitelerden Üniversitemizde Görevlendirilen Akademik Personel	32
(Tablo 22) Sözleşmeli Akademik Personel	32
(Tablo 23) Yönetici Personel Sayısı	33
(Tablo 24) Akademik Personelin Yaş İtibariyle Dağılımı	34
(Tablo 25) İdari Personel (Kadroların Doluluk Oranına Göre)	34
(Tablo 26) İdari Personelin Hizmet Süresine Göre Dağılımı	35
(Tablo 27) İdari Personelin Eğitim Durumu	35
(Tablo 28) İdari Personelin Yaş İtibariyle Dağılımı	35
(Tablo 29) Öğrenci Sayıları	37
(Tablo 30) Yabancı Dil Eğitimi Gören Hazırlık Sınıfı Öğrenci Sayıları	38
(Tablo 31) Öğrenci Kontenjanları Ve Doluluk Oranı	38
(Tablo 32) Enstitülerdeki Öğrencilerin Yüksek Lisans (Tezli/ Tezsiz) Ve Doktora Programlarına Dağılımı	39
(Tablo 33) Yatay Geçişle 2010-2011 Eğitim- Öğretim Yılında Üniversiteye Gelen, Üniversiteden Ayrılan, Kurum İçi Geçiş Yapan Öğrenci Sayıları	40
(Tablo 34) Yabancı Uyruklu Öğrencilerin Sayısı Ve Bölümleri	40
(Tablo 35) Üniversiteden Ayrılan Öğrencilerin Sayısı (Yatay Geçiş Dışındaki Nedenlerle)	41
(Tablo 36) Disiplin Cezası Alan Öğrencilerin Sayısı Ve Aldıkları Cezalar	41
(Tablo 37) Hastane Alanları	43
(Tablo 38) Ameliyat Grupları Ve Sayıları	43
(Tablo 39) Poliklinik Ve Klinik Hasta Sayıları	44

(Tablo 40) Sağlık Hizmetleri	45
(Tablo 41) Üniversitemizde Hizmet Verilen Hasta Sayıları	45
(Tablo 42) Üniversite Vakfı Tarafından Burs Verilen Öğrenci Sayısı	45
(Tablo 43) Kısmi Zamanlı Çalışan Öğrenci Sayıları Ve Bölümleri	46
(Tablo 44) Bilimsel Araştırmalar Proje Biriminin Sağladığı Yurtdışı Kongre Katılım Desteği	46
(Tablo 45) Uluslararası Kuruluşlara Üyelik Bilgi Formu	46
(Tablo 46) Öğrenci Toplulukları	48
(Tablo 47) Stratejik Amaç Ve Hedefler	55
(Tablo 48) 2011 Yılı Fonksiyonel Sınıflandırmaya Göre Gider İcmali	59
(Tablo 49) Finans Kaynağına Göre Ödenk-Harcama Durumu	60
(Tablo 50) Ekonomik Sınıflandırmaya Göre Bütçe Giderleri	61
(Tablo 51) Birim Bütçeleri	62
(Tablo 52) 2011 Yılı Bütçe Gelirleri	63
(Tablo 53) Sayıştay Sorgusu İlamları Tablosu	68
(Tablo 54) 2011 Yılı Yatırım Projelerinin Dağılımı	69
(Tablo 55) 2011 Yılı Yatırım Projelerinin Sektörel Dağılımı	69
(Tablo 56) 2011 Yılı Biten Ve Devam Eden Yatırım Projelerinin Dağılımı	69
(Tablo 57) Tamamlanan İnşaatlar	70
(Tablo 58) Devam Eden İnşaatlar	71
(Tablo 59) Devam Eden Diğer İnşaatlar	72
(Tablo 60) Ulusal Ve Uluslar Arası Bilimsel Toplantı Sayısı	73
(Tablo 61) Ulusal Ve Uluslar Arası Bilimsel Toplantılara Katılan Sayısı	73
(Tablo 62) Sporcu Bilgileri	73
(Tablo 63) Scı+Ssci+Ahci İndekslerine Giren Yayınlar	74
(Tablo 64) Erasmus Kapsamında Yapılan İkili Anlaşmalar	75
(Tablo 65) Erasmus Kapsamında Diğer Ülkelerden Gelen Öğrenci Sayısı	77
(Tablo 66) Erasmus Kapsamında Diğer Ülkelere Giden Öğrenci Sayısı	78
(Tablo 67) Erasmus Dışı İkili Anlaşmalarımız	78
(Tablo 68) Proje Sayıları	80
(Tablo 69) Bap Tarafından Desteklenen Proje Sayıları Ve Destek Rakamları	80
(Tablo 70) 2011 Yılı İçerisinde Kabul Edilen Projelerin Bölümlere Ve Türlerine Göre Dağılımı	80
(Tablo 71) Performans Göstergesi Sonuçları Formu	94

ÜST YÖNETİCİ SUNUŞU

Gaziantep Üniversitesi'nin temeli 1973 yılında Orta Doğu Teknik Üniversitesi'ne bağlı olarak kurulan Makine Mühendisliği Bölümü'ne dayanmaktadır. 27 Haziran 1987 tarihinde, 3389 sayılı yasa ile kurumsal kimliğine kavuşan Üniversitemizde, 2008 yılı Ağustos ayında göreve başladık. Bu tarihten sonra üniversite anlayışımızı; farklılıkların birlikteliğinden sinerji doğuran, aklın ve etiğin en

üst düzeyde kurumsallaştığı yer olan, hakikati arama temel felsefi düsturunu merkeze oturtan, ne düşüneceğini değil düşünmeyi öğretmeyi esas alarak nitelikli insan gücünü yetiştirme görevinin yanısıra; bilgi çağının ve bilgiye sahip olmanın güce sahip olma, muktedir olma demek olduğunun farkındalığıyla bilgiyi üretip, toplumla paylaşan, toplumun her alanda eğitim, sosyal, teknik, sanayi, kültür, estetik ve tüm alanlarda ileri gitmesinde etkin rol oynayan; steril ve yalıtılmış değil, toplumla hemhal olan, bir motor güç, bir lokomotif olma vizyonuna kilitleyerek yola çıktık.

2011 yılında birçok yeni programımız ile Hukuk, İletişim, İlahiyat ve Nizip Eğitim Fakültelerimize ilk öğrencilerimizi aldık. Üç yıl öncesinde beş fakülte, toplamda ise 116 programda 11.667 öğrencimiz varken; bugün 15 fakülte toplamda da 242 programda yaklaşık 26.000 öğrenci sayısına ulaşmış bulunuyoruz. Kırkı aşkın ülkeden lisans, yüksek lisans ve doktora yapan 700 civarında yabancı öğrencimiz var. Yüksek lisans ve doktora öğrenci sayımız son 3 yılda 370'lerden 2.200'lere çıkmıştır. Tüm arkadaşlarımla birlikte önümüze koyduğumuz kaliteli, büyük; sadece bölgemizin, ülkemizin ve Ortadoğu'nun değil; aynı zamanda dünyanın önde gelen üniversiteleri arasında yer alma hedefine doğru aldığımız ve inşallah alacağımız tüm mesafeler Gaziantep Üniversitesinin ortak başarısı olarak hepimizi sevindirecektir.

Yukarda bahsettiğim bu kazanımlar sadece sayısal anlamda artış mahiyetinde olmayıp, nitelik olarak da üniversitemize, şehrimize ve ülkemizin bilimsel olarak gelişmesine de ayrı bir değer katmıştır. Kalp, karaciğer, böbrek gibi organ nakillerinin de başlamasıyla Türkçe ve İngilizce yüksek kalitede iki ayrı programın olduğu tıp fakültemiz ve üniversite hastanemiz tüm orta doğuya hizmet verir noktaya gelmiştir. Naci Topçuoğlu gibi organize sanayi içindeki okullarımız gerçekten meslek edindirmeye yönelik bizatihi saha uygulamalarını içine alan Türkiye'deki nadir örneklerdendir. Özgün geleceğin ihtiyacını karşılayacak camcılık, ayakkabıcılık, güvenlik, organik tarım gibi bölümler gerçek kalifiye ara eleman gücünü karşılama anlayışına dayalıdır. İlçelerde açtığımız ve organik tarımı öne çıkaran aynı anlayışa dayalı Meslek Yüksekokullarımızı da belirtmeliyim.

Toplumla bütünleşerek etken konumda, kalıcı değerler üretme, bilgiyi paylaşarak katma değer üretme anlamında da çok önemli gelişmeler sağlanmıştır. Bu çerçevede yeni kayıt yaptıran tüm öğrencilerin (yaklaşık 8.000) katıldığı her yıl 300 proje ile her alanda hayatın içinde yer almaktayız. Tüm sosyal, kültürel, eğitim ve sanat ile ilgili projelerde Üniversitemiz ya önderlik etmekte ya da işbirliğinin parçası olmaktadır.

Teknopark, üniversite sanayi işbirliği alanlarındaki önemli gelişmeler, Kent Konseyi ile eklemleme, İpek Yolu Kalkınma Ajansı ile çok yakın birliktelik bu anlamda önemli hususlardan bazılarıdır. Diğer yandan hem eğitim hem araştırma alanlarında uluslararası ilişkilerin ciddi oranda arttığı gözlenmektedir. Ar-Ge konusunda da kararlı bir duruşu olan Üniversitemiz öğretim üyesi başına düşen uluslararası indekslere geçen yayın sıralamalarında ilk 5-10 içerisinde yer almaktadır.

Üniversitemizde son üç yıl içindeki büyümeler ilave derslik, laboratuvar ve idari bina ihtiyacını ortaya koymuştur. Bu kapsamda 2011 yılında toplam kapalı alanı 9.600 m² olan Yapı İşleri Atölye Binaları, Araban Meslek Yüksek Okulu ve Naci Topçuoğlu Atölye Binası inşaatları tamamlanarak hizmete açılmıştır. Ayrıca toplam kapalı alanları 57.787 m²'lik 5 adet inşaat ise halen devam etmektedir. Bunlar ise Diş Hekimliği Fakülte Binası, Kültür ve Kongre Merkezi, Tıp Fakültesi Temel Tıp Bilimleri, Yemekhane Binası ve Oğuzeli Meslek Yüksekokulu inşaatlarıdır. Bu inşaatlarımızın 2012 yılında tamamlanması planlanmaktadır.

2011 yılı faaliyet sonuçlarını tüm yönleriyle açıklayan idare faaliyet raporumuz mali saydamlık ve hesap verme sorumluluğunu sağlamak amacıyla, doğru güvenilir, önyargısız ve tarafsız bilgiler kullanılarak, ilgili tarafların ve kamuoyunun bilgi sahibi olmasını sağlamak üzere açık, anlaşılır ve sade bir dil kullanılarak 5018 sayılı Kamu Mali Yönetimi ve Kontrol Kanunu 41 inci maddesine ve Kamu İdarelerince Hazırlanacak Faaliyet Raporları Hakkında Yönetmeliğe dayanılarak hazırlanmış ve kamuoyunun bilgisine sunulmuştur.

Artık Gaziantep Üniversitesi bir kimliktir ve daha da temayüz edecektir. Üniversitemizin bu noktaya gelmesinde emeği geçen tüm akademik ve idari çalışma arkadaşlarıma özverili çalışmalarından dolayı teşekkür ediyorum.

Saygılarımla.

Prof. Dr. M. Yavuz COŞKUN
Rektör

I- GENEL BİLGİLER

A- MİSYON VE VİZYON

Misyon

- Üstün nitelikli, dürüst, bilgili, sosyal ve kültürel açıdan donanımlı, ülkenin aydınlık geleceğine katkısı olacak elemanlar yetiştiren,
- İçinde barındıracağı yüksek kaliteli akademisyen gücüyle yerel, ulusal ve uluslararası ölçekte araştırmalara dayalı bilgi, teknoloji, sosyal projeler üreten, kültür ve sanata katkıda bulunan,
- Ürettiği bilgi teknolojisi, sosyal projeler, sanat ve sağlık hizmetlerini bulunduğu doku ile paylaşarak bütünleşen ve buna bağlı olarak toplumun üretime katkısını ve toplumun problemlerine dair çözümleri ateşleyen,
- Değişen, değiştiren, değişimi yöneten,
- Büyük ATATÜRK'ÜN kurduğu demokratik, laik ve sosyal devletin "Çağdaş Medeniyetin Üzerine Çıkarılması" hedefine bağlı, öncü ve lokomotif olan bir üniversite.

Vizyon

- Mevcut ve yeni yaratılacak kaynakların akılcı ve yerinde kullanımıyla,
- Özgüveni, saygınlığı, motivasyonu temel alan, sözde değil gerçekten katılımcı ve insan odaklı bir yönetim anlayışıyla,
- Misyonu özümsemiş akademisyen ve diğer elemanlardan kurulu; bilimsellik, karşılıklı saygı ve güven ortamına oturan, ayrımcılığın olmadığı; açıklık, aydınlık ve özgürlük zemininde ilişkilere dayalı, dünya ölçeğinde bir üniversite olmak.

B- YETKİ, GÖREV VE SORUMLULUKLAR

1- Yetki

Türkiye’de Yükseköğretim, T.C. Anayasası’nın 130 ve 131. maddeleri ile 2547 sayılı Yükseköğretim Kanunu ile düzenlenmektedir.

2- Görevler

Türkiye Cumhuriyeti Anayasasının 130. maddesinde ;

- ✓ “Çağdaş eğitim-öğretim esaslarına dayanan bir düzen içinde milletin ve ülkenin ihtiyaçlarına uygun insan gücü yetiştirmek amacı ile; ortaöğretime dayalı çeşitli düzeylerde eğitim-öğretim, bilimsel araştırma, yayın ve danışmanlık yapmak, ülkeye ve insanlığa hizmet etmek üzere çeşitli birimlerden oluşan kamu tüzelkişiliğine ve bilimsel özerkliğe sahip üniversiteler Devlet tarafından kanunla kurulur.
- ✓ Kanun, üniversitelerin ülke sathına dengeli bir biçimde yayılmasını gözetir.
- ✓ Üniversiteler ve bunlara bağlı birimler, Devletin gözetimi ve denetimi altında olup, güvenlik hizmetleri Devletçe sağlanır.” denilmektedir.

2547 sayılı Yükseköğretim Kanununun 12. maddesi uyarınca; Yükseköğretim kurumlarının görevleri;

- ✓ Çağdaş uygarlık ve eğitim-öğretim esaslarına dayanan bir düzen içinde, toplumun ihtiyaçları ve kalkınma planları ilke ve hedeflerine uygun ve ortaöğretime dayalı çeşitli düzeylerde eğitim-öğretim, bilimsel araştırma, yayım ve danışmanlık yapmak,
- ✓ Kendi ihtisas gücü maddi kaynaklarını rasyonel, verimli ve ekonomik şekilde kullanarak, milli eğitim politikası ve kalkınma planları ilke ve hedefleri ile Yükseköğretim Kurulu tarafından yapılan plan ve programlar doğrultusunda, ülkenin ihtiyacı olan dallarda ve sayıda insan gücü yetiştirmek,
- ✓ Türk toplumunun yaşam düzeyini yükseltici ve kamuoyunu aydınlatıcı bilim verilerini söz, yazı ve diğer araçlarla yaymak,
- ✓ Örgün, yaygın, sürekli ve açık eğitim yoluyla toplumun özellikle sanayileşme ve tarımda modernleşme alanlarında eğitilmesini sağlamak,
- ✓ Ülkenin bilimsel, kültürel, sosyal ve ekonomik yönlerde ilerlemesini ve gelişmesini ilgilendiren sorunlarını, diğer kuruluşlarla işbirliği yaparak, kamu kuruluşlarına önerilerde bulunmak suretiyle öğretim ve araştırma konusu yapmak, sonuçlarını toplumun yararına sunmak ve kamu kuruluşlarınca

istenecek inceleme ve arařtırmaları sonuçlandırarak düşüncelerini ve önerilerini bildirmek,

- ✓ Eğitim-öğretim seferberliđi için de örgün, yaygın, sürekli ve açık eğitim hizmetini üstlenen kurumlara katkıda bulunacak önlemleri almak,
- ✓ Yörelereindeki tarım ve sanayinin gelişmesine ve ihtiyaçlarına uygun meslek elemanlarının yetişmesine ve bilgilerinin gelişmesine katkıda bulunmak, sanayi, tarım ve sađlık hizmetleri ile diđer hizmetleri ile hizmetlerde modernleşmeyi, üretimde artışı sađlayacak çalışma ve programlar yapmak, uygulamak ve yapılanlara katılmak, bununla ilgili kurumlara işbirliđi yapmak ve çevre sorunlarına çözüm getirici önerilerde bulunmak,
- ✓ Eğitim teknolojisini üretmek, geliřtirmek, kullanmak, yaygınlařtırmak,
- ✓ Yükseköğretimin uygulamalı yapılmasına ait eğitim-öğretim esaslarını geliřtirmek, döner sermaye işletmelerini kurmak, verimli çalıştırmak ve bu faaliyetlerin geliřtirilmesine iliřkin gerekli düzenlemeleri yapmak.” olarak belirlenmiştir. Üniversitemiz de bir yükseköğretim kurumu olarak bu görevleri yerine getirmek için 27.06.1987 tarihinde 3389 sayılı yasa ile kurulmuřtur.

3- Sorumluluk

Üst yönetici olan Rektör, iç kontrol sisteminin kurulması ve gözetilmesinden, harcama yetkilileri ise görev ve yetki alanları çerçevesinde, idari ve malî karar ve işlemlere iliřkin olarak iç kontrolün işleyişinden sorumludur.

Üniversitemizin malî hizmet birimi olan Strateji Geliřtirme Dairesi Başkanlıđı, iç kontrol sisteminin kurulması, standartlarının uygulanması ve geliřtirilmesi konularında çalışmalar yapmakta ve ön malî kontrol faaliyetini yürütmektedir. Muhasebe yetkilisi de, muhasebe kayıtlarının usulüne ve standartlara uygun, saydam ve erişilebilir şekilde tutulmasından sorumludur.

Üst yönetici, harcama yetkilileri ve diđer yöneticiler, mesleki deđerlere ve dürüst yönetim anlayışına sahip olunmasından, malî yetki ve sorumlulukların bilgili ve yeterli yöneticilerle personele verilmesinden, belirlenmiş standartlara uyulmasının sađlanması, mevzuata aykırı faaliyetlerin önlenmesinden, kapsamlı bir yönetim anlayışıyla uygun bir çalışma ortamının ve saydamlığın sađlanmasından görev ve yetkileri çerçevesinde sorumludurlar. Üst yönetici ve bütçe ile ödenek tahsis edilen harcama yetkilileri her yıl, iş ve işlemlerinin amaçlara, iyi malî yönetim ilkelerine, kontrol düzenlemelerine ve mevzuata uygun bir şekilde gerçekleştirildiđini içeren iç kontrol güvence beyanını düzenler ve birim faaliyet raporları ile idare faaliyet raporlarına eklerler.

C- İDAREYE İLİŞKİN BİLGİLER

Üniversitenin Tarihçesi



Bölgemizin ticaret ve sanayi merkezi olan, Gaziantep ilinin adını taşıyan Üniversitemiz, eğitim-öğretime 1973 yılında ODTÜ Mühendislik Fakültesine bağlı olarak kurulan Makine Mühendisliği Bölümü ile başlamıştır. 1974 yılında Elektrik Mühendisliği Bölümünün açılması ile bu iki bölüm, Gaziantep Mühendislik Fakültesine dönüştürülmüştür. 1974 yılında Temel Bilimler Bölümü ile Lisan Bölümü kurulmuş, Fakülteye 1977 yılında Uygulamalı Kimya Bölümü eklenmiştir. 1981 yılında İnşaat Mühendisliği kurulmuş, 1982 yılında Uygulamalı Kimya Bölümü Gıda Mühendisliği Bölümüne, Temel Bilimler Bölümü Fizik Mühendisliği Bölümüne dönüştürülmüştür. Ayrıca Milli Eğitim Bakanlığına bağlı faaliyet gösteren Gaziantep Meslek Yüksekokulu ile Kahramanmaraş Meslek Yüksekokulu da 1981 yılında Orta Doğu Teknik Üniversitesi, Gaziantep Mühendislik Fakültesine bağlanmıştır.

27 Haziran 1987 yılında 3389 sayılı yasa ile Mühendislik Fakültesine yeni kurulan çeşitli fakülte ve yüksekokulların da ilavesi ile Üniversitemiz tüzel kişiliğine kavuşmuştur. Kuruluşundan bu yana gelişimini hızla sürdüren Gaziantep Üniversitesi, çevre il ve ilçelere yayılarak üniversitemizden ayrılan fakülte ve yüksekokullarıyla yeni üniversitelerin kurulmasını sağlamıştır.

Geçmiş yıllarda Harran Üniversitesi, Kahramanmaraş Sütçü İmam Üniversitesi, Adıyaman Üniversitesi ve son olarak da Muallim Rifat Eğitim Fakültesi, Kilis Fen-Edebiyat Fakültesi, Yusuf Şerefoğlu Sağlık Yüksekokulu ve Kilis Meslek Yüksekokulu üniversitemizden ayrılarak Kilis 7 Aralık Üniversitesinin akademik birimlerini oluşturmuştur.

Üniversitemizde Mühendislik Fakültesi, Mimarlık Fakültesi ve Tıp Fakültesi'nin İngilizce Bölümü'nün tamamı, Fen-Edebiyat Fakültesinin ise İngiliz Dili ve Edebiyatı bölümünün öğrenim dili İngilizce olup; bu iki birimin yanı sıra Tıp Fakültesi ve Turizm ve Otelcilik Meslek Yüksekokulunda yabancı dil hazırlık sınıfı uygulaması yapılmaktadır. Gaziantep Üniversitesi zaman içerisinde hızla büyüyerek 2011 sonu itibariyle 14 fakülte, 4 yüksekokul, 9 meslek yüksekokulu, 3 enstitü, 17 araştırma ve uygulama merkezi ile, 5 Rektörlüğe bağlı birim, 1.288 akademik ve 1.176 idari personeli, 25.500'e ulaşan öğrenci sayısı ile bir bölge üniversitesi konumuna ulaşmıştır.

1. FİZİKSEL YAPI

1.1.Açık, Kapalı Alanlar ve Kapalı Alanların Yerleşkelere Göre Dağılımı

1-Gaziantep Üniversitesi Merkez Kampüsü

Gaziantep Üniversitesi Merkez Kampüsü, 1.325.852 m2 açık, 339.784 m2 kapalı alan, 12 fakülte, 4 Yüksekokul, 3 Meslek Yüksekokulu 3 Enstitü, 3 Rektörlüğe Bağlı Bölüm, 1 Merkez, 18 Rektörlüğe Bağlı Uygulama ve Araştırma Merkezi ile eğitim - öğretime devam etmektedir. Aşağıda, merkez kampüste bulunan Akademik ve İdari birimler listelenmiştir.

Fakülteler

- 1.Tıp Fakültesi
- 2.Mühendislik Fakültesi
- 3.Fen Edebiyat Fakültesi
- 4.Eğitim Fakültesi
- 5.İktisadi ve İdari Bilimler Fakültesi
- 6.Dış Hekimliği Fakültesi
- 7.Mimarlık Fakültesi
- 8.Güzel Sanatlar Fakültesi
- 9.Sağlık Bilimleri Fakültesi
- 10.Hukuk Fakültesi
- 11.İlahiyat Fakültesi
- 12.İletişim Fakültesi

Meslek Yüksekokulları

1. Gaziantep Meslek Yüksekokulu
2. Sağlık Hizmetleri Meslek Yüksekokulu
3. Turizm ve Otelcilik Meslek Yüksekokulu

Yüksekokullar

1. Türk Musikisi Devlet Konservatuarı
2. Beden Eğitimi ve Spor Yüksekokulu
3. Yabancı Diller Yüksekokulu
4. Turizm İşletmeciliği Yüksekokulu

Enstitüler

1. Fen Bilimleri Enstitüsü
2. Sağlık Bilimleri Enstitüsü
3. Sosyal Bilimler Enstitüsü

Rektörlüğe Bağlı Bölümler

1. Atatürk İlkeleri ve İnkılap Tarihi Bölümü
2. Enformatik Bölümü
3. Türk Dili Bölümü
4. Beden Eğitimi ve Spor Bölümü
5. Yabancı Diller Bölümü

Rektörlüğe Bağlı Araştırma ve Uygulama Merkezleri

1. Türkçe Öğretimi Uygulam ve Araştırma Merkezi (TÖMER)
2. Sürekli Eğitim Merkezi (GÜSEM)
3. Gaziantep Üniversitesi Gaziantep El Sanatlarını Koruma ve Geliştirme Merkezi (GÜGEMER)
4. Kadın Sorunları Araştırma ve Uygulama Merkezi (GÜKAMER)
5. Gaziantep Üniversitesi Avrupa Birliği Araştırmaları Merkezi (GABAM)
6. Gaziantep Üniversitesi Atatürk İlkeleri ve İnkılâp Tarihi Araştırma ve Uygulama Merkezi
7. Gaziantep Üniversitesi Bilgisayar Araştırma ve Uygulama Merkezi (BİLAMER)
8. Çevre Araştırma Merkezi (GÜÇAMER)
9. Gaziantep Üniversitesi Güneydoğu Anadolu Projesi (GAP) Araştırma ve Uygulama Merkezi
10. Mimarlık ve Şehircilik Uygulama ve Araştırma Merkezi
11. Sanayi Araştırma Merkezi (GÜSAM)
12. Sanayi Teknoloji Araştırma Merkezi
13. Toplumsal Duyarlilik Projeleri Merkezi
14. Toplumsal ve Ekonomik Araştırmalar Merkezi (GÜTEM)
15. Türk Dili Öğretim Merkezi
16. Türkiye Suriye İlişkileri Uygulama ve Araştırma Merkezi
17. Yabancı Diller Araştırma ve Uygulama Merkezi (YADİMER)

İdari Birimler

1. Genel Sekreterlik
2. Hukuk Müşavirliği
3. Strateji Geliştirme Daire Başkanlığı
4. Bilgi İşlem Daire Başkanlığı
5. Personel Dairesi Başkanlığı
6. İdari ve Mali İşler Daire Başkanlığı
7. Sağlık Kültür ve Spor Daire Başkanlığı
8. Öğrenci İşleri Daire Başkanlığı
9. Kütüphane ve Dokümantasyon Daire Başkanlığı
10. Yapı İşleri ve Teknik Daire Başkanlığı

Diğer Birimler

1. Döner Sermaye İşletme Müdürlüğü
2. Bilimsel Araştırma Projeleri Yönetim Birimi
3. Uluslararası İlişkiler Ofisi
4. Hastane Başhekimliği
5. Eğitim Koordinatörlüğü

2-Gaziantep Üniversitesi Nizip Yerleşkesi

Gaziantep Üniversitesi Nizip Yerleşkesi, Nizip Eğitim Fakültesi ve Nizip Meslek Yüksekokulu ile eğitim-öğretime devam etmektedir. Nizip Eğitim Fakültesi'nin kuruluş kararı 26.02.2010 tarih ve 27505 sayılı Resmî Gazete'de yayınlanarak yürürlüğe girmiştir. Nizip Meslek Yüksekokulu ise Gaziantep Üniversitesine bağlı olarak, Gaziantep Üniversitesi Senatosunun 04.12.1996 tarih ve 12 no'lu toplantı kararı ve Yükseköğretim Kurulu'nun 07.02.1997 tarih ve 2547 Sayılı Kanunun değişik 7 d / 2. Maddesi uyarınca Önlisans seviyesinde eğitim- öğretim veren bir yüksekokul olarak kurulmuştur. Nizip Eğitim Fakültesi ve Nizip Meslek Yüksekokulu 849.718 m2 toplam alan ve 6.240 m2 kapalı alanla eğitim- öğretime devam etmektedir.

3-Gaziantep Üniversitesi İslahiye Yerleşkesi

Gaziantep Üniversitesi İslahiye Yerleşkesi İslahiye İktisadi ve İdari Bilimler Fakültesi ve İslahiye Meslek Yüksekokulu ile eğitim-öğretime devam etmektedir. İslahiye İktisadi ve İdari Bilimler Fakültesini 01.04.2009'da Yükseköğretim Kurulu tarafından uygun görülerek, İslahiye Meslek Yüksekokulu ise Yükseköğretim Genel Kurulunun 22.05.2008 tarihli

toplantısında alınan kararlar ve 2547 sayılı kanunun 2880 sayılı kanunla değişik 7/d-2 maddesi uyarınca Gaziantep Üniversitesine bağlı olarak 20.09.2010'da açılmıştır. Fakülte 188.753 m2 toplam ve 1.000 m2 kapalı alanla, Meslek Yüksekokulu 176.465 m2 toplam 1.000 m2 kapalı alanla hizmet vermektedir.

4-Gaziantep Üniversitesi Oğuzeli Yerleşkesi

Gaziantep Üniversitesi Oğuzeli Yerleşkesinde Oğuzeli Meslek Yüksekokulu hizmet vermektedir. Meslek Yüksekokulu 9.178 m2 toplam, 1.870 m2 kapalı alanla eğitim –öğretime devam etmektedir. Meslek Yüksekokulu 24.12.2002 tarihli Yüksek Öğretim Yürütme Kurulu Kararı ile kurulmuştur.

5-Gaziantep Üniversitesi Nurdağı Yerleşkesi

Gaziantep Üniversitesi Nurdağı Yerleşkesinde 22 Nisan 2009'da kurulan Nurdağı Meslek Yüksekokulu hizmet vermektedir. Meslek Yüksekokulu 470.720 m2 toplam 2.100 m2 kapalı alanıyla eğitim-öğretime devam etmektedir.

6-Gaziantep Üniversitesi Araban Yerleşkesi

Gaziantep Üniversitesi Araban Yerleşkesinde 30.06.2009 yılında kurulan Araban Meslek Yüksekokulu 15.000 m2 toplam, 3.600 m2 kapalı alanıyla eğitim-öğretime devam etmektedir.

7-Gaziantep Üniversitesi Naci Topçuoğlu Yerleşkesi

Naci Topçuoğlu Meslek Yüksekokulu, Yüksek Öğretim Genel Kurulunun 26.09.2003 tarihli toplantısında alınan karar ve 2547 Sayılı Kanunun 2880 Sayılı Kanunla değişik 7/d-2 maddesi uyarınca Gaziantep Üniversitesi'ne bağlı bir Meslek Yüksekokulu olarak kurulmuştur. Meslek Yüksekokulu 31.350 m2 toplam 10.535 m2 kapalı alanıyla eğitim-öğretime devam etmektedir.

8-Gaziantep Üniversitesi Onkoloji Hastanesi

Türk Kanser Vakfı Gaziantep Şubemizin öncülüğü ile temeli 1999 yılında atılan hastane 2 Aralık 2006'da hizmete açılmıştır. Onkoloji Hastanesi bir bölge hastanesi konumunda olup, 25 bin metrekare alan üzerinde 10 bin metrekare kapalı alanlı ve 5 katlı inşa edilmiştir.

(TABLO1) GAZİANTEP ÜNİVERSİTESİ TAŞINMAZLARININ DAĞILIMI

Yerleşke Adı	Mülkiyet Durumuna Göre Taşınmaz Alanı (m ²)			Toplam (m ²)	Açıklama
	Üniversite	Maliye Haz.	Diğer		
Merkez Kampüsü	1.037.618	251.969	36.265	1.325.852	30.000 m ² Kredi ve Yurtlar Kurumuna tahsisli
Merkez Kampüsü Yanı	56.100	134.512		190.612	12.880 m ² O.D.T.Ü.'den devir
Onkoloji Hastanesi			25.000	25.000	25.000 m ² Türk Kanser Araştırma ve Savaş Kurumundan
Nizip MYO.		849.718		849.718	52.000 m ² Kredi ve Yurtlar Kurumuna tahsisli
Oğuzeli MYO.		9.178	15.196	24.374	10.657m ² Oğuzeli Belediyesi, 4.539m ² İstem Vakfından
Turizm Otelcilik MYO.		21.628		21.628	2.821m ² arazi Milli Eğitim Bakanlığı Ortaöğr. Gen. Müdürlüğüne tahsisli
Naci Topçuoğlu MYO.			31.350	31.350	Gaziantep Organize Sanayi bölgesinden tahsisli
Nurdağı MYO.		470.720		470.720	
İslahiye İ. İ. B. F.		188.753		188.753	
Küçükkızıllıhisar Üniversite Alanı		131.620		131.620	
Nurdağı M.Y.O. Su Kuyusu	4.110			4.110	
Araban Meslek Yüksek Okulu		15.000		15.000	
İslahiye Meslek Yüksek Okulu		176.465		176.465	
TOPLAM	1.097.828	2.249.563	107.811	3.455.202	

(TABLO2) GAZİANTEP ÜNİVERSİTESİ KAPALI ALANLARININ DAĞILIMI

Yerleşke Adı	Kapalı Alan Miktarı (M ²)			Toplam (M ²)
	Üniversite	Maliye Hazine	Diğer	
Merkez Kampüsü	339.784			339.784
Onkoloji Hastanesi	10.200			10.200
Nizip M.Y.O.		6.240		6240
Oğuzeli M.Y.O.		1.870		1.870
Turizm Otelcilik M.Y.O.		8.300		8.300
Naci Topçuoğlu M.Y.O.	10.535			10.535
İslahiye İkt. İd. Bil. Fak.			1.000	1.000
İslahiye M.Y.O.			1.000	1.000
Araban M.Y.O.	3.600			3.600
Nurdağı M.Y.O.			2.100	2.100
TOPLAM	364.119	16.410	4.100	384.629

(TABLO3) KAPALI MEKANLARIN HİZMET ALANLARINA GÖRE DAĞILIMI (M²)

Birimler	Eğitim	İdari	Sosyal	Spor	Sağlık	Toplam
İdari Birimler		32.886	4200			37.086
Fakülteler	111.111	12.000	410			123.521
Yüksekokullar	19.050					19.050
Meslek Yüksek Okulları	51.070	4.490				55.560
Hastaneler		5.278			87.732	93.010
Diğerleri	500	3.000	39.662	13.240		56.402
TOPLAM	181.731	57.654	44272	13.240	85.714	384.629

1.2. Taşıtlar

(TABLO4) MEVCUT TAŞITLAR

Taşıtın Cinsi	Göreve Tahsis Edilmiş, Kuruma Ait Taşıtlar		Toplam
	Göreve Tahsis Edilmiş, Kuruma Ait Taşıtlar	Göreve Tahsis Edilmiş Hizm. Alımı Yol. Edinilmiş Taşıtlar	
Binek Otomobil	6		6
Station-Wagon	6		6
Minibüs (Sürücü dahil en fazla 15 kişilik)	4		4
Pick-up (Kamyonet, şoför dahil 3 veya 6 kişilik)	6		6
Panel	2		2
Midibüs (Sürücü dahil en fazla 26 kişilik)	3	2	5
Otobüs (Sürücü dahil en az 27 kişilik)	8	2	10
Kamyon şasi-kabin (12.000 tam yüklü ağırl.)	2		2
Ambulans (Tıbbi donanımlı)	3		3
Motorsiklet en az 45-250 cc.lik	1		1
Çöp Aracı	1		1
Arasöz	2		2
İş makinası	1		1
Miniloder	2		2
Traktör	9		9
TOPLAM	56	4	60

1.3 Lojmanlar

(TABLO5) LOJMANLAR				
Lojman Tipi	Lojman Sayısı	Sayısı (Adet)		Kapalı alanı (m ²)
		Dolu	Boş	
A TİPİ (Dublex)	8	6	2	1.200
B TİPİ (5 katlı 10 dairesi 8 blok)	80	75	5	8.000
TOPLAM		81	7	9.200

1.4.Eğitim Alanları, Derslikler ve Ofisler

(TABLO6) EĞİTİM ALANLARI					
Kapasite	Anfi (Adet)	Sınıf (Adet)	Bilgisayar Lab. (Adet)	Diğer Lab. (Adet)	Toplam (Adet)
0-50 Kişilik		310	37	127	474
51-75 Kişilik	1	54	1	7	63
76-100 Kişilik		38	4	10	52
101-150 Kişilik	9	3			12
151-250 Kişilik	8	4			12
TOPLAM	18	409	42	144	613



(TABLO7) OFİS ALANLARI			
Alt Birim	Ofis Sayısı	m ²	Açıklamalar
Yönetim Ofisleri	141	4.260	
Akademik Personel Ofisleri	875	16.136	
İdari Personel Ofisleri	381	10.637	
Diğer	121	7.355	
TOPLAM	1.518	38.388	

1.5 Sosyal Alanlar

(TABLO8) YEMEKHANELER, KANTİNLER VE KAFETERYALAR

Bölümler	Sayısı (Adet)	Kapalı Alanı (m ²)	Kapasitesi (Kişi)
Yemekhane	6	8.525	4.295
Kantin	2	35	20
Kafeterya	22	2.450	1.800
TOPLAM	30	11.010	6.115

(TABLO9) SPOR TESİSLERİ

Bölümler	Sayısı (Adet)	Alanı (m ²)
Kapalı Spor Tesisleri	1	1.375
Açık Spor Tesisleri	13	27.834
TOPLAM	14	29.209



(TABLO10) TOPLANTI-KONFERANS SALONLARI

Kapasitesi	Toplantı Salonu	Konferans Salonu	Toplam
0–50 Kişilik	29	2	31
51–75 Kişilik	3	1	4
76–100 Kişilik	-	3	3
101–150 Kişilik	1	5	6
151–250 Kişilik	4	5	9
251–Üzeri Kişilik	-	2	2
TOPLAM	37	18	55



2. ÖRGÜT YAPISI

Üniversite Yönetim Organları

Gaziantep Üniversitesinin yönetim ve organizasyonu 2547 sayılı yasa hükümlerine göre belirlenmiştir. Üniversitenin yönetim organları Rektör, Üniversite Senatosu ve Üniversite Yönetim Kuruludur.

Rektör; Profesör akademik unvanına sahip kişiler arasından görevdeki rektörün çağrısı ile toplanacak üniversite öğretim üyeleri tarafından seçilecek altı aday arasından Yüksek Öğretim Kurulunda belirlenen üç aday içinden Cumhurbaşkanınca dört yıl süre ile atanır. İki dönemden fazla rektörlük yapılamaz. Rektör, üniversitenin tüzel kişiliğini temsil eder ve üniversitenin en üst yöneticisidir. Rektör, çalışmalarında kendisine yardım etmek üzere, üniversitenin aylıklı profesörleri arasından en çok üç kişiyi rektör yardımcısı olarak seçer.

Senato; Rektörün başkanlığında, rektör yardımcıları, dekanlar ve her fakülteden fakülte kurullarınca üç yıl için birer öğretim üyesi ile rektörlüğe bağlı enstitü ve yüksekokul müdürlerinden teşekkül eder. Senato, üniversitenin akademik organı olarak işlev görür. Bu kapsamda üniversitenin eğitim-öğretim, bilimsel araştırma ve yayım yapan faaliyetlerinin esasları hakkında karar almak ve Üniversite Yönetim Kuruluna üye seçmek temel görevleri arasındadır.

Üniversite Yönetim Kurulu; Rektörün başkanlığında dekanlardan, üniversiteye bağlı değişik öğretim birim ve alanlarını temsil edecek şekilde senato tarafınca dört yıl için seçilecek üç profesörden oluşur. Üniversite yönetim kurulu, idari faaliyetlerde rektöre yardımcı bir organ olarak işlev görmektedir.

Fakülte, Enstitü ve Yüksekokul düzeyinde yönetim organları aşağıdaki gibidir.

Fakülte organları; Dekan, Fakülte Kurulu ve Fakülte Yönetim Kurulundan oluşur.

Enstitü Organları; Enstitü Müdürü, Enstitü Kurulu ve Enstitü Yönetim Kurulundan oluşur.

Yüksekokul Organları; Yüksekokul Müdürü, Yüksekokul Kurulu ve Yüksekokul Yönetim Kurulundan oluşur.

ÜNİVERSİTE YÖNETİMİ

Üniversite Senatosu

DOĞAL ÜYELER	
Prof. Dr. Mehmet Yavuz COŞKUN	Başkan
Prof. Dr. Abdurrahman KADAYIFÇI	Rektör Yardımcısı
Prof. Dr. Fahrettin GÖĞÜŞ	Rektör Yardımcısı
Prof. Dr. Mehmet KORUK	Rektör Yardımcısı
Prof. Dr. Celal KORAŞLI	Mühendislik Fakültesi Dekanı
Prof. Dr. Abdurrahman KADAYIFÇI	Tıp Fakültesi Dekanı
Prof. Dr. Adil KILIÇ	Fen-Edebiyat Fakültesi Dekanı
Prof. Dr. Yusuf AKAN	İktisadi ve İdari Bilimler Fakültesi Dekanı
Prof. Dr. Tokay GEDİKOĞLU	Gaziantep Eğitim Fakültesi Dekanı
Prof. Dr. Mustafa ÖZAKÇA	Mimarlık Fakültesi Dekanı
Prof. Dr. Cahit BAĞCI	Diş Hekimliği Fakültesi Dekanı
Prof. Dr. Cengiz TORAMAN	İslahiye İktisadi ve İdari Bilimler Fak. Dekan V.
Prof. Dr. Akif ŞİRİKÇİ	Sağlık Bilimleri Fakültesi Dekanı
Prof. Dr. Mehmet ÖZASLAN	Nizip Eğitim Fakültesi Dekanı
Prof. Dr. Samir SALHA	Hukuk Fakültesi Dekanı
Prof. Dr. Ali AKPINAR	İlahiyat Fakültesi Dekanı
Prof. Dr. Türkay DERELİ	İletişim Fakültesi Dekan V.
Prof. Dr. Ramazan KOÇ	Fen Bilimleri Enstitüsü Müdürü
Prof. Dr. Mehmet TARAKÇIOĞLU	Sağlık Bilimleri Enstitüsü Müdürü
Yard. Doç. Dr. Ahmet AĞIR	Sosyal Bilimler Enstitüsü Müdürü V.
Prof. Dr. Ali GÜR	Beden Eğitimi ve Spor Yüksekokulu Müdürü
Yard. Doç. Dr. Birsan BAĞÇECİ	Yabancı Diller Yüksekokulu Müdürü
Prof. Dr. Ergun ERÇELEBİ	Gaziantep Meslek Yüksekokulu Müdürü
Öğr. Gör. Abdülkadir MENEK	Sağlık Hizmetleri Meslek Yüksekokulu Müdür V.
Öğr. Gör. Hakan TATYÜZ	Türk Musikisi Devlet Konservatuvarı Müdür V.
Prof. Dr. Mehmet ÖZASLAN	Nizip Meslek Yüksekokulu Müdür V.
Yard. Doç. Dr. Mustafa Yaşar ŞİMŞEK	Turizm ve Otelcilik Meslek Yüksekokulu Müdürü
Yard. Doç. Dr. Necip Fazıl YILMAZ	Oğuzeli Meslek Yüksekokulu Müdürü
Doç. Dr. Mehmet CİVAN	Naci Topçuoğlu Meslek Yüksekokulu Müdürü
Yard. Doç. Dr. Mehmet AYTEKİN	Nurdağı Meslek Yüksekokulu Müdürü
Yard. Doç. Dr. Metin YILDIRIM	İslahiye Meslek Yüksekokulu Müdürü
Yard. Doç. Dr. Durmuş Ali SÖYLER	Araban Meslek Yüksekokulu Müdür Vekili
SEÇİLMİŞ ÜYELER	
Prof. Dr. Ali KİREÇCİ	Mühendislik Fakültesi Öğretim Üyesi
Prof. Dr. Celalettin CAMCI	Tıp Fakültesi Öğretim Üyesi
Prof. Dr. Mehmet ÖZASLAN	Fen-Edebiyat Fakültesi Öğretim Üyesi
Yard. Doç. Dr. Mehmet TEKİNKUŞ	İktisadi ve İdari Bilimler Fakültesi Öğretim Üyesi
Yard. Doç. Dr. Erhan BİNGÖLBALI	Eğitim Fakültesi Öğretim Üyesi

Üniversite Yönetim Kurulu

DOĞAL ÜYELER	
Prof. Dr. Mehmet Yavuz COŞKUN	Başkan
Prof. Dr. Celal KORAŞLI	Mühendislik Fakültesi Dekanı
Prof. Dr. Abdurrahman KADAYIFÇI	Tıp Fakültesi Dekanı
Prof. Dr. Adil KILIÇ	Fen-Edebiyat Fakültesi Dekanı
Prof. Dr. Yusuf AKAN	İktisadi ve İdari Bilimler Fakültesi Dekanı
Prof. Dr. Tokay GEDİKOĞLU	Gaziantep Eğitim Fakültesi Dekanı
Prof. Dr. Mustafa ÖZAKÇA	Mimarlık Fakültesi Dekanı
Prof. Dr. Cahit BAĞCI	Diş Hekimliği Fakültesi Dekanı
Prof. Dr. Cengiz TORAMAN	İslahiye İktisadi ve İdari Bilimler Fak. Dek. V.
Prof. Dr. Akif ŞİRİKÇİ	Sağlık Bilimleri Fakültesi Dekanı
Prof. Dr. Mehmet ÖZASLAN	Nizip Eğitim Fakültesi Dekanı
Prof. Dr. Samir SALHA	Hukuk Fakültesi Dekanı
Prof. Dr. Türkay DERELİ	İletişim Fakültesi Dekan V.
Prof. Dr. Ali AKPINAR	İlahiyat Fakültesi Dekanı
SEÇİLMİŞ ÜYELER	
Prof. Dr. Mehmet D. ÖNER	Mühendislik Fakültesi Öğretim Üyesi
Prof. Dr. Avni GÖKALP	Tıp Fakültesi Öğretim Üyesi
Prof. Dr. Hayriye TÜRÜNCÜLER	Fizik Mühendisliği Öğretim Üyesi

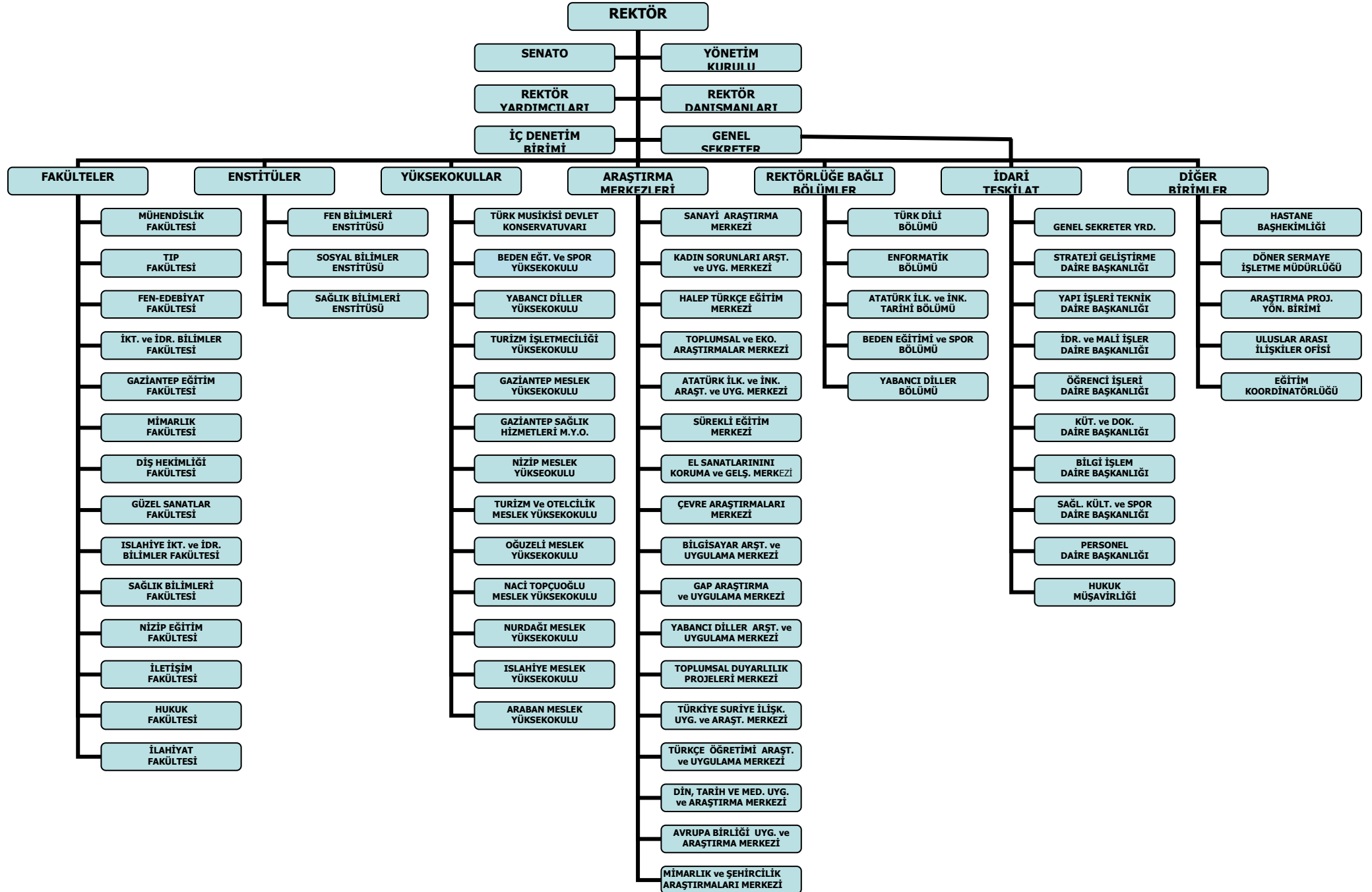

3. BİLGİ VE TEKNOLOJİK KAYNAKLAR

Üniversitemiz, hizmetlerini yerine getirirken günün teknolojik imkânlarından en üst seviyede yararlanmayı ve hizmet sunduğu kesime de yararlandırmayı amaç edinmiştir. Bu ilkedan hareketle; tüm birimlerin her türlü bordro, sicil ve istihkak dağıtımı, malzeme hareketleri, evrak hareketleri, kütüphane hizmetleri hareketleri, personel özlük işleri ve her türlü öğrenci hareketleri hizmetlerinin otomasyonu sağlanmaktadır.

Ayrıca Maliye Bakanlığı Bütçe ve Mali Kontrol Genel Müdürlüğünün kontrolünde bulunan e-bütçe hizmeti kapsamında bütçe hazırlanması, uygulanması ve sonuç işlemleri yapılmaktadır.

Yine Maliye Bakanlığı Muhasebat Genel Müdürlüğünce geliştirilen ve Üniversitemizin kullanımına sunulan say2000i yazılımıyla da Üniversitemizin tüm muhasebe hizmetlerinin yürütüldüğü otomasyon sistemi mevcuttur.

Bilgi Teknolojilerinin temel yürütücüsü olan Bilgi İşlem Daire Başkanlığı; akademik araştırmalarda, eğitim programlarında ve idari birimlerin işleyişlerinde gerekli olan yazılım, donanım, network gibi merkezi bilişim sistemlerini servise sunmakta ve kullanıcıların gereksinimlerini karşılamaktadır. Üniversite bilgi sistemleri ve ağ yapısı ile ilgili politikaları belirleyerek, ihtiyaç duyan birimlere rehberlik eder, gerekli bilgi sistemlerini geliştirir, yönlendirir ve işletir.

Akademik ve idari birimlerin elektronik ortamda bilgi alışverişi yapabilmelerini ve öğrencilerin bilgiyi kaynağından temin etmelerini sağlar. Ortak veri havuzu oluşturarak, verilerin toplanması, işlenmesi, kullanılması ve paylaşılmasına ilişkin standartları belirler ve bunları uygulamaya koyar ve Üniversitenin ihtiyaç duyacağı diğer bilgi işlem hizmetlerini yerine getirir.

3.1 Yazılım ve Bilgisayarlar

Üniversitemiz mevcut bilgisayarları ve kullanılan yazılımları aşağıda gösterilmiştir.

(TABLO11) YAZILIM VE BİLGİSAYARLAR	
Cinsi	Toplam
Yazılım	17
Masa Üstü Bilgisayar	3.475
Taşınabilir Bilgisayar	808
Diğer Bilgisayar ve Sunucular	600

(TABLO12) ÜNİVERSİTEMİZDE KULLANILAN MEVCUT SİSTEM VE YAZILIMLAR

Kullanılan Yazılım Programı	Sorumlu Birim Adı	Kullanıcı Birimler	Yazılımın Teknik Bilgileri ve Özellikleri	Kullanım Alanları
E-Posta Server Yazılımı	Bilgi İşlem D.Bşk.	Tüm Üniversite	İşletim Sistemi: Slackware, MTA: Sendmail; Web Mail Arayüz: Open WebMail,Horde,Squirrelmail	Personel ve öğrenciler için elektronik posta işlemlerinin sunulduğu sistem.
Web Server Yazılımı	Bilgi İşlem D.Bşk.	Tüm Üniversite	İşletim Sistemi: Slackware, Web Sunucu: Apache	Personel ve öğrenciler için web sayfası yayınlama hizmeti sunan sistem.
Öğrenci İşleri Programı	Bilgi İşlem D.Bşk, Öğrenci İşleri D.Bşk.	Tüm Üniversite	İşletim Sistemi: Redhat 6 , Programlama Dili: Java , Veritabanı : Oracle 10g	Öğrenci kaydı , ders not vb. işlemler .
Akıllı Kart Sistemleri	Bilgi İşlem D.Bşk,Yemekhane	Tüm Üniversite	İşletim Sistemi: Windows 2003 Server , Programlama Dili: Visual Basic, Veritabanı : MS SQL	Kartlı Geçişler, yemek hizmetleri, kitap ödünç alma işlemleri.
Kütüphane Programı	Bilgi İşlem D.Bşk, Kütüphane D.Bşk.	Tüm Üniversite	İşletim Sistemi: Windows 2003 Server , Programlama Dili: File Maker , Veritabanı : File Maker	Kitapların kayıtlarının tutulması ve katalog taramasının yapılabilmesi.
SGB.NET Sistemi	Bilgi İşlem D.Bşk, Strateji D.Bşk.	Tüm Üniversite	İşletim Sistemi: Windows 2003 Server , Programlama Dili: ASP.NET, Veritabanı : MS SQL	Birimlere ait taşınır malların takibi ve raporların alınabilmesi.
Evrak Programı	Bilgi İşlem D.Bşk, Evrak Arşiv İşleri Md.	Evrak Arşiv İşleri Md.	İşletim Sistemi: Slackware, Programlama Dili: Php Veritabanı: Mysql	Gelen / Giden evrak kayıt ve dağıtımının yapılması.
Maaş Programı	Bilgi İşlem D.Bşk,Tahakkuk Md.	Tahakkuk Md.	Programlama Dili: Fortran	Personel maaşının hesaplanması.
Akademik Personel Programı	Bilgi İşlem D.Bşk,Akademik Özlük İşleri Md.	Akademik Özlük İşleri Md.	İşletim Sistemi: Slackware, Programlama Dili: Php Veritabanı: Mysql	Akademik personel özlük bilgileri işlerinin yapılması.
İdari Personel Programı	Bilgi İşlem D.Bşk,İdari Özlük İşleri Md.	İdari Özlük İşleri Md.	İşletim Sistemi: Slackware, Programlama Dili: Php Veritabanı: Mysql	İdari personel özlük bilgileri işlerinin yapılması.
Yaz Okulu Ek Ders Ücret Hesabı Programı	Bilgi İşlem D.Bşk.,Öğrenci İşleri D.Bşk,Strateji D.Bşk.	Tüm Üniversite	İşletim Sistemi: Slackware, Programlama Dili: Php Veritabanı: Mysql	Yaz okulu ek ders ücretlerinin hesaplanması.
Akademik Değerlendirme Kurulu Anket Sistemi	Bilgi İşlem D.Bşk,Eğitim Koordinatörlüğü	Tüm Üniversite	İşletim Sistemi: Slackware, Programlama Dili: Php Veritabanı: Mysql	Üniversite personel ve öğrencilerinin menüyetini ölçen anket sistemi.
İnternet Bilgi Sistemi	Bilgi İşlem D.Bşk	Tüm Üniversite	İşletim Sistemi: Slackware, Programlama Dili: Php Veritabanı: Mysql	Üniversite web sayfası içerik yönetim sistemi.
Mezun Bilgi Sistemi	Bilgi İşlem D.Bşk,Öğrenci İşleri D.Bşk.	Tüm Üniversite	İşletim Sistemi: Slackware, Programlama Dili: Php Veritabanı: Mysql	Mezun olan öğrencilerin üniversite ve birbirleri ile olan iletişimi sağlayan sistem.
Derslik/Labaratuvar Yönetim Programı	Bilgi İşlem D.Bşk,Enformatik Bölümü	Enformatik Bölümü	İşletim Sistemi: Slackware, Programlama Dili: Php Veritabanı: Mysql	Derslik/Labaratuvarlara derslerin dağıtılması ve ders saatlerinin takip edilmesi.
E-Bütçe	Strateji Geliştirme Daire Başkanlığı	Tüm Üniversite		Bütçe uygulama,bütçe hazırlık,performans bütçe,personel bilgileri,maaş ve yük hesabı işlemleri
Say2000i	Strateji Geliştirme Daire Başkanlığı	Strateji Geliştirme Daire Başkanlığı		Personel işlemleri, bütçe ödemeleri ve muhasebe kayıtları

3.2 Kütüphane Kaynakları

Üniversitemiz Kütüphanesi kullanıcıların; Kütüphanedeki bilgi kaynaklarından en verimli şekilde yararlanabilmeleri için tanıtıcı çalışmalar yapmak, kütüphane kullanıcılarına birebir veya gruplar halinde rehberlik hizmeti vermek, kütüphane koleksiyonunun ve kullanımının, üniversite içinde ve dışında okuyucuya tanıtımını sağlamak, yurt içi ve yurt dışı kütüphaneler arası yayın ve fotokopi alış verişinde bulunmak, fotokopi ve yazıcı hizmeti sunmak, internet üzerinden kütüphane koleksiyonuna ulaşmayı sağlayan hizmetlerin sunulmasını sağlamak, abone olunan veri tabanlarıyla ilgili danışmanlık hizmeti ve abone olunan veri tabanlarının elektronik posta yoluyla Kütüphane kullanıcılarına sunulmasını sağlamak, faaliyet alanına giren konularda ilgili kişi, birim ve kuruluşlarla haberleşme yapmak v.b. hizmetlerin yürütülmesini sağlamaktadır.



Kütüphane ve Dokümantasyon Daire Başkanlığımızda sunulan hizmetler aşağıda sıralanmıştır.

- 1. Web Sitesi:** Tasarım ve içerik olarak yeniden yapılandırılan Kütüphane ve Dokümantasyon Daire Başkanlığının web sitesi ile bilgi kaynaklarına dünyanın her yerinden erişmek mümkündür.
- 2. E-Dergiler:** Veri tabanları aracılığıyla tek tek abone olduğumuz dergilerin içeriğine tek bir ara yüzden ulaşabilmektedir.
- 3. E-Kitaplar:** Ebrary veri tabanı ile Kütüphanemizin aboneleri olduğu 69.000'nin üzerindeki e-kitaba erişilebilmektedir.
- 4. E-Tez:** Proquest Digital Dissertation and Theses veri tabanı ile 2.770.000'nin üzerinde teze ve araştırma projelerine erişim sağlanmaktadır.

5. **360 Search:** Abone olduğumuz tüm veritabanları ve kütüphane katalogumuz tek bir ara yüzden taranabilmektedir.
6. **Kütüphaneler Arası İşbirliği:** Kütüphanemiz ANKOS/KİTS üyesi olduğundan Türkiye'deki ve KKTC'deki Üniversitelerden kütüphane koleksiyonumuzda bulunmayan eserleri ödünç alabilmekte ve kullanıcılarına sunmaktadır.
7. **Belge Sağlama:** Kütüphanemiz koleksiyonunda bulunmayan dergilerdeki makaleleri istekler doğrultusunda gerek ANKOS/KİTS üyesi kütüphanelerden gerekse ULAKBİM'den sağlanmaktadır.
8. **Bilgisayar Laboratuvarı:** 2011 yılı içerisinde Bilgisayar laboratuvarındaki bütün bilgisayarlar yenilenmiştir.
9. **Güncel Duyuru Hizmeti:** Kütüphanemizle ilgili gelişmeler Akademik ve İdari personelimize e-posta yoluyla duyurulmaktadır.
10. **Dış Kullanıcılara Sunulan Hizmetler:** Üniversitemizin, Gaziantep İl Halk Kütüphanesi ile yapılan protokol doğrultusunda Halk Kütüphanesindeki araştırmacı niteliğindeki kullanıcılara kendi kullanıcılarımıza sunduğumuz hizmetler verilebilmektedir.
11. **Veri tabanları:** 15 tanesi ANKOS aracılığıyla, 3 tanesi bağımsız abonelik, 8 tanesi ULAKBİM/EKUAL tarafından ücretsiz sağlanan toplam 26 adet veri tabanı ile 43.000 üzerinde süreli yayın, 2.770.000 üzerinde e-teze ve 65.000 e-kitaba erişim sağlanmaktadır. Ayrıca kâr amacı gütmeyen kurumların oluşturduğu 145 adet ücretsiz veri tabanı da kullanıcılarımızın hizmetine sunulmuştur. Kullanılan elektronik veri tabanları aşağıdaki tabloda gösterilmiştir.

(TABLO13) ELEKTRONİK VERİ TABANLARI

Veri Tabanı	Türü	Açıklama
Academic Search Complete	Tam Metin	İçerisinde 20'ye yakın veri tabanının yer aldığı EBSCO veri tabanıdır
Annual Reviews	Tam Metin	İçerisinde Biyomedikal, Fizik, Sosyal Bilimler alanında yayınların bulunduğu veri tabanıdır.
ANS	Tam Metin	Journal of the American Society of Nephrology ve Clinical Journal of the American Society of Nephrology dergilerini içerir.
BioOne	Tam Metin	Biyoloji, biyokimya ve moleküler biyoloji, hücre biyolojisi, zooloji, çevrebilim, jeoloji, çevre bilimleri/mühendisliği alanlarında 150' nin üzerinde tam metin dergiyi kapsar.
BMJ Journals	Tam Metin	Tıp alanındaki dergileri içerir. 2007-2009 yıllarına erişim sağlanmaktadır
Cambridge Journal Online	Tam Metin	Cambridge Üniversitesi yayınlarını içerir
Dentistry & Oral Science Source	Tam Metin	Dış hekimliği ve ağız sağlığı konusunda dünyanın ilk tam metin veri tabanıdır.
Derwent Innovation Index	Tam Metin	Dünya çapında 41 adet patent Enstitüsünden 35 milyonun üzerinde patenti ve 16 milyon buluşu içerir.
DynaMed	Tam Metin	<i>DynaMed</i> klinik olarak özetlenmiş yaklaşık 3,000 konu başlığını sunmaktadır.
Ebrary	Tam Metin	Ebrary Academic Complete E-Kitap veritabanı, ebrary firmasına ait 6 akademik

		koleksiyonun tamamını ve binlerce haritayı kapsamaktadır.
HukukTürk	Tam Metin	Her gün güncellenen, birbirine hiperlinklerle bağlanmış T.C. Mevzuatı (Kanunlar, KHK'ler, Tüzükler, Yönetmelikler, B.K. Kararları, Genelgeler, Tebliğler). Kanun maddeleri ve konuları ile ilişkilendirilmiş, özü yazılmış, tasnifli İçtihatlar (Yargıtay, Danıştay, Anayasa Mahkemesi, Avrupa İnsan Hakları Mahkemesi Kararları). Resmi Gazete günlük olarak sisteme girilmekte ve değişiklikler aynı gün yerlerine işlenmektedir.
IEEE Electronic Library Online	Tam Metin	Elektrik, elektronik ve mühendislik konularını içine alan bir veri tabanıdır. Tam metin erişim sağlar
İİF Dergisi	Tam Metin	İktisat, işletme ve finans dergisinin tüm arşivini kapsar.
(Taylor & Francis) InformaWorld	Tam Metin	Sosyal ve beşeri bilimler tıp ve yaşam bilimlerini içeren tam metin dergi koleksiyonudur.
Institute of Physics	Tam Metin	Fizik konusunda tam metin makale koleksiyonudur.
iThenticate	Yazılım	İntihal (Aşırma) engelleyici programdır.
LWW OVID	Tam Metin	Klinik tıp, yaşam bilimleri, hemşirelik, konularını içine alan bir veri tabanıdır. Tam metin erişim sağlar.
JSTOR	Tam Metin	Sosyal Bilimler alanında veri tabanıdır.
MD Consult	Tam Metin	Tıp alanındaki dergileri içerir
Oxford Online Journals	Tam Metin	Fen, mühendislik sosyal ve beşeri bilimler, hukuk, tıp, müzik konularını içine alan bir veri tabanıdır. Tam metin erişim sağlar.
ProQuest Central	Tam Metin	Tüm bilimler hakkında araştırma yapılabilen bir veri tabanıdır.
ProQuest Digital Dissertations & Thesis	Tam Metin	ProQuest Dissertations and Thesis Full Text veritabanı, uluslararası tezlerde dünyanın en geniş arşividir.
ScienceDirect Journals	Tam Metin	Tüm akademik alanlarda 2152 adet yayının bulunduğu veri tabanıdır
Springer	Tam Metin	Kimya, fizik, astronomi, mühendislik, çevre bilimleri, matematik, bilgisayar, yer bilimleri, tıp,ekonomi, hukuk gibi konuları içine alan bir veri tabanıdır.Tam metin erişim sağlar.
UptoDate	Tam Metin	İç Hastalıkları, Gastroenteroloji ve Hepatoloji, Endokrinoloji, Aile hekimliği, Hematoloji, Enfeksiyon Hastalıkları, Nefroloji, Kadın Doğum Hastalıkları, Kardiyoloji, Çocuk Hastalıkları, Göğüs Hastalıkları ve Romatoloji dallarında bünyesindeki çalışan 50 hekim ve dünyada 3000 editör hekim tarafından hazırlanan vaka sunumlarını içermektedir.
Web of Science	Özet	SCI ve SSCI'de yer alan makalelere bibliyografik erişim sağlar.
Wiley Interscience Journals	Tam Metin	Tüm akademik alanlarda yayınların bulunduğu veri tabanıdır.

(TABLO14) KÜTÜPHANE KAYNAKLARI

Kitap Türü	2010 Yılı Sonu Kitap Sayısı	2011 Yılı Kütüphaneye Giren Kitap Sayısı			2011 Yılı Sonu Kitap Sayısı
		Toplam	Satın Alınan	Bağış	
Kitap	83.290	3.072	1.520	1.552	86.362
Ciltlenmiş süreli yayın	23.706		-	-	23.706
Elektronik kitap	50.660	18.664	18.664	-	69.264
Tez	1.099	188	-	188	1.287
DVD-VCD	1.309	121	121	-	1.430
TOPLAM	158.755	22.045	20.305	1.740	182.049

(TABLO15) KÜTÜPHANE KULLANIM VERİLERİ

Kayıtlı kullanıcı	Kayıtlı kullanıcı sayısı	Kitap	Sürelî yayın	Kitap dışı materyal
Akademik personel	1.288	3.275	-	42
İdari personel	1.170	662	-	-
Öğrenci	26.415	35.685	-	2.687
TOPLAM	28.873	39.622	-	2.729

(TABLO16) SÜRELİ YAYINLAR

Sürelî yayın	Abone	Değişim	Bağış	Toplam
1 Basılı	32	-	150	182
2 Elektronik	43.165	-	-	43.165

3.3 Diğer Bilgi ve Teknolojik Kaynaklar

(TABLO17) DİĞER BİLGİ VE TEKNOLOJİK KAYNAKLAR

Cinsi	Toplam
Projeksiyon	605
Slayt Makinesi	57
Barkod Okuyucu ve Optik Okuyucular	118
Yazıcılar	1.160
Faks	70
Fotokopi Makinesi	151
Fotoğraf Makinesi	84
Kameralar	94
Televizyonlar	603
Tarayıcılar	112
Güç Kaynağı	150
Mikroskoplar	364
GENEL TOPLAM	3.568

4. İNSAN KAYNAKLARI

Bilindiği üzere insan kaynakları yönetimi kurumların başarısını etkileyen önemli faktörlerden birisidir. Özellikle son yıllarda uluslararası rekabet ve teknolojik alanda meydana gelen yenilikler değişimin önemini daha fazla hissettirmektedir. Bu nedenle geleneksel yönetim anlayışından vazgeçilip yeni çalışma stratejilerine uygun politikalar benimsenmektedir. Amaçlanan ileri hedefe ulaşılabilmesi için insan kaynaklarının en doğru ve en verimli şekilde organize edilmesi gerekmektedir.

Çalışanların bilgi ve beceri düzeylerini artırmak için uygulanacak olan hizmet içi eğitim ve seminerlerin çalışanlar üzerinde motivasyon etkisi yüksektir. Üniversitemiz çalışanlarının motivasyonunu artırma yönünde gerekli çalışmaları sürdürmektedir.

Gaziantep Üniversitesinin toplam 2.464 çalışanı bulunmaktadır. Bunların 1.288'i akademik, 1.176'sı idari personeldir.

Üniversitemiz, Akademik Personel Sayıları, Yabancı Uyruklu Öğretim Elemanları, Diğer Üniversitelerde Görevlendirilen Akademik Personel, Sözleşmeli Akademik Personel, İdari Personel durumunu gösteren tablolar aşağıda yer almıştır.

4.1. Akademik Personel

(TABLO18) AKADEMİK PERSONEL					
Unvan	Kadroların Doluluk Oranına Göre			Kadroların İstihdam Şekline Göre	
	Dolu	Boş	Toplam	Tam Zamanlı	Yarı Zamanlı
Profesör	134	20	154	117	17
Doçent	100	125	225	100	-
Yrd. Doçent	252	54	306	252	-
Öğretim Görevlisi	210	50	260	210	-
Okutman	101	23	124	101	-
Uzman	20	21	41	20	-
Araştırma Görevlisi	471	184	655	471	-
TOPLAM	1.288	477	1.765	1.271	17

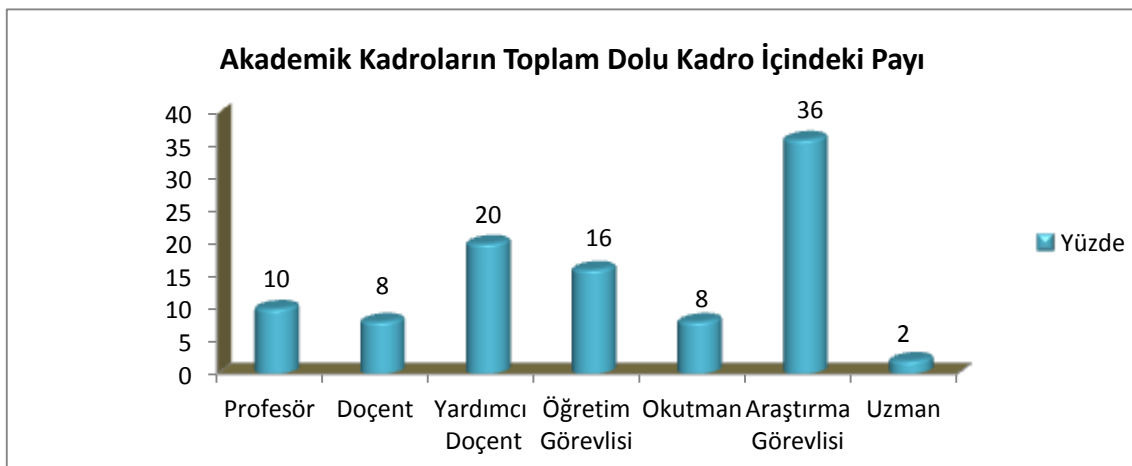

4.2.Yabancı Uyruklu Öğretim Elemanları

(TABLO19) YABANCI UYUKLU ÖĞRETİM ELEMANLARI			
Unvan	Geldiği Ülke	Çalıştığı Bölüm	Kişi Sayısı
Profesör	Azerbaycan	Müh.Fak - T.M.D.K	3
Doçent	Azerbaycan	T.M.D.K	1
Yrd. Doçent	Azerbaycan-Kırgızistan- İngiltere -Tayvan	Müh. Fak.- Fen Edb. Fak İlahiyat Fak.	4
Öğretim Görevlisi	Yunanistan – Azerbaycan	Fen Edb. Fak.- Güzel Sanat. Fak	2
Okutman	Tayvan – İran	Fen Edb.- Yabancı Diller Y.O	2
TOPLAM			12

4.3. Üniversitemiz Tarafından Diğer Üniversitelerde Görevlendirilen Akademik Personel

(TABLO20) ÜNİVERSİTEMİZ TARAFINDAN DİĞER ÜNİVERSİTELERDE GÖREVLENDİRİLEN AKADEMİK PERSONEL			
Unvan	Bağlı Olduğu Bölüm	Görevlendirildiği Üniversite	Kişi Sayısı
Profesör	Tıp Fak.	Adıyaman Üniversitesi	1
Doçent	Tıp Fak.	Dicle Üniversitesi	1
Yrd. Doçent	Tıp Fak.	Atatürk Üniversitesi	1
TOPLAM			3

4.4. Diğer Üniversitelerden Üniversitemizde Görevlendirilen Akademik Personel

(TABLO21) DİĞER ÜNİVERSİTELERDEN ÜNİVERSİTEMİZDE GÖREVLENDİRİLEN AKADEMİK PERSONEL			
Unvan	Çalıştığı Bölüm	Geldiği Üniversite	Kişi Sayısı
Profesör	İ.İ.B.F –Hukuk Fak.	Atatürk Üniversitesi – Kocaeli Üniversitesi	2
TOPLAM			2

4.5.Sözleşmeli Akademik Personel

(TABLO22) SÖZLEŞMELİ AKADEMİK PERSONEL				
Ünvan	Kişi Sayısı			Dağılım Oranı (%)
	Kadın	Erkek	Toplam	
Öğretim Görevlisi	-	5	5	50
Sanatçı Öğretim Elemanı	-	5	5	50
TOPLAM	-	10	10	100

4.6. Yönetici Personel Sayısı

(TABLO23) YÖNETİCİ PERSONEL SAYISI						
Yönetici Kadrosu	Dolu			Boş	Genel Toplam	Doluluk Oranı (%)
	Kadın	Erkek	Toplam			
Rektör	-	1	1	-	1	100
Rektör Yardımcısı	-	2	2	-	2	100
Genel Sekreter	-	1	1	-	1	100
Dekan	-	14	14	-	14	100
Enstitü Müdürü	-	3	3	-	3	100
Yüksekokul Müdürü	1	12	13	1	14	93
Hastane Başhekimi	-	1	1	-	1	100
Hastane Başhekim Yardımcısı	1	4	5	-	5	100
Döner Sermaye İşletme Müdürü	-	1	1	-	1	100
Genel Sekreter Yardımcısı	-	1	1	-	1	100
Daire Başkanı	-	7	7	-	7	100
Hukuk Müşaviri	-	-	-	-	-	-
Fakülte Sekreteri	4	5	9	4	13	69
Enstitü Sekreteri	2	1	3	-	3	100
Yüksekokul Sekreteri	6	7	13	-	13	100
Yurt Müdürü	-	-	-	-	-	-
Hastane Müdürü	1	3	4	-	4	100
Şube Müdürü	8	8	16	6	22	73
Hastane Müdür Yardımcısı	1	2	3	6	9	33
Yurt Müdür Yardımcısı	-	-	-	-	-	-
Şef	19	26	45	32	77	58
TOPLAM	43	99	142	49	191	74

4.7. Akademik Personelin Yaş İtibariyle Dağılımı

(TABLO24) AKADEMİK PERSONELİN YAŞ İTİBARIYLA DAĞILIMI						
	23 yaş ve altı	23–30 yaş	31–35 yaş	36–40 yaş	41–50 yaş	51 yaş üzeri
Kişi Sayısı	24	307	299	204	330	124
Yüzde	2	24	23	16	25	10

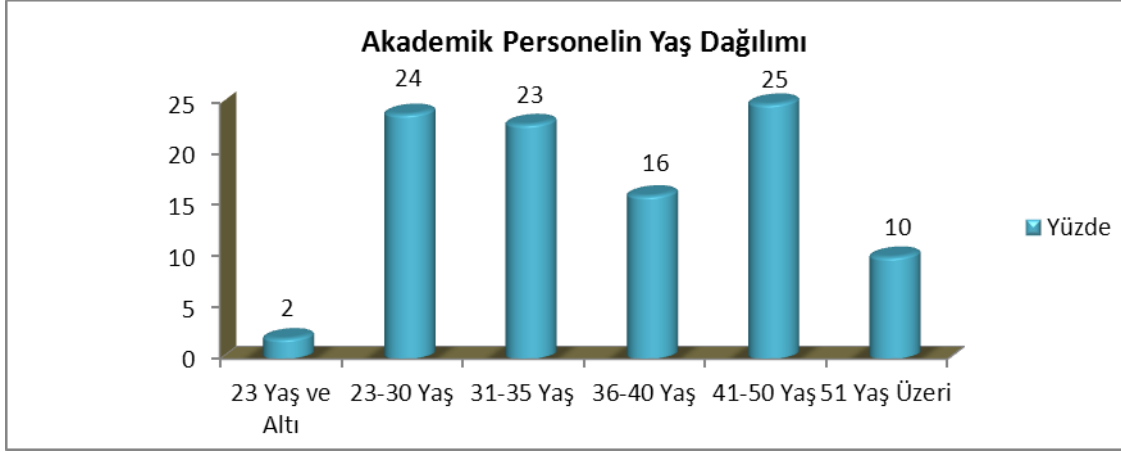

4.8. İdari Personel

(TABLO25) İDARİ PERSONEL (KADROLARIN DOLULUK ORANINA GÖRE)			
İdari Kadro	Dolu	Boş	Toplam
Genel İdari Hizmetler Sınıfı	404	182	586
Sağlık Hizmetleri Sınıfı	488	144	632
Teknik Hizmetler Sınıfı	122	65	187
Eğit. ve Öğr. Hizmetleri Sınıfı	-	-	-
Avukatlık Hizmetleri Sınıfı	2	3	5
Din Hizmetleri Sınıfı	-	1	1
Yardımcı Hizmetli Sınıfı	160	32	192
TOPLAM	1.176	427	1.603

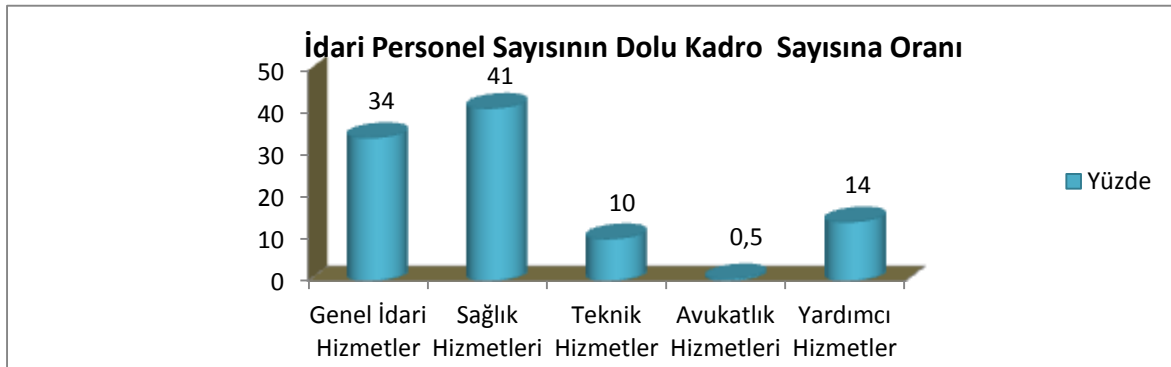

4.9. İdari Personelin Hizmet Süresine Göre Dağılımı

(TABLO26) İDARİ PERSONELİN HİZMET SÜRESİNE GÖRE DAĞILIMI							
	0-3 yıl	4-6 yıl	7-10 yıl	11-15 yıl	16-20 yıl	21 yıl üzeri	Toplam
Kişi Sayısı	330	142	68	237	159	240	1.176
Yüzde	28	12	6	20	14	20	100

4.10. İdari Personelin Eğitim Durumu

(TABLO27) İDARİ PERSONELİN EĞİTİM DURUMU					
	İlköğretim	Lise	Ön Lisans	Lisans	Y.L. ve Dokt.
Kişi Sayısı	74	259	281	532	30
Yüzde	6	22	24	45	3

4.11. İdari Personelin Yaş İtibariyle Dağılımı

(TABLO28) İDARİ PERSONELİN YAŞ İTİBARIYLA DAĞILIMI							
	23 yaş ve altı	23-30 yaş	31-35 yaş	36-40 yaş	41-50 yaş	51 yaş üzeri	Toplam
Kişi Sayısı	14	300	221	225	329	87	1.176
Yüzde	1	26	19	19	28	7	100

5. SUNULAN HİZMETLER

5.1.Eğitim Hizmetleri

Bölgedeki Üniversitelerin temelini oluşturan Üniversitemiz, yükseköğretime 1973 yılında Orta Doğu Teknik Üniversitesi'ne bağlı Makine Mühendisliği Bölümü ile başlamış 10 Mayıs 1974 tarihinde Elektrik Mühendisliği Bölümünün de açılması ile iki bölümden oluşan Gaziantep Mühendislik Fakültesi kurulmuştur. Fakülteye daha sonra, 1974 yılında Temel Bilimler Bölümü ile Lisan Bölümü, 1977 yılında Uygulamalı Kimya Bölümü eklenmiştir. 1981 yılında İnşaat Mühendisliği kurulmuş, 1982 yılında Uygulamalı Kimya Bölümü Gıda Mühendisliği Bölümüne, Temel Bilimler Bölümü ise Fizik Mühendisliği Bölümüne dönüştürülmüştür. Ayrıca Milli Eğitim Bakanlığına bağlı faaliyet gösteren Gaziantep Meslek Yüksekokulu ile Kahramanmaraş Meslek Yüksekokulu da 1981 yılında Orta Doğu Teknik Üniversitesi Gaziantep Mühendislik Fakültesine bağlanmıştır. Söz konusu birimlere, bazı yeni birimlerin de ilavesi ile Fakülte, 27.06.1987 tarih ve 3389 sayılı yasa ile Gaziantep Üniversitesi adını almıştır. Zaman içerisinde hızla büyüyen bugün itibariyle 14 fakülte, 4 yüksekokul, 9 meslek yüksekokulu, 3 enstitü, 17 araştırma ve uygulama merkezi ile, 5

Rektörlüğe bağlı birim, 1.288 akademik ve 1.176 idari personeli, 25.500'e ulaşan öğrenci sayısı ile bir bölge üniversitesi konumuna ulaşmıştır.

Toplumla bütünleşme noktasında da üniversitemizde yeni bir anlayış geliştirilmiş bu kapsamda Üniversitemizde son bir yıl içerisinde topluma yönelik kültürel ve sanatsal etkinliklerde önemli artışlar meydana gelmiştir. Gaziantep Üniversitesi, Türkiye' de bir ilki gerçekleştirerek Toplumsal Duyarlılık Projeleri Programını yürütmektedir ve bu program her öğrencinin zorunlu olarak aldığı bir derstir. Üniversitemizde 2009/2010 eğitim-öğretim yılından itibaren hayata geçirdiğimiz Toplumsal Duyarlılık projeleri kapsamında; “Okuyan Sanayi”, “Hayatın Ritmi”, “Hafta Sonu Okulu” gibi projeler hayat geçirilmiştir. Bu projeler dışında çalışan annelerin sorunlarına, okumamış kız çocuklarının okullaştırılmasına destek sağlanmasına ve buna benzer birçok toplumsal konuda, öğrencilerimizin bilinçlenmeleri ve sosyal sorumluluk almaları, hem kendilerine hem de topluma fayda sağlayacaktır. Bu bağlamda Üniversiteye giren her öğrencinin bir toplumsal duyarlılık projesinde yer almasının öğrencilerin toplumla bütünleşme sürecini daha da hızlandıracağını düşünmekteyiz.

Çağdaş bilimin tüm bilgi ve tekniğinin öğrencilerine aktarılmasını sağlayan bir anlayış içerisinde ön lisans, lisans, yüksek lisans, doktora eğitimi ve öğretimi hizmeti veren Üniversitemiz, bir sanayi merkezi olan ilimizde sanayinin gelişmesi için Üniversite-sanayi işbirliği anlayışı çerçevesinde sanayi kuruluşlarına da rehberlik etmektedir. 2011/2012 Eğitim-Öğretim döneminde fakültelerde 13.102, yüksekokullarda 865, meslek yüksekokullarında 9.638, enstitülerde ise 1.882 öğrenci eğitim görmektedir.

(TABLO29) ÖĞRENCİ SAYILARI

Birim Adı	1.Öğretim			2.Öğretim			Toplam		Genel Toplam	
	K	E	Top.	K	E	Top.	K	E		
FAKÜLTELER	Mühendislik Fakültesi	819	2.264	3.083	457	1.339	1.796	1.276	3.603	4.879
	Tıp Fakültesi	389	596	985	-	-	0	389	596	985
	Mimarlık Fakültesi	31	30	61	-	-	0	31	30	61
	Fen Edebiyat Fakültesi	1.054	747	1.801	451	380	831	1.505	1.127	2.632
	İ.İ.B.F	424	514	938	357	351	708	781	865	1.646
	Eğitim Fakültesi	594	417	1.011	270	200	470	864	617	1.481
	Diş Hekimliği Fakültesi	49	73	122	-	-	-	49	73	122
	Sağlık Bilimleri Fakültesi	394	164	558	-	-	-	394	164	558
	Güzel Sanatlar Fakültesi	49	100	149	-	-	-	49	100	149
	İslahiye İ.İ.B.F.	164	132	296	-	-	-	164	132	296
	Hukuk Fakültesi	41	67	108	-	-	-	41	67	108
	İlahiyet Fakültesi	46	35	81	-	-	-	46	35	81
	İletişim Fakültesi	11	42	53	-	-	-	11	42	53
	Nizip Eğitim Fakültesi	32	19	51	-	-	-	32	19	51
TOPLAM	4.097	5.200	9.297	1.535	2.270	3.805	5.632	7.470	13.102	
YÜKSEKOKULLAR	T.M.D.K	145	224	369	11	30	41	156	254	410
	Bed. Eğt. Spor Y.O	108	212	320	22	113	135	130	325	455
TOPLAM	253	436	689	33	143	176	286	579	865	
ENSTİTÜLER	Fen Bilimleri Enstitüsü	229	472	701	-	-	0	229	472	701
	Sosyal Bilimler Enstitüsü	249	342	591	123	227	350	372	569	941
	Sağlık Bilimleri Enstitüsü	133	107	240	-	-	-	133	107	240
TOPLAM	611	921	1.532	123	227	350	734	1.148	1.882	
MESLEK YÜKSEKOKULLARI	Gaziantep MYO	1.169	2.133	3.302	340	1.338	1.678	1.509	3.471	4.980
	Turizm ve Otelcilik MYO	244	303	547	61	189	250	305	492	797
	Naci Topçuoğlu MYO	438	314	752	-	-	-	438	314	752
	Sağlık Hizmetleri MYO	401	152	553	33	49	82	434	201	635
	Nizip MYO	529	450	979	242	335	577	771	785	1.556
	Oğuzeli MYO	135	153	288	54	145	199	189	298	487
	İslahiye MYO	115	96	211	31	39	70	146	135	281
	Nurdağı MYO	54	58	112	-	-	-	54	58	112
	Araban MYO	15	23	38	-	-	-	15	23	38
TOPLAM	3.100	3.682	6.782	761	2.095	2.856	3.861	5.777	9.638	
GENEL TOPLAM	8.061	10.239	18.300	2.452	4.735	7.187	10.513	14.974	25.487	

(TABLO30) YABANCI DİL EĞİTİMİ GÖREN HAZIRLIK SINIFI ÖĞRENCİ SAYILARI

Birim Adı		1.Öğretim			2.Öğretim			1.Ve2.Öğr. Toplamı		
		K	E	Top.	K	E	Top.	K	E	Top.
FAKÜLTELER	Mühendislik Fakültesi	211	498	709	169	423	592	380	921	1.301
	Tıp Fakültesi	72	89	161	-	-	-	72	89	161
	Fen Edebiyat Fakültesi	47	14	61	-	-	-	47	14	61
YÜKSEKOKULLAR	Turizm ve Otelcilik MYO	90	88	178	29	93	122	119	181	300
	Gmyo (Uoölp-College)	-	2	2	-	-	0	0	2	2
TOPLAM		420	691	1.111	198	516	714	618	1.207	1.825

(TABLO31) ÖĞRENCİ KONTENJANLARI VE DOLULUK ORANI

Birim Adı		Öss Kontenjanı	Öss Sonucu Yerleşen	Boş Kalan	Doluluk Oranı %
FAKÜLTELER	Mühendislik Fakültesi	1.030	1.030	0	100%
	Tıp Fakültesi	170	170	0	100%
	Diş Hekimliği Fakültesi	45	45	0	100%
	Mimarlık Fakültesi	30	30	0	100%
	Fen Edebiyat Fakültesi	710	662	48	93%
	İ.İ.B.F	390	390	0	100%
	Gaziantep Eğitim Fakültesi	410	410	0	100%
	Sağlık Bilimleri Fakültesi	150	150	0	100%
	Güzel Sanatlar Fakültesi	80	80	0	100%
	İslahiye İ.İ.B.F.	120	120	0	100%
YÜKSEKOKULLAR	T.M.D.K.	124	115	9	93%
	Bed. Eğt. Spor Y.O	165	157	8	95%
ENSTİTÜLER	Fen Bilimleri Enstitüsü	447	347	100	78%
	Sosyal Bilimler Enstitüsü	663	527	136	79%
	Sağlık bilimleri Enstitüsü	115	102	13	89%
MESLEK YÜKSEKOKULLARI	Gaziantep M.Y.O	2.010	1.958	52	97%
	Turizm ve Otelcilik .M.Y.O	350	303	47	87%
	Naci Topçuoğlu M.Y.O	370	370	0	100%
	Sağlık Hizmetleri M.Y.O	285	281	4	99%
	Nizip M.Y.O	795	732	63	92%
	Oğuzeli M.Y.O.	175	175	0	100%
	İslahiye M.Y.O.	150	134	16	89%
	Nurdağı M.Y.O.	90	62	28	69%
Araban M.Y.O.	30	21	9	70%	
TOPLAM		8.904	8.371	533	94%

(TABLO32) ENSTİTÜLERDEKİ ÖĞRENCİLERİN YÜKSEK LİSANS (TEZLİ/ TEZSİZ) VE DOKTORA PROGRAMLARINA DAĞILIMI

Birim Adı	Programı (Anabilim Dalı)	Yüksek Lisans		Doktora Yapan Sayısı	Toplam
		Tezli	Tezsiz		
FEN BİLİMLERİ ENSTİTÜSÜ	Biyoloji	72	-	22	94
	Elektrik Elektronik Mühendisliği	60	-	13	73
	Endüstri Mühendisliği	48	-	13	61
	Fizik Mühendisliği	45	-	23	68
	Gıda Mühendisliği	32	-	13	45
	İnşaat Mühendisliği	113	-	32	145
	Kimya	36	-	18	54
	Makine Mühendisliği	70	-	25	95
	Matematik	40	-	-	40
	Tekstil Mühendisliği	26	-	-	26
TOPLAM		542	0	159	701
SOSYAL BİLİMLER ENSTİTÜSÜ	Arkeoloji	4	-	-	4
	Eğitim Bilimleri	73	-	47	120
	Eğitim Bilimleri (II.Öğretim)	-	177	-	177
	Eğitim Bilimleri (Uzaktan Eğitim)	-	35	-	35
	Güvenlik Stratejileri	22	-	-	22
	İktisat	69	-	8	77
	İktisat (II. Öğretim)	26	-	-	26
	İlköğretim	37	-	-	37
	İngiliz Dili ve Eğitimi	13	-	-	13
	İşletme	79	-	16	95
	İşletme (II.Öğretim)	-	112	-	112
	Sosyoloji	16	-	-	16
	Tarih	104	-	-	104
	Türk Dili ve Edebiyatı	75	-	-	75
	Uluslararası Ticaret ve Lojistik	28	-	-	28
TOPLAM		546	324	71	941
SAĞLIK BİLİMLERİ ENSTİTÜSÜ	Anatomi	2	-	1	3
	Ağız Diş Çene Hastalıkları	-	-	10	10
	Beden Eğitimi ve Spor	21	-	-	21
	Biyofizik	8	-	-	8
	Biyokimya	12	-	1	13
	Farmakoloji	6	-	3	9
	Fizyoloji	15	-	3	18
	Halk Sağlığı	13	-	-	13
	Hemşirelik	44	-	-	44
	Histoloji-Embriyoloji	9	-	-	9
	KBB	1	-	-	1
	Mikrobiyoloji	16	-	1	17
	Ortodonti	-	-	6	6
	Periodontoloji	-	-	9	9
	Protetik Diş Tedavisi	-	-	9	9
	Psikiyatri	14	-	-	14
	Tıbbi Biyoloji	24	-	12	36
TOPLAM		185	0	55	240
GENEL TOPLAM		1.273	324	285	1.882

(TABLO33) YATAY GEÇİŞLE 2010-2011 EĞİTİM- ÖĞRETİM YILINDA ÜNİVERSİTEYE GELEN, ÜNİVERSİTEDEN AYRILAN, KURUM İÇİ GEÇİŞ YAPAN ÖĞRENCİ SAYILARI

Birim Adı	Kurum Dışı		Kurum İçi		
	GELEN	GİDEN	GELEN	GİDEN	
FAKÜLTELER	Mühendislik Fakültesi	1	-	2	2
	Tıp Fakültesi	10	6	-	-
	Diş Hekimliği Fakültesi	-	1	-	-
	Mimarlık Fakültesi	-	-	-	-
	Güzel Sanatlar Fakültesi	-	-	-	-
	Fen Edebiyat Fakültesi	17	1	-	-
	İ.İ.B.F.	14	-	-	-
	Gaziantep Eğitim Fakültesi	21	6	-	-
	Sağlık Bilimleri Fakültesi	-	1	-	-
	İslahiye İ.İ.B.F.	-	3	1	1
YÜKSEKOKULLAR	T.M.D.K	-	-	-	-
	Bed.Eğt. ve Spor Y.O	3	-	-	-
ENSTİTÜLER	Fen Bilimleri Enstitüsü	3	3	-	-
	Sosyal Bilimler Enstitüsü	5	-	-	-
	Sağlık Bilimleri Enstitüsü	-	-	-	-
MESLEK YÜKSEKOKULLARI	Gaziantep MYO	27	1	7	7
	Turizm ve Otelcilik MYO	-	2	-	-
	Naci Topçuoğlu MYO	-	2	-	-
	Sağlık Hizmetleri MYO	2	-	-	-
	Nizip MYO	-	6	3	3
	Oğuzeli MYO	-	3	1	1
	İslahiye MYO	-	5	5	5
	Nurdağı MYO	-	-	-	-
Araban MYO	-	2	-	-	
TOPLAM	103	42	19	19	

(TABLO34) YABANCI UYRUKLU ÖĞRENCİLERİN SAYISI VE BÖLÜMLERİ

BİRİMİN ADI	BÖLÜMÜ	KIZ	ERKEK	TOPLAM
FAKÜLTELER	Mühendislik Fakültesi	9	116	125
	Tıp Fakültesi	9	45	54
	Diş Hekimliği Fakültesi	5	7	12
	Fen Edebiyat Fakültesi	14	62	76
	İ.İ.B.F.	8	44	52
	Sağlık Bilimleri Fakültesi	4	4	8
	Gaziantep Eğitim Fakültesi	21	26	47
	Hukuk Fakültesi	2	3	5
	İlahiyat Fakültesi	5	15	20
	İletişim Fakültesi	-	1	1
	Mimarlık Fakültesi	1	3	4
TOPLAM	78	326	404	
ENSTİTÜLER	Fen Bilimleri Enstitüsü	8	87	95
	Sosyal Bilimler Enstitüsü	5	17	22
	Sağlık Bilimleri Enstitüsü	4	22	26
TOPLAM	17	126	143	
MESLEK YÜKSEKOKULLARI	Gaziantep M.Y.O	1	4	5
	Sağlık Hizmetleri M.Y.O	-	3	3
	Turizm ve Otelcilik M.Y.O	1	3	4
TOPLAM	2	10	12	
GENEL TOPLAM	97	462	559	

(TABLO35) ÜNİVERSİTEDEN AYRILAN ÖĞRENCİLERİN SAYISI (YATAY GEÇİŞ DIŞINDAKİ NEDENLERLE)

BİRİMİN ADI		Kendi İsteği İle	Öğr.Ücr.Ve Katkı Payı Yat.	Başarısızlık (Azami Süre)	Yük.Öğrt Çıkarma	Diğer	Toplam
FAKÜLTELER	Mühendislik Fakültesi	128	44	-	-	43	215
	Tıp Fakültesi	3	-	-	-	-	3
	Mimarlık Fakültesi	-	-	-	-	-	0
	Güzel Sanatlar Fakültesi	-	-	-	-	-	0
	Fen Edebiyat Fakültesi	56	18	-	-	6	80
	İ.İ.B.F.	27	21	-	-	-	48
	Gaziantep Eğitim Fakültesi	11	3	-	-	2	16
	Sağlık Bilimleri Fakültesi	6	-	-	-	4	10
	İslahiye İ.İ.B.F.	2	1	-	-	-	3
YÜKSEKOKULLAR	T.M.D.K.	3	-	-	-	4	7
	Bed.Eğt. ve Spor Y.O	4	-	-	1	3	8
ENSTİTÜLER	Fen Bilimleri Enstitüsü	19	12	-	-	45	76
	Sosyal Bilimler Enstitüsü	9	13	-	-	38	60
	Sağlık Bilimleri Enstitüsü	2	1	-	-	5	8
MESLEK YÜKSEKOKULLARI	Gaziantep MYO	267	220	-	-	110	597
	Turizm ve Otel. MYO	31	18	-	-	-	49
	Naci Topçuoğlu MYO	20	47	-	-	-	67
	Sağlık Hizmetleri MYO	18	15	-	-	1	34
	Nizip MYO	43	63	-	-	-	106
	Oğuzeli MYO	4	13	-	-	1	18
	İslahiye MYO	3	47	-	-	-	50
	Nurdağı MYO	-	1	-	-	-	1
	Araban MYO	-	-	-	-	-	0
TOPLAM		656	537	0	1	262	1.456

(TABLO36) DİSİPLİN CEZASI ALAN ÖĞRENCİLERİN SAYISI VE ALDIKLARI CEZALAR

Birimin Adı	Yük. Öğ. Çıkarma	2 Y. Yıl Uzakl.	1 Y. Yıl Uzakl.	1 Hafta- 1 Ay Arası Uzakl.	Kınama	Uyarma	Toplam
Fakülteler	1	6	-	17	2	2	28
Mühendislik Fakültesi	-	2	-	4	-	-	6
Tıp Fakültesi	-	-	-	-	1	2	3
Fen-Edebiyat Fakültesi	1	2	-	7	1	-	11
İ.İ.B.F.	-	2	-	5	-	-	7
Gaziantep Eğitim Fakültesi	-	-	-	1	-	-	1
Yüksekokullar	-	-	-	1	-	-	1
T.M.D.K.	-	-	-	1	-	-	1
BESYO	-	-	-	-	-	-	-
Enstitüler	-	-	-	1	-	-	1
Meslek Yüksekokulları	1	-	5	19	1	4	30
Gaziantep M.Y.O.	1	-	5	9	1	3	19
Sağlık Hizmetleri M.Y.O.	-	-	-	-	-	-	-
Turizm ve Otelcilik M.Y.O.	-	-	-	6	-	-	6
Oğuzeli M.Y.O.	-	-	-	4	-	1	5
TOPLAM	2	6	5	38	3	6	60

5.2. Sağlık Hizmetleri

Gaziantep Üniversitesi Şahinbey Araştırma ve Uygulama Hastanesi

Sağlık açısından bakıldığında; Üniversitemiz, tıp alanında Türkiye'nin en iyi araştırma ve uygulama hastanelerinden biridir. Hastanenin organ nakli konusunda nakil istatistikleri incelendiğinde dünya ölçeğinde bir konuma yerleşmiş olduğu görülecektir. Organ Nakli Merkezinde karaciğer, kemik iliği ve böbrek nakli gibi nakiller başarıyla yapılmaktadır. Üniversite hastanemiz özellikle çevre illerden ayrıca komşu ülkeler Kuzey Irak, Suriye ve Ürdün'den yoğun taleple karşılaşmakta olup, hakem hastane olarak bölgenin tek hastanesi konumundadır. 2000 yılında kampüs içinde yer alan bina hizmete alınmış ve geçen yıllar içinde fiziki kapasite sürekli gelişmiştir. İhtiyaçların şekil ve boyut değiştirmesi ile sürekli yenilenme devam etmektedir. Son olarak da Transplantasyon sayısının artması ile 11 yıldır ciddi bir yenilenme yapılmayan cerrahi yoğun bakım, transplantasyon sonrasında da gerekliliklerine cevap verecek şekilde düzenlemeye gidilmiştir. Daha iyi şartlarda hizmet edebilmek için Plastik Cerrahi Kliniği ve Merkez Laboratuvarı yenilenmiş, Aferez Ünitesi, Genetik Laboratuvarı ve Hücre Kültür Laboratuvarı yapılmıştır. Ayrıca Ulusal Kanser Derneği'nin ilimizde yaptırdığı Onkoloji Hastanesi, bölge hastanesi konumunda olup; yatak ve makine, teçhizat altyapısı bakımından sadece bölgemize değil, komşu ülkelere de hizmet verir durumdadır.

(TABLO37) HASTANE ALANLARI

Hastane Alanları Birim	Şahinbey Araştırma ve Uygulama Hastanesi	
	Sayı(Adet)	Kapalı Alan(m ²)
Acil Servis	1	1.130
Yoğun Bakım	4	2.663
Ameliyathane	1	3.675
Poliklinikler	27	7.678
Klinik	36	17.000
Laboratuar	2	2.638
Eczane	1	188
Radyoloji Alanı	1	2.355
Nükleer Tıp Alanı	1	591
Sterilizasyon Alanı	1	450
Yemekhane	3	1.606
Çamaşırhane	1	250
Teknik Servis	17	7.144
Seminer salonu	6	478
Gün Hastanesi	1	955
Oditoryum	1	580
Diş Hekimliği Fakültesi	1	900
Onkoloji Hastanesi	1	10.200
TOPLAM	106	60.481

(TABLO38) AMELİYAT GRUPLARI VE SAYILARI

Bölüm Kodu	Bölüm Adı	A Grubu	B Grubu	C Grubu	D Grubu	E Grubu	Toplam
010	Beyin Cerrahi	359	353	130	90	8	940
018	Çocuk Cerrahisi	64	135	178	75	120	572
057	Genel Cerrahi	239	903	526	492	10	2.170
059	Göğüs Cerrahisi	259	312	137	769	78	1.555
060	Göz Hastalıkları	0	1.411	782	4.207	179	6.579
064	Kadın Hastalıkları Ve Doğum	102	365	1.252	924	1.581	4.224
066	Kalp Ve Damar Cerrahisi	431	111	157	50	4	753
070	Kbb Hastalıkları	208	910	903	580	97	2.698
080	Ortopedi Ve Travmatoloji	211	879	527	479	236	2.332
084	Plastik Ve Rekonstrüktif Cerrahi	41	372	937	463	324	2.137
097	Üroloji	386	587	396	3.167	180	4.716
	Diğer	1	8	201	945	172	1.327
GENEL TOPLAM		2.301	6.346	6.126	12.241	2.989	30.003

(TABLO39) POLİKLİNİK VE KLİNİK HASTA SAYILARI

Poliklinikler			Klinikler		
Bölüm Kodu	Bölüm Adı	Hasta Sayısı	Bölüm Kodu	Bölüm Adı	Hasta Sayısı
001	Büyük Acil	74.362	001	Büyük Acil	2.241
003	Adli Tıp	1.359	009	Anesteziyoloji-Ağrı	243
009	Anesteziyoloji-Ağrı	1.644	010	Beyin Cerrahi	638
010	Beyin Cerrahi	5.400	0100	Pediyatrik Hematoloji	698
0100	Pediyatrik Hematoloji	4.015	017	Pediyatri	467
017	Pediyatri	16.455	018	Çocuk Cerrahisi	783
018	Çocuk Cerrahisi	1.418	019	Çocuk Endokrinoloji	99
019	Çocuk Endokrinoloji	7.567	021	Pediyatrik Onkoloji	812
021	Pediyatrik Onkoloji	2.963	022	Çocuk Kardiyoloji	504
022	Çocuk Kardiyoloji	7.295	025	Çocuk Psikiyatri	9
025	Çocuk Psikiyatri	3.262	027	Çocuk Yenidoğan	10
030	Yetişkin Endokrinoloji	14.641	028	Nefroloji (Hemodializ)	235
032	Yetişkin Gastroenteroloji	19.684	030	Yetişkin Endokrinoloji	390
033	İç Hastalıkları	8.144	032	Yetişkin Gastroenteroloji	1.503
034	Göğüs Hastalıkları	8.313	033	İç Hastalıkları	138
035	Dahiliye Hematoloji	19.900	034	Göğüs Hastalıkları	1.180
038	Kardiyoloji (Erişkin)	12.526	035	Dahiliye Hematoloji	1.629
039	Yetişkin Nefroloji	10.176	038	Kardiyoloji (Erişkin)	2.141
040	Tıbbi Onkoloji	18.093	039	Yetişkin Nefroloji	1.461
043	Dermatoloji	22.000	040	Onkoloji	2.755
055	Enfeksiyon	10.036	043	Dermatoloji	394
056	Fiziksel Tıp-Rehabilitasyon	9.003	055	Enfeksiyon	350
057	Genel Cerrahi	8.555	056	Fiziksel Tıp-Rehabilitasyon	438
059	Göğüs Cerrahisi	2.599	057	Genel Cerrahi	2.071
060	Göz Hastalıkları	21.122	059	Göğüs Cerrahisi	1.170
061	Fiziksel Tıp Rehabilitasyon	773	060	Göz Hastalıkları	3.483
064	Kadın Hastalıkları	18.387	064	Kadın Hastalıkları	3.190
066	Kalp Ve Damar Cerrahisi	4.821	066	Kalp Ve Damar Cerrahisi	663
070	Kbb Hastalıkları	18.229	068	Koroner Anjio	699
078	Yetişkin Nöroloji	10.123	069	Koroner Yoğun Bakım	722
079	Nükleer Tıp	2.530	070	Kbb Hastalıkları	2.719
080	Ortopedi Ve Travmatoloji	15.259	078	Yetişkin Nöroloji	761
084	Plastik Ve Rekonstrüktif Cerrahi	4.571	079	Nükleer Tıp	339
085	Yetişkin Psikiyatri	14.360	080	Ortopedi Ve Travmatoloji	1.799
086	Radyoloji	1.706	084	Plastik Ve Rekonstrüktif Cerrahi	1.047
097	Üroloji	17.231	085	Yetişkin Psikiyatri (16 Yaş Ve Üzeri)	875
105	Çocuk Acil	25.896	086	Radyoloji	267
12	Yetişkin Romatoloji	25.699	088	Reanimasyon	256
140	Radyasyon Onkolojisi	874	097	Üroloji	3.091
160	Ağız Ve Diş Sağlığı	21.871	105	Çocuk Acil	1.203
187	Çocuk İmmünolojisi Ve Allerji Hastalıkları	4.183	12	Yetişkin Romatoloji	1.027
213	Çocuk Nefroloji	7.672	140	Radyasyon Onkolojisi	200
23	Çocuk Gastroenteroloji	3.664	160	Ağız Ve Diş Sağlığı	159
234	Çocuk Nöroloji	6.610	187	Çocuk İmmünolojisi Ve Allerji Hastalıkları	139
	Diğer	741	201	(Pediyatri) - Yoğun Bakım	66
			211	Çocuk Yenidoğan - Yoğun Bakım	344
			213	Çocuk Nefroloji	209
			216	Dahili Yoğun Bakım	371
			23	Çocuk Gastroenteroloji	156
			234	Çocuk Nöroloji	131
TOPLAM		515.732	TOPLAM		46.275

(TABLO40) SAĞLIK HİZMETLERİ									
Birim	Yatak Sayısı			Hasta Sayısı			Tetkik Sayısı		
	2009	2010	2011	2009	2010	2011	2009	2010	2011
Acil Servis	13	13	13	70.865	83.121	103.702			
Yoğun Bakım	76	74	58	1.477	1.381	1.762			
Klinik	831	834	861	46.215	47.242	46.275			
Ameliyat Sayısı				32.124	29.724	30.003			
Poliklinik Sayısı				417.976	457.258	515.732			
Laboratuvar							4.208.304	5.043.720	5.333.368
Radyoloji						1.706	142.188	199.848	299.534
Nükleer Tıp						2.530	10.308	13.152	17.958
TOPLAM	920	921	932	568.657	618.726	701.710	4.360.800	5.256.720	5.650.860

(TABLO41) ÜNİVERSİTEMİZDE HİZMET VERİLEN HASTA SAYILARI									
Hizmet Birimi	Yatan Hasta			Ayaktan Hasta			Toplam		
	2009	2010	2011	2009	2010	2011	2009	2010	2011
Uygulama Hastanesi	42.112	43.668	42.508	401.854	436.498	493.802	443.966	480.166	536.310
Onkoloji Hastanesi	4.103	3.574	3.767	16.122	20.760	21.930	20.225	24.334	25.697
TOPLAM	46.215	47.242	46.275	417.976	457.258	515.732	464.191	504.500	562.007

5.3. Diğer Hizmetler

(TABLO42) ÜNİVERSİTE VAKFI TARAFINDAN BURS VERİLEN ÖĞRENCİ SAYISI	
Akademik Birim/ Bölüm	Burs Alan Öğrenci Sayısı
İktisadi ve İdari Bilimler Fakültesi	9
Fen Edebiyat Fakültesi	15
Sağlık Bilimleri Fakültesi	9
İlahiyat Fakültesi	6
İletişim Fakültesi	3
Mühendislik Fakültesi	22
Tıp Fakültesi	3
Mimarlık Fakültesi	2
Gaziantep Eğitim Fakültesi	14
Hukuk Fakültesi	6
Dış Hekimliği Fakültesi	1
Nizip Eğitim Fakültesi	1
Türk Musikisi ve Devlet Konservatuarı	1
Beden Eğitimi ve Spor Yüksekokulu	2
Gaziantep Meslek Yüksekokulu	22
TOPLAM	116

(TABLO43) KISMİ ZAMANLI ÇALIŞAN ÖĞRENCİ SAYILARI VE BÖLÜMLERİ

Çalıştığı Birim/Bölüm	Çalışan Öğrenci Sayısı
Rektörlüğe Bağlı Birimler	10
Genel Sekreterliğe Bağlı Birimler	12
Sağlık Kültür ve Spor Dairesi Başkanlığı	66
Bilgi İşlem Dairesi Başkanlığı	18
Kütüphane ve Dokümantasyon Dairesi Başkanlığı	20
Strateji Geliştirme Daire Başkanlığı	2
Öğrenci İşleri Dairesi Başkanlığı	34
Tıp Fakültesi	52
Mühendislik Fakültesi	56
Fen Edebiyat Fakültesi	10
Gaziantep Eğitim Fakültesi	4
Hukuk Fakültesi	4
İktisadi ve İdari Bilimler Fakültesi	9
İlahiyat Fakültesi	5
Mimarlık Fakültesi	2
Güzel Sanatlar Fakültesi	4
İslâhiye İ.İ.B.F	3
Nizip Eğitim Fakültesi	2
Fen Bilimleri Enstitüsü	2
Sağlık Bilimleri Enstitüsü	2
Sosyal Bilimler Enstitüsü	2
Beden Eğitimi ve Spor Yüksekokulu	6
Türk Musikisi Devlet Konservatuvarı	18
Gaziantep Meslek Yüksekokulu	28
İslâhiye Meslek Yüksekokulu	8
Naci Topçuoğlu Meslek Yüksekokulu	9
Nizip Meslek Yüksekokulu	12
Nurdağı Meslek Yüksekokulu	4
Oğuzeli Meslek Yüksekokulu	7
Sağlık Hizmetler Meslek Yüksekokulu	1
Turizm ve Otelcilik Meslek Yüksekokulu	26
Yabancı Diller Yüksek Okulu	5
TOPLAM	443

(TABLO44) BİLİMSEL ARAŞTIRMALAR PROJE BİRİMİNİN SAĞLADIĞI YURTDIŞI KONGRE KATILIM DESTEĞİ

Yıllar	Desteklenen Kişi Sayısı	Destek Verilen Tutar (TL)	Genel Toplam (TL)
2010	26	33.150	33.150
2011	111	170.450,44	170.450,44
TOPLAM	137	203.600,44	203.600,44

(TABLO45) ULUSLARARASI KURULUŞLARA ÜYELİK BİLGİ FORMU

Sıra No	Uluslararası Kuruluşun Adı	Kuruluşa Üyeliğin Yasal Dayanağı (Kanun, Karar, Anlaşma, Protokol vb.)	Yıllık Aidat veya Katkı Payı			
			2010 Euro	2011 Euro	2010 TL	2011 TL
01	Avrupa Üniversiteler Konseyi		2.432	2.675	4.925	5.347
TOPLAM			2.432	2.675	4.925	5.347

Öğrenci Toplulukları

Öğrenci toplulukları çalışmalarını, 80. Yıl Öğrenci Kültür Merkezi binası içerisinde bilgisayar, internet, telefon ve diğer büro malzemeleriyle döşenmiş çalışma odalarında hafta içi her gün 08:00-20:00, hafta sonları ise 10:00-17:00 saatleri arasında yürütmektedir. Ayrıca 2 küçük, 1 büyük salon olmak üzere 3 adet ses yalıtımlı ve en son teknolojiyle donatılmış, klimalı çalışma salonları öğrencilerin çalışmalarını sürdürebilmeleri amacıyla öğrenci topluluklarına tahsis edilmiştir.

Kültür Müdürlüğü bünyesinde faaliyetlerini sürdürmekte olan topluluk çalışmalarına çok sayıda öğrenci ve personel katılmış ve haftanın belirli günlerinde ücretsiz olarak müzik (bağlama, ud, klasik gitar, keman) resim (karakalem, suluboya, pastel, yağlıboya, ebru, heykel), briç, fotoğraf, satranç, havacılık (paraşüt, yamaç paraşütü, yelken kanat, model uçak), modern dans, step, aerobik ve pilates kurslarına devam etmişlerdir.

Öğrenci toplulukları; Üniversite yerleşke alanı, şehir merkezi ile diğer illerdeki öğrenci, personel ve şehir halkına yönelik olarak çeşitli sosyal ve kültürel etkinlikler düzenlemiş ve ayrıca T.C. Başbakanlık, Gençlik ve Spor Bakanlığı, Üniversite Sporları Federasyonu, Üniversite öğrenci toplulukları, dernekler, kulüpler, başkanlıklar tarafından çeşitli illerde düzenlenmiş olan etkinliklere Üniversiteyi temsilen katılmıştır.

(TABLO46) ÖĞRENCİ TOPLULUKLARI		
Kuruluş Yılı	Topluluk Adı	Üye Sayısı
2005	Arkeoloji Müzeler ve Yerel Tarih	334
	Atatürkçü Düşünce	458
	Bilimsel Araştırmalar	560
	Bilişim	480
	Briç	191
	Çevre	392
	Doğa ve Macera Sporları	907
	Dans	1.289
	Edebiyat ve Kitap	353
	Fotoğraf	483
	Ferdi Sporlar	707
	Havacılık	447
	Motor sporları	407
	Müzik	1.507
	Plastik Sanatlar	383
	Satranç	454
	Sinema	362
	Sağlıklı Yaşam ve Spor	417
	Tiyatro	554
	Türk Halk Oyunları	692
Takım Sporları	791	
Toplumsal Araştırmalar	317	
2009	Türkçe	316
	Yenilikçilik	357
	Organ Nakli Gönüllüleri	337
	Yönetim ve Kariyer	407
	Üçlü sarmal	307
	Otomobil Robot ve Enerji	392
	Sualtı Sporları	297
	Ekonomi	334
	Bilinçli Tüketim	307
	Arama Kurtarma	317
	Amatör Telsizcilik	330
2011	Bilinçli Gençler	264
TOPLAM		16.450

Gaziantep Kültür Tarihi Müzesi

Gaziantep Üniversitesi "Gaziantep Kültür Tarihi Müzesi", Kültür ve Turizm Bakanlığı Kültür Varlıkları ve Müzeler Genel Müdürlüğü tarafından 17 Haziran 2005 tarihinde uygun verilerek kurulmuştur. Kültür Tarihi Müzesi, Üniversitemiz Kütüphane ve Dokümantasyon Daire Başkanlığı zemin katında hizmet vermektedir. Amacımız, Kültür Tarihi Müzemizi Gaziantep Şehrini tüm yönleriyle anlatan, teşhir düzeni, mizansenler ve dokümantasyon arşivleriyle, olabilecek en düzenli, kapsamlı ve eğitici şekilde tanzim eden, meraklıların ve araştırmacıların başvuracağı bir bilim kurumu haline getirmektir. Müzede, Gaziantep Şehri'nin en eski dönemlerinden başlayarak, günümüze kadar gelen kültür hayatı ele alınıp, bilgiler verilmekte ve bulunabilen orijinal örneklerle anlatılmaktadır. Anlatımlar, yazılı bilgi panoları, elektrik ve elektronik esaslı görsel malzemeler kullanılarak sağlanmaktadır. Gaziantep Arkeolojisi, orijinal kültür varlıkları veya belgelerle örnekler sunularak kronolojik anlatımla tanıtılmakta; Gaziantep, kuruluşu, tarihçesi ve gelişmesiyle anlatılmaktadır.

Gaziantep kültürünün tanıtımında önemli bir görev üstlenen müzemizde; Gaziantep'in Ev ve El sanatlarından; Antep İşi, Yemek Kültürü, Kutnuculuk, Abacılık, Kilimcilik, vb, Sedefçilik, Kuyumculuk, Yemenicilik, Ağaç işleri ve kültür hayatındaki yeri de sergilenmektedir.

Müzemizde 2011 yılında;

- Eski Roma'da Bir Şehrin Kuruluşu/ Çizgi Resim Sergisi,
- Eski Gaziantep Fotoğrafları Sergisi
- Gaziantep Üniversitesi Kampusünün Kuruluş Fotoğrafları Sergisi
- Yeni Gaziantep Kadın Kıyafetleri Seksiyonu açıldı.
- Müze Bağışçıları Sertifika Töreni gibi etkinlikler düzenlenmiş olup bu etkinliklerde toplam 4.350 ziyaretçi sayısına ulaşılmıştır.



6. YÖNETİM VE İÇ KONTROL SİSTEMİ

Üst Yöneticilerin Hesap Verme Sorumluluğu

Üst yöneticiler, idarelerinin stratejik planlarının ve bütçelerinin kalkınma planına, yıllık programlara, kurumun stratejik plan ve performans hedefleri ile hizmet gereklerine uygun olarak hazırlanması ve uygulanmasından, sorumlulukları altındaki kaynakların etkili, ekonomik ve verimli şekilde elde edilmesi ve kullanımını sağlamaktan, kayıp ve kötüye kullanımının önlenmesine, mali yönetim ve kontrol sisteminin işleyişinin gözetilmesi, izlenmesi ve 5018 sayılı kanunda belirtilen görev ve sorumlulukların yerine getirilmesinde Bakana karşı sorumludurlar.

Üst yöneticiler bu sorumluluğun gereklerinin harcama yetkilileri, mali hizmetler birimi ve iç denetçiler aracılığıyla yerine getirirler.

Bütçeyle ödenek tahsis edilen her bir harcama biriminin en üst yöneticisi; fakültelerde Dekan, enstitülerde Enstitü Müdürü, yüksekokullarda Yüksekokul Müdürü, meslek yüksekokullarında Meslek Yüksekokulu Müdürü, daire başkanlıklarında Daire Başkanları'dır. Bütçelerinde harcama birimleri sınıflandırılmayan idarelerde harcama yetkisinin, üst yönetici ya da üst yöneticinin belirleyeceği kişiler tarafından yerine getirilmesi öngörülmüştür.

Harcama yetkilisinin yetki devrinde bulunması durumunda yetkiyi devreden idari sorumluluğu hiçbir şekilde ortadan kalkmayacak, yetkiyi devreden mali sorumluluktan kurtulmayacaktır.

Gerçekleştirme görevlileri, harcama talimatı üzerine; işin yaptırılması mal veya hizmetin alınması teslim almaya ilişkin işlemlerin yapılması, belgelendirilmesi ve ödeme için gerekli belgelerin hazırlanması görevlerini yürütürler.

Gerçekleştirme görevlileri, 5018 sayılı kanun çerçevesinde yapmaları gereken iş ve işlemlerden sorumludurlar.

5018 sayılı Kanun ile iç kontrol mekanizması kamu idarelerinin mali yönetim ve kontrol sistemleri; harcama birimleri, muhasebe ve mali hizmetler ile ön mali kontrol ve iç denetimden oluşmaktadır.

Üniversitede 45 harcama birimi kendi harcamalarında ön mali kontrolünü yapmasına rağmen ödeme aşamasında Strateji Geliştirme Daire Başkanlığının ilgili birimleri yetkileri kapsamında muhasebe ve ön mali kontrol denetimini yapmaktadır.

Kamu Mali Yönetimi sistemimizi yeniden şekillendiren 5018 Sayılı Kamu Mali Yönetim ve Kontrol Kanunuyla, yönetim sorumluluğu ilkesi gereği, kontrol ve denetim sorumluluğu idarelere devredilmiş bulunmaktadır. Bu sorumluluğun gereklerini yerine

getirebilmek ve ilgili mercilere hesap verebilmek için etkili ve yeterli bir iç kontrol sisteminin oluşturulması ve işleyişinin sağlanması kamu idarelerinin üst yöneticisi ve diğer yöneticileri için temel bir zorunluluk olarak belirlenmiştir.

5018 sayılı kanunla mevzuatımıza giren iç kontrol ile ilgili, kanunun 55 inci maddesinde ***İç Kontrol***, "idarenin amaçlarına, belirlenmiş politikalara ve mevzuata uygun olarak faaliyetlerin etkili, ekonomik ve verimli bir şekilde yürütülmesini, varlık ve kaynakların korunmasını, muhasebe kayıtlarının doğru ve tam olarak tutulmasını, malî bilgi ve yönetim bilgisinin zamanında ve güvenilir olarak üretilmesini sağlamak üzere idare tarafından oluşturulan organizasyon, yöntem ve süreçle iç denetimi kapsayan malî ve diğer kontroller bütünü" olarak tanımlanmıştır.

Kanunun 56 ncı maddesinde iç kontrolün amaçları;

- Kamu gelir, gider, varlık ve yükümlülüklerinin etkili, ekonomik ve verimli bir şekilde yönetilmesini,
- Kamu idarelerinin kanunlara ve diğer düzenlemelere uygun olarak faaliyet göstermesini,
- Her türlü malî karar ve işlemlerde usulsüzlük ve yolsuzluğun önlenmesini,
- Karar oluşturmak ve izlemek için düzenli, zamanında ve güvenilir rapor ve bilgi edinilmesini,
- Varlıkların kötüye kullanılması ve israfını önlemek ve kayıplara karşı korunmasını, sağlamak olarak belirlenmiştir.

Kanunun 57 nci maddesinde ise kamu idarelerinin malî yönetim ve kontrol sistemlerinin harcama birimleri, muhasebe ve malî hizmetler ile ön malî kontrol ve iç denetimden oluştuğu belirtilmiş, yeterli ve etkili bir kontrol sisteminin oluşturulabilmesi için;

- Mesleki değerlere ve dürüst yönetim anlayışına sahip olunması,
- Malî yetki ve sorumlulukların bilgili ve yeterli yöneticilerle personele verilmesi,
- Belirlenmiş standartlara uyulmasının sağlanması,
- Mevzuata aykırı faaliyetlerin önlenmesi,
- Kapsamlı bir yönetim anlayışı ile uygun bir çalışma ortamının ve saydamlığın sağlanması, bakımından ilgili idarelerin üst yöneticileri ile diğer yöneticileri tarafından görev, yetki ve sorumluluklar göz önünde bulundurulmak suretiyle gerekli önlemlerin alınması öngörülmüştür.

Kanunun 60, 61, 63 ve 64 üncü maddelerinde, mali hizmetler birimleri, muhasebe yetkilileri ve iç denetçilerin iç kontrol alanındaki görev ve sorumluluklarına yer verilmiştir.

Buna göre; mali hizmetler birimleri, (Strateji Geliştirme Daire Başkanlığı) idarenin iç kontrol sisteminin kurulması, standartlarının uygulanması ve geliştirilmesi konularında çalışmalar yapmak ve ön mali kontrol faaliyetini yürütmekten, muhasebe yetkilileri, ödeme emri belgesi ve eklerinin kontrolünden, muhasebe işlemlerinin belirlenmiş standartlara ve usulüne uygun olarak kaydedilmesinden, raporlanmasından, muhafazasından ve denetime hazır halde bulundurulmasından, iç denetçiler ise idarelerin iç kontrol sistemlerinin denetlenmesinden ve geliştirilmesi yönünde önerilerde bulunulmasından sorumlu tutulmuştur.

2011 Yılında İç Kontrol Sisteminin Kurum İçinde Yaygınlaştırılması Kapsamında Yapılan Çalışmalar

- Gaziantep Üniversitesi Strateji Geliştirme Daire Başkanlığı'nda yürütülen İç Kontrol Sisteminin oluşturulması çalışmaları ile birlikte tüm alt birimlerin işleyiş biçimi, organizasyon şemaları, süreçleri, yürütülen faaliyetleri, iş tanımı ve gerekleri belgeleri, iş akış şemaları, riskleri, kontrol stratejileri, bilgi ve iletişim süreçleri, izleme ve değerlendirme mekanizmaları tanımlanmış, yazılı hale getirilmiş ve dokümanite edilerek standartlaştırılmıştır.
- İç Kontrol Sisteminin Oluşturulması, çalışmaların sağlıklı bir biçimde yürütülebilmesi amacıyla Kurum faaliyetleri konusunda yeterli bilgiye, deneyime, iyi iletişim kurabilme, analitik düşünme, birlikte çalışma becerisine ve etkili anlatım yeteneğine sahip personelden oluşan bir birim oluşturulmuştur.
- Strateji Geliştirme Daire Başkanlığı'nda faaliyetlerle ilgili iyileştirilmeye açık alanların belirlenmesi için "Birim/Bölüm Etkenliğinin Değerlendirilmesi Performans Analizleri ve "Organizasyonel ve Yönetmel Süreçlerde Performans Analizleri" gibi farklı anketler kullanılarak, bulguların mevcut durumun gerçek resmini yansıtmaya çalışılmıştır.
- Birim/Bölüm Etkenliğinin Değerlendirilmesi analizi ile gerçekleştirilen faaliyetlerdeki performans düzeyini belirleyerek hangi konularda beklenen düzeyin yakalanabildiği, hangi konularda ise iyileştirilmesi gereken alanlar olduğunun belirlenmesi amaçlanmıştır. Böylece, çalışanların daha etkin bir çalışma düzenine kavuşmaları için yapılması gerekenlerin belirlenebilmiştir.
- "Organizasyonel ve Yönetmel Süreçlerde Performans Analizi" yöneticilere ve çalışanlara ayrı ayrı yapılmıştır. Bu Analiz ile Kurum'da yönetmel kriterler bazında genel yapının ortaya çıkarılablmesini sağlayacak değerlendirmeler yapılmıştır

- Strateji Geliştirme Daire Başkanlığı'nda Etik Davranış Kuralları'nın belirlenmesi çalışması gerçekleştirilmiştir. Bu çalışmalar Strateji Geliştirme Daire Başkanlığı'na ait "Etik Kurallar Beyannamesi"nin çıkarabilmesine yardımcı olmuştur.
- İç Kontrol Sisteminin Oluşturulması çalışmalarının en önemli veri tabanının hazırlanmasına olanak sağlayan İş Analizleri gerçekleştirilmiştir. Analiz edilecek işler, mevcut kadro unvanlarının incelenmesi ile saptanmıştır. Mevcut kadro unvanlarının incelenmesi ile analiz edilecek işler belirlendikten sonra hazırlanmış bir soru formu ile gözlem ve görüşme yöntemleri kullanılarak analizler gerçekleştirilmiştir.
- Mevcut durumunun nasıl işlediğini görmek için iş akış şemaları çizilmiştir. İş akış şemaları süreçteki adımları sıralı ve görsel nitelikte sunduğundan, iş akış şemaları yardımıyla işleri anlatan tüm tanımları incelemek kolaylaşmıştır. Mevcut durum organizasyonel ve yönetsel açıdan yeniden tasarlandıktan sonra çizilen yeni iş akışları, karar noktaları, kontrol, test ve onaylar kayda geçirilerek hazırlanmıştır.
- Mevcut yapılanma ve iş unvanları dikkate alınarak yeni yapısal öneriler geliştirilmiş ve Birim Organizasyon Şeması çizilmiştir.
- İş tanımları ve gerekleri belgeleri yapılmıştır. İş Tanımı ve Gerekleri Belgeleri, iş analizlerinden yararlanılarak hazırlanan ve organizasyondaki yeni düzenlemeyi dokümente eden belgelerdir.
- Temel süreçler; girdiler, çıktılar, sorumlular, sahipler, uygulayıcılar, başlangıç ve bitiş noktaları, müşteri ve tedarikçi bilgileri hakkında veri toplanarak tanımlanmıştır. Süreçlere ait kritik kontrol noktalarının belirlenmiştir.
- Sürecin performansını etkileyen "Çalışan Memnuniyetini Ölçüm Anketi" ve "İç Paydaş Memnuniyetini Ölçüm Anketi" yapılmıştır.
- Strateji Geliştirme Daire Başkanlığı'nda gerçekleştirilen mevcut durum performans analizleri ve anket çalışmaları ile iş analizleri, gözlem ve görüşmeler ve mevcut yazılı kaynaklardan elde edilen tüm veri kullanılarak İyileştirmeye Açık Alanlar tespit edilmiştir.
- İyileştirmeye Açık Alanlar Listesi üzerinde bir sınıflandırma çalışması yapılarak, Varyans Analizi Tablosu (mevcut durum ile olması gereken durum arasındaki farkın analizi) oluşturulmuştur.
- Strateji Geliştirme Daire Başkanlığı'nda risk belirleme ve değerlendirme çalışmaları Varyans Analizi Tablosu kullanılarak belirlenmiştir.

- İyileştirmeye Açık Alanlar Listesi üzerinde beyin fırtınası çalışmaları ile Temel Risk Listesi hazırlanmış ve risk oluşturabilecek temel alanlar üzerinde yoğunlaşarak riskler gruplandırılmıştır. Strateji Geliştirme Daire Başkanlığı'nın Temel Risk Listesi oluşturulmuştur.
- Temel Risk Listesinde yer alan her riskin tanımının yapılması için Risk Sınıflandırma Tablosu oluşturulmuş ve Risk Profili Tabloları hazırlanmıştır.

Temel Riskler ile ilgili olarak elde edilen önemli verinin gösterildiği ve kontrol faaliyetlerinin belirtildiği Risk Envanteri (Kütüğü) Tablosu oluşturulmuştur. İç Kontrol Sistemi daha sonra, riskleri ve iyileşme durumlarını bu tablodan takip edecektir.

2011 yılı sonu itibarı ile Strateji Geliştirme Daire Başkanlığı'nın iç kontrol sistemi oluşturulması çalışmaları tamamlanmıştır.2012 yılında uygulamaya geçilecektir. Uygulama kapsamında işlerin doğru, hızlı, etkili, verimli bir şekilde hatasız hizmet sunulmasını, sağlıklı bir İç Kontrol Sisteminin kontrol ortamını oluşturarak performans esaslı bütçe çalışmalarında doğru performans göstergeleri ile kurumun performansının ölçülmesini sağlamak ve Üniversitemiz diğer harcama birimlerinde İç Kontrol Sisteminin kurulması konusunda model oluşturacağı düşünülmektedir.

II- AMAÇ ve HEDEFLER

A- İDARENİN AMAÇ VE HEDEFLERİ

Üniversitemizin 2009-2013 Stratejik Planında yer alan amaç ve hedefleri aşağıda gösterilmiştir.

(TABLO47) STRATEJİK AMAÇ VE HEDEFLER	
Stratejik Amaçlar	Stratejik Hedefler
Stratejik Amaç-1 Eğitim Öğretim Kalitesini Yükseltmek.	Hedef-1 Çalışanların memnuniyeti iş tatminini artırmak ve çalışanın gelişimini sağlamak.
	Hedef-2 Akademik ve idari personelin alanları ile ilgili seminer ve konferanslara katılımı sağlanacaktır.
	Hedef-3 2011 yılı sonuna kadar öğrenciler için etkili eğitim ortamları (sınıf, laboratuvar çalışma ofisleri) oluşturulacaktır.
	Hedef-4 Eğitim öğretimin daha sağlıklı, güvenli ve verimli bir ortamda sürdürülmesi
	Hedef-5 Eğitimcilerin eğitimi çalışmalarının sürdürülmesi
	Hedef-6 Yönetimsel kadrolarda görev alan akademisyenlerin ihtiyaç duyduğu eğitimlerin verilmesi
	Hedef-7 Yabancı dil eğitiminin güçlendirilmesi
	Hedef-8 Lisans ve lisansüstü eğitim – öğretimde kalitenin artırılması
	Hedef-9 Her eğitim öğretim yılından önce ders kataloglarının gözden geçirilerek ihtiyaca binaen değişikliklerin yapılması.
	Hedef-10 Kapalı Devre Radyo Televizyon Yayın Kalitesinin artırılması
	Hedef-11 Eğitimde uluslararası işbirliğinin artırılması
	Hedef-12 E-öğrenim programının başlatılması
	Hedef-13 Nitelikli öğrencilerin Gaziantep Üniversitesini tercihini sağlamak
	Hedef-14 Doktora ve Tıpta Uzmanlık sınavlarında ön sıralarda tercih edilen üniversite olmak için bu öğrencilere bir dönem yurt dışında eğitim imkânı sağlamak
	Hedef- 15 Bilişim ve teknoloji eksikliklerinin tamamlanması
	Hedef-16 Bazı alanlarda bulunmayan kitap ve süreli yayınların kütüphane kaynaklarına eklenmesi;
Stratejik Amaç-2 Bilimsel Araştırma Stratejileri	Hedef-1 Ulusal ve uluslararası proje yürütme ve ortak olma girişimlerinin teşvik edilmesi
	Hedef-2 Bilimsel yayın sayısının ve kalitesinin artırılması.
	Hedef-3 Ulusal ve uluslararası konferanslara katılım ve bildiri sunma faaliyetlerinin teşvik edilmesi
	Hedef-4 Üniversitede ulusal ve uluslararası bilimsel toplantıların teşvik edilmesi
	Hedef-5 Sanayi ve kamu kuruluşlarınca desteklenen proje ve tez çalışmalarının artırılması
	Hedef-6 Proje hazırlama biriminin oluşturulmasıyla ilgili alt yapı çalışmalarının başlatılması
	Hedef-7 Bilimsel araştırma, tez ve altyapı projelerinin teşvik edilmesi
Stratejik Amaç-3 Topluma Sunulan Hizmetleri Geliştirilmesi Stratejileri	Hedef-1 Araştırma ve Uygulama hastanesinin verdiği hizmetlerin geliştirilmesi ve verimliliğinin artırılması
	Hedef-2 Araştırma ve Uygulama hastanesi bünyesinde Onkoloji ve Kardiyoloji enstitülerinin kurulması.
	Hedef-3 Önümüzdeki 5 yıllık süreçte; yurt dışına açılmak konusundaki çalışmalara ivme

	kazandırmak.
	Hedef-4 Daha nitelikli öğrencilerin üniversitemizi tercih etmesine zemin hazırlamak
	Hedef-5 Üniversitenin tanıtım materyallerinin çeşitliliğinin ve sayısının artırılması
	Hedef-6 Üniversiteyle ilgili görsel, işitsel ve e-haber olarak olumlu haber sayısının artırılması.
	Hedef-7 Ulusal ve uluslararası tanıtım amaçlı sportif, sanatsal, kültürel etkinliklerin artırılarak sürdürülmesi
	Hedef-8 Üniversitenin paydaşlarıyla ilişkilerinin sağlam temellere dayanması ve sürekliliğinin sağlanması
	Hedef-9 Mezun öğrenciler e-sisteminin kurulması
	Hedef-10 Sivil toplum kuruluşları ile ilişkilerin geliştirilmesi
	Hedef-11 Toplum sorunları ile ilgili merkezlerimizin etkinliklerinin artırılması
	Hedef-12 E-öğrenme sisteminin topluma hizmet verebilecek şekilde oluşturulması
Stratejik Amaç-4 Yapı ve Alt Yapı Hazırlama ve Geliştirme	Hedef-1 2008 yılında yapımına başlanan Fakülte ve Yüksekokul bina inşaatlarının tamamlanması.
	Hedef-2 Üniversitenin ihtiyaç duyduğu altyapı ve yenileme çalışmalarının tamamlanması sağlanacaktır.
	Hedef-3 Merkez Kampüs içerisinde bulunan eski binaların tamirat ve tadilat işlerinin tamamlanması
	Hedef-4 İhtiyaç duyulan hayvan deney laboratuvarı, oluşturulması için gerekli çalışmaların başlaması
	Hedef-5 Öğrenci ve öğretim üyesi sosyal hizmet binalarının artırılması için kaynak arama çalışmalarının yapılması.
	Hedef-6 1000 kişilik 1, 250'şer kişilik 4 adet kongre toplantı salonu bulunan kongre merkezi kurulması
	Hedef-7 Üniversitemiz öğrencilerinin sportif faaliyetlerinin desteklenmesi için gerekli spor alanlarının oluşturulması.
	Hedef-8 Kurulma çalışmalarına başlanması planlanan yeni fakültelerin ve bölümlerin kurulma çalışmalarına başlanması
Stratejik Amaç-5 Öğrencilerin Sosyal Kültürel Ve Akademik Gelişimlerini Sağlamaya Yönelik Stratejiler	Hedef-1 4-5 bin kişilik amfi tiyatro ve spor rekreasyon alanları geliştirilmesi
	Hedef-2 Öğrencilere yönelik rehberlik ve psikolojik danışmanlık hizmetlerini etkili ve kapsamlı hale getirmek.
	Hedef-3 Öğrencilerin beslenme ulaşım ve güvenlik gibi konularda yaşam koşullarını iyileştirmek.
	Hedef-4 Öğrencilere daha fazla tiyatro sinema vb. kültürel faaliyetler düzenlemek.
	Hedef-5 Başarılı fakat maddi imkânları kısıtlı olan öğrencilere destek olunması amacıyla kısmi zamanlı olarak çalıştırılmaları.
	Hedef-6 Öğrencilerin sosyal donanımlarının artırılarak, sosyal projelere katılımının sağlanması.
	Hedef 7 Engelli öğrencilerin şartlarının iyileştirilmesi amacıyla çalışmalar yapılması

B- TEMEL POLİTİKA VE ÖNCELİKLER

13 Ekim 2011 tarih ve 28083 Mükerrer sayılı Resmi Gazete’de yayınlanarak yürürlüğe giren 2012-2014 yılı Orta Vadeli Programda yer alan hususlar da göz önüne alınarak Üniversitemizin öncelikleri tespit edilmiştir. Orta Vadeli Program, stratejik amaçlar temelinde kamu politikaları ve uygulamalarını şekillendirecek ve kaynak tahsisini bu çerçevede yönlendirecektir.

Bu çerçevede;

❖ Eğitim

- ✓ Eğitimde bilgi teknolojilerinin kullanımı yaygınlaştırılacak ve etkin hale getirilecektir. Eğitimin her kademesinde fiziki mekân, donanım ve öğretim elemanı ihtiyacı, yerleşim yerleri arasındaki farklılıkları azaltacak şekilde giderilecektir.
- ✓ Yükseköğretim kurumlarının idari, mali ve bilimsel özerkliklerinin sağlanması ve uzmanlaşmayı esas alan rekabetçi bir yapıya kavuşmaları için gerekli girişimler yapılacaktır.
- ✓ Yükseköğretim kurumlarının hizmet üreterek kaynak oluşturma faaliyetleri desteklenecek, öğrencilerin eğitimin finansmanına daha fazla katılımı sağlanacaktır.
- ✓ Buna bağlı olarak mali imkânı eğitimini sürdürmesine mani olacak yetersizlikte olan öğrencilere gerekli destek (kısmi zamanlı çalışma, yemek yardımı) üniversitemizce sağlanacaktır.

❖ Bilimsel Araştırma

- ✓ Özel kesim ile üniversiteler ve araştırma kurumları arasındaki işbirliğini geliştirmeye yönelik destekler artırılacak ve etkinleştirilecektir. Üniversite ile araştırma ve geliştirme çalışmalarına destek veren kurumların da Ar-Ge çalışmalarının artırılması ile bu çalışmaların piyasa talebi doğrultusunda yönlendirilmesi sağlanacaktır.
- ✓ Araştırmacı insan gücü kaynağı nitelik ve nicelik yönünden geliştirilecek ve özel sektörle ortak yürütülen projelerde daha çok araştırmacının yer alması teşvik edilecektir.
- ✓ AR-GE faaliyetlerinin yürütüldüğü teknoparkımız için Avrupa Birliğinden yedi milyon Euro’luk destek sağlanmış olup projenin tamamlanması ile teknoparkımızın, içinde nano teknoloji dâhil teknik laboratuvarında yer aldığı çok özel ve özgün bir hale gelmesi sağlanacaktır.

❖ İnsan Kaynaklarının Geliştirilmesi ve İstihdam Edilebilirliğin Artırılması

- ✓ Mesleki eğitimde piyasanın ihtiyaç duyduğu nitelikteki insan gücünü yetiştirmek için modüler ve esnek bir sisteme geçiş çalışmaları hızlandırılacak ve farklı kademelerde verilen mesleki eğitimler arasında program bütünlüğü sağlanacaktır.
- ✓ Hayat boyu eğitim stratejisi hazırlanacak ve sürdürülecektir. İş dünyasının talep ettiği nitelikteki işgücünün ve beceri sahibi insanın yetiştirilmesi amacıyla; eğitim ile işgücü arasındaki işbirliğini güçlendirecek mekanizmalar oluşturulacak ve bu çalışmaların sürekliliği sağlanacaktır.
- ✓ Özellikle eğitilmiş genç işsizlerin istihdamını sağlamak üzere, uzaktan ve yaygın eğitim imkânları kullanılarak, bilgi ve iletişim teknolojileri alanında ihtiyaç duyulan insan gücünün oluşturulması desteklenecektir. Ayrıca gençlerin, işgücü piyasasında bizzat iş pratiği yaparak deneyim kazanmalarını sağlayıcı programlar geliştirilecektir.
- ✓ Bilgi toplumuna dönüşüm süreci ile bölgesel, ulusal ve uluslararası gelişme ve ihtiyaçlara göre Üniversitemiz bölüm ve programlarının müfredatı güncellenecektir.

❖ Sağlık

- ✓ Hastanemiz bünyesinde en son olarak da transplantasyon (organ nakli) konusunda büyük adımlar atılarak 2009 yılında karaciğer nakli programına başlanmış, böbrek ve kalp nakilleri başarıyla gerçekleştirilmiştir. Kulak Burun Boğaz İmplant ve Kemik İliği nakil programı da devam etmektedir. Üniversitemizin transplantasyon konusunda bölgemizde söz sahibi hale gelmesi sağlanacaktır
- ✓ Bölgemizde ilk ve tek olma özeliği taşıyan Onkoloji Hastanesinin; yatak, makine teçhizat ve uzman personel kapasitesi arttırılarak; hastanenin çevre illere ve başta Suriye olmak üzere komşu ülkelere uluslararası standartları yakalamış bir şekilde hizmet verebilecek hale gelmesi sağlanacaktır.
- ✓ Ameliyatların daha konforlu ve kansız bir şekilde yapılması amacıyla bölgede bulunmayan Robotik Cerrahi Teknolojisinin Şahinbey Araştırma ve Uygulama Hastanesine kazandırılması sağlanacaktır.
- ✓ Bölgedeki nüfus ve sosyokültürel yapının gereği olarak Şahinbey Araştırma ve Uygulama Hastanesi bünyesinde çocuk hastalıklarıyla ilgili yeni bir birim oluşturulması sağlanacaktır.

III. FAALİYETLERE İLİŞKİN BİLGİ VE DEĞERLENDİRMELER

A-MALİ BİLGİLER

1. BÜTÇE UYGULAMA SONUÇLARI

(TABLO48) 2011 YILI FONKSİYONEL SINIFLANDIRMAYA GÖRE GİDER İCMALİ

KODU	AÇIKLAMA	BAŞLANGIÇ ÖDENEĞİ	EKLENEN	DÜŞÜLEN	TOPLAM ÖDENEK	BÜTÇE GİDERİ	GİDERİN TOPLAM ÖDENEĞE ORANI (%)
01	GENEL KAMU HİZMETLERİ	7.916.900	1.181.140,00	318.160,00	8.779.880,00	8.477.764,91	97
02	SAVUNMA HİZMETLERİ	18.200	0,00	0,00	18.200,00	17.068,80	94
03	KAMU DÜZENİ VE GÜVENLİK HİZM.	2.361.400	0,00	153.000,00	2.208.400,00	2.133.283,99	97
07	SAĞLIK HİZMETLERİ	13.097.000	7.028.253,00	1.500.000,00	18.625.253,00	18.379.744,73	99
08	DİNLENME, KÜLTÜR VE DİN HİZM.	1.452.300	75.000,00	0,00	1.527.300,00	1.101.103,90	72
09	EĞİTİM HİZMETLERİ	107.881.200	42.387.314,86	7.542.005,00	142.726.509,86	133.961.401,46	94
GENEL TOPLAM		132.727.000	50.671.707,86	9.513.165	173.885.542,86	164.070.367,79	94

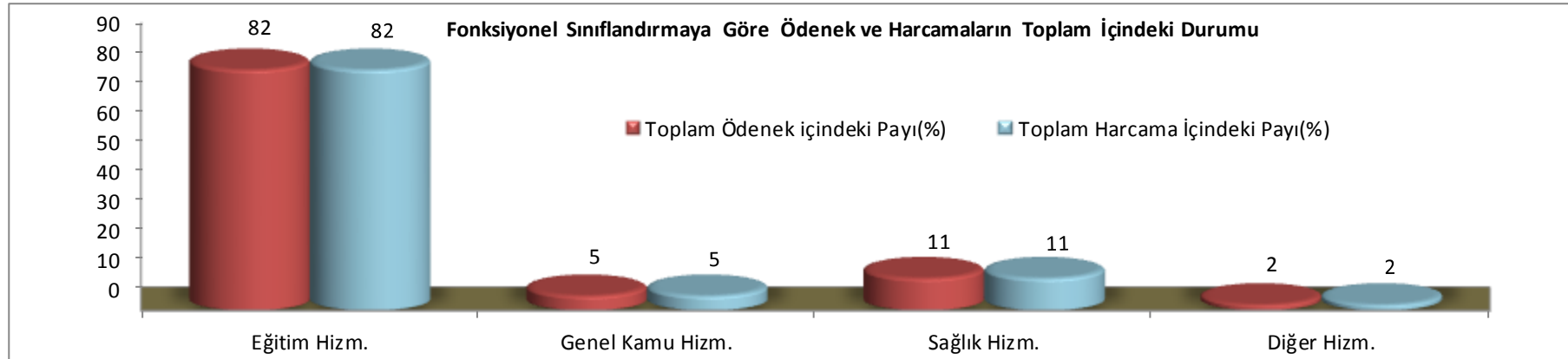

(TABLO49) FİNANS KAYNAĞINA GÖRE ÖDENK-HARCAMA DURUMU

Finans Kaynağı	PERSONEL GİDERLERİ		SOS. GÜV. DEV. PRİMİ GİDERLERİ		MAL ve HİZMET ALIM GİDERLERİ		CARİ TRANSFERLER		SERMAYE GİDERLERİ		SERMAYE TRANSFERLERİ		TOPLAM ÖDENEK	TOPLAM HARCAMA
	TOPLAM ÖDENEK	HARCAMA	TOPLAM ÖDENEK	HARCAMA	TOPLAM ÖDENEK	HARCAMA	TOPLAM ÖDENEK	HARCAMA	TOPLAM ÖDENEK	HARCAMA	TOPLAM ÖDENEK	HARCAMA		
HAZİNE	64.406.960	64.138.236,40	12.311.840	12.264.122,64	11.756.000	9.753.768,52	11.009.000	10.983.458,74	34.398.000	30.207.330,13	1.250.000	1.250.000	135.131.800	128.596.916,43
İKİNCİ ÖĞRETİM	4.982.960	4.731.914,14	54.700	26.945,64	539.930	270.705,88	0,00	0,00	0,00	0,00	0,00	0,00	5.577.590	5.029.565,66
YAZ OKULU	1.069.820	933.039,08	0,00	0,00	352.730	257.365,65	0,00	0,00	0,00	0,00	0,00	0,00	1.422.550	1.190.404,73
KİRA	0,00	0,00	0,00	0,00	100.000	95.236,07	0,00	0,00	1.200.000	984.530,36	0,00	0,00	1.300.000	1.079.766,43
DÖŞE PAYINDAN	0,00	0,00	0,00	0,00	0,00	0,00	3.948.795	3.948.795	0,00	0,00	6.425.771,3	6.425.771,30	10.374.566,3	10.374.566,3
Ö.S.H.B.	1.832.000	1.409.603,83	305.000	230.868,58	4.694.000	4.092.914,14	0,00	0,00	1.000.000	32.280,80	0,00	0,00	7.831.000	5.765.667,35
TEZSİZ YÜK. LİSANS	573.190	506.437,05	0,00	0,00	26.000	3.342,96	0,00	0,00	0,00	0,00	0,00	0,00	599.190	509.780,01
ŞARTLI BAĞIŞ	0,00	0,00	0,00	0,00	442.311,56	380.645,88	0,00	0,00	0,00	0,00	0,00	0,00	442.311,56	380.645,88
UZAKTAN EĞİTİM	49.000	0,00			21.560	7.080							70.560	7.080
NET FİNANSMAN	20.600	20.600	5.015	5.015	1.320.670	1.320.670	0,00	0,00	9.789.690	9.789.690			11.135.975	11.135.975
TOPLAM	72.934.530	71.739.830,50	12.676.555	12.526.951,86	19.253.201,56	16.181.729,10	14.957.795	14.932.253,74	46.387.690	41.013.831,29	7.675.771	7.675.771,30	173.885.542,86	164.070.367,79

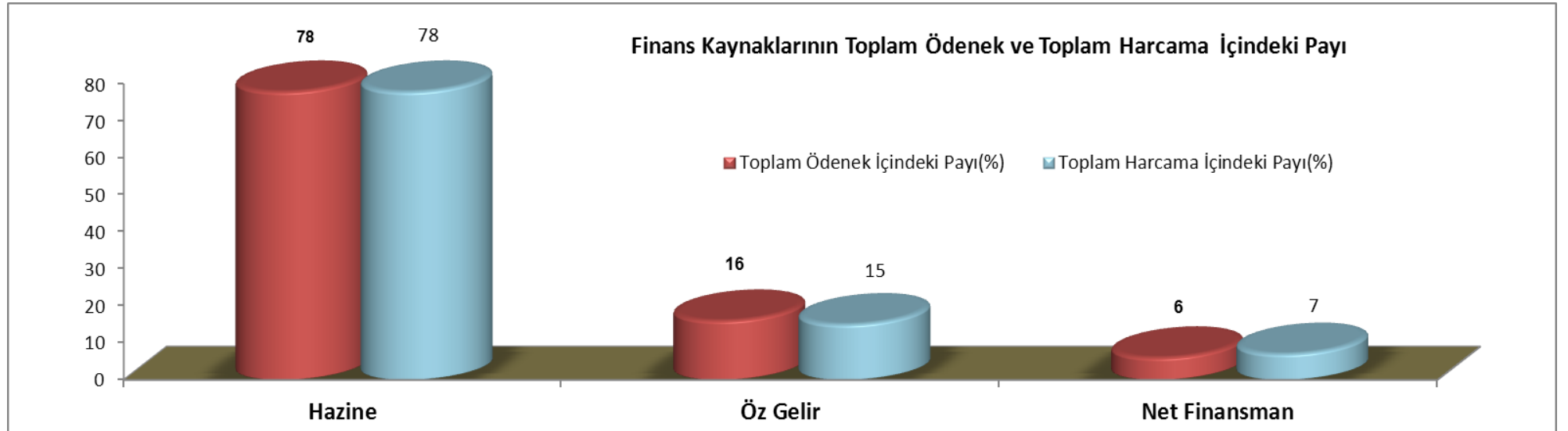

(TABLO50) EKONOMİK SINIFLANDIRMAYA GÖRE BÜTÇE GİDERLERİ

EKO.KOD	AÇIKLAMA	BAŞLANGIÇ ÖDENEĞİ	EKLENEN	DÜŞÜLEN	TOPLAM ÖDENEK	HARCAMA	HARCAMA ORANI (%)
01	PERSONEL GİDERLERİ	63.874.000,00	10.376.935,00	1.316.405,00	72.934.530,00	71.739.830,50	98
02	SOS. GÜV. KUR. DEVL. PRİMİ GİD.	11.392.000,00	1.579.705,00	295.150,00	12.676.555,00	12.526.951,86	99
03	MAL VE HİZMET ALIM GİDERLERİ	17.260.000,00	2.444.811,56	451.610,00	19.253.201,56	16.181.729,10	84
05	CARİ TRANSFERLER	5.553.000,00	9.404.795,00	0,00	14.957.795,00	14.932.253,74	100
06	SERMAYE GİDERLERİ	34.648.000,00	19.189.690,00	7.450.000,00	46.387.690,00	41.013.831,29	88
07	SERMAYE TRANSFERİ	0,00	7.675.771,30	0,00	7.675.771,30	7.675.771,30	100
GENEL TOPLAM		132.727.000,00	50.671.707,86	9.513.165,00	173.885.542,86	164.070.367,79	94

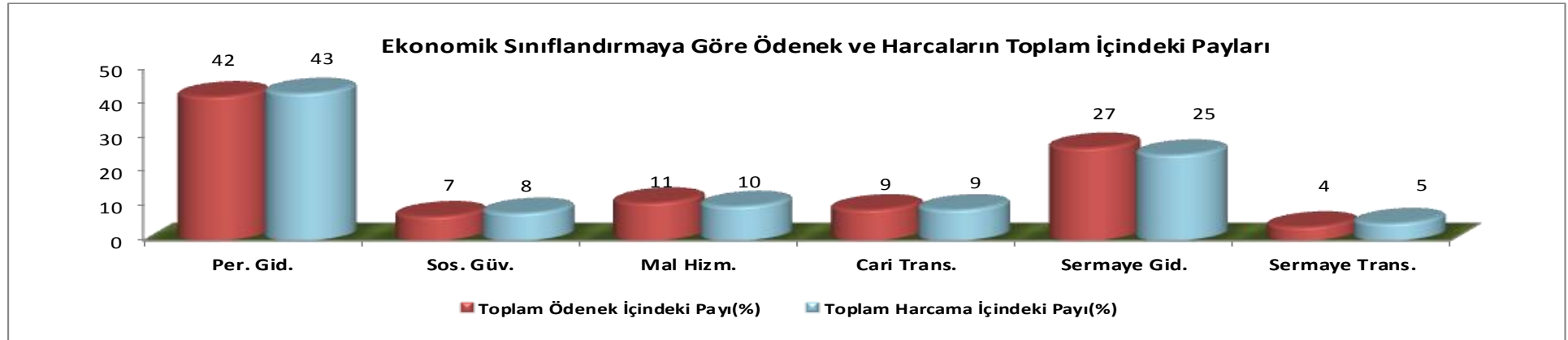

(TABLO51) BİRİM BÜTÇELERİ

BİRİM KODU	BİRİM ADI	BÜTÇE BAŞLANGIÇ ÖDENEĞİ	TOPLAM ÖDENEK	BÜTÇE GİDERİ	GİDERİN TOPLAM ÖDENEĞE ORANI (%)	BİRİM KODU	BİRİM ADI	BÜTÇE BAŞLANGIÇ ÖDENEĞİ	TOPLAM ÖDENEK	BÜTÇE GİDERİ	GİDERİN TOPLAM ÖDENEĞE ORANI (%)
200	Sağlık Bilimleri Enstitüsü	44.650,00	216.470,00	209.699,47	97	698	Turizm İşletmeciliği YO.	91.500,00	6.820,00	338,69	5
241	Sağlık Bilimleri Fakültesi	718.550,00	767.155,00	765.141,92	100	683	Yabancı Diller Yüksekokulu	3.332.850,00	4.207.840,00	4.087.817,21	97
234	Diş Hekimliği Fakültesi	824.400,00	1.044.980,00	1.042.132,38	100	700	Gaziantep Meslek Yüksekokulu	5.051.915,00	5.716.340,00	5.535.563,15	97
230	Tıp Fakültesi	18.837.250,00	19.303.380,00	19.289.452,18	100	702	Nizip Meslek Yüksekokulu	1.246.525,00	1.435.295,00	1.374.333,00	96
300	Sağlık Hizmetleri Myo.	610.150,00	720.175,00	712.165,33	99	705	Oğuzeli Meslek Yüksekokulu	701.500,00	747.595,00	705.157,20	94
330	Uygulama ve Araşt. Hastanesi	13.097.000,00	18.625.253,00	18.379.744,73	99	706	Araban Meslek Yüksekokulu	249.180,00	196.900,00	178.567,15	91
400	Fen Bilimleri Enstitüsü	770.230,00	1.366.890,00	1.365.781,45	100	707	Naci Topçuoğlu Myo.	808.000,00	841.930,00	839.240,69	100
432	Fen-Edebiyat Fakültesi	4.633.050,00	5.451.840,00	5.347.776,98	98	708	İslahiye Meslek Yüksekokulu	379.480,00	702.720,00	659.599,75	94
442	Mimarlık Fakültesi	247.300,00	279.630,00	275.675,06	99	709	Nurdağı Meslek Yüksekokulu	345.650,00	375.790,00	360.376,86	96
443	Mühendislik Fakültesi	9.533.700,00	11.265.380,00	11.093.203,45	98	728	Turizm ve Otel. Myo.	686.050,00	680.480,00	653.332,45	96
530	Bilgi İşlem Merkezi	23.600,00	23.600,00	20.840,23	88	759	Diğer Merkezler	49.100,00	49.690,00	35.345,57	71
560	Enformatik Bölümü	54.500,00	6.850,00	4.970,90	73	901	Özel Kalem (Rektörlük)	7.115.500,00	12.886.227,86	12.794.280,27	99
604	Sosyal Bilimler Enstitüsü	802.120,00	1.594.470,00	1.440.919,47	90	902	Özel Kalem (Genel Sekreterlik)	861.800,00	1.098.120,00	1.056.927,66	96
652	İletişim Fakültesi	0,00	21.935,00	20.359,44	93	904	İdari ve Mali İşler Daire Başk.	13.506.150,00	15.094.530,00	12.462.061,02	83
631	Gaziantep Eğitim Fakültesi	1.775.020,00	2.187.775,00	2.154.067,68	98	905	Personel Daire Başkanlığı	6.045.600,00	8.312.240,00	8.231.250,03	99
634	Nizip Eğitim Fakültesi	187.500,00	185.535,00	179.280,48	97	906	Küt. ve Dok. Daire Başkanlığı	752.300,00	827.300,00	819.598,74	99
639	Hukuk Fakültesi	0,00	91.005,00	88.533,42	97	907	Sağlık, Kült ve Spor Dai. Başk.	8.311.500,00	8.925.900,00	6.853.777,71	77
654	İlahiyat Fakültesi	0,00	121.885,00	111.437,59	91	908	Bilgi İşlem Daire Başkanlığı	551.650,00	608.090,00	593.214,08	98
643	İktisadi ve İdari Bilm. Fakültesi	1.886.250,00	2.253.110,00	2.119.882,69	94	909	Yapı İşl. ve Teknik Daire Başk.	24.786.950,00	41.117.700,00	37.775.413,10	92
644	İslahiye İ.İ.B.F	286.330,00	271.660,00	265.338,67	98	910	Öğrenci İşleri Daire Başkanlığı	449.300,00	471.900,00	464.976,58	99
647	Güzel Sanatlar Fakültesi	219.800,00	316.040,00	299.897,29	95	911	Strateji Geliştirme Daire Başk.	515.300,00	659.900,00	649.081,20	98
672	Beden Eğit. ve Spor Yüksekokulu	797.000,00	1.027.730,00	1.015.931,10	99	912	Hukuk Müşavirliği	157.300,00	134.710,00	131.278,20	97
676	Devlet Türk Musiki Konservatuarı	1.383.500,00	1.644.777,00	1.606.605,57	98						
TOPLAM		56.731.900	68.787.525	67.808.837,48	99	TOPLAM		75.995.100	105.098.017,86	96.261.530,31	92
GENEL TOPLAM		BÜTÇE BAŞLANGIÇ ÖDENEĞİ			TOPLAM ÖDENEK			BÜTÇE GİDERİ		GİDERİN TOPLAM ÖDENEĞE ORANI (%)	
		132.727.000			173.885.542,86			164.070.367,79		94	

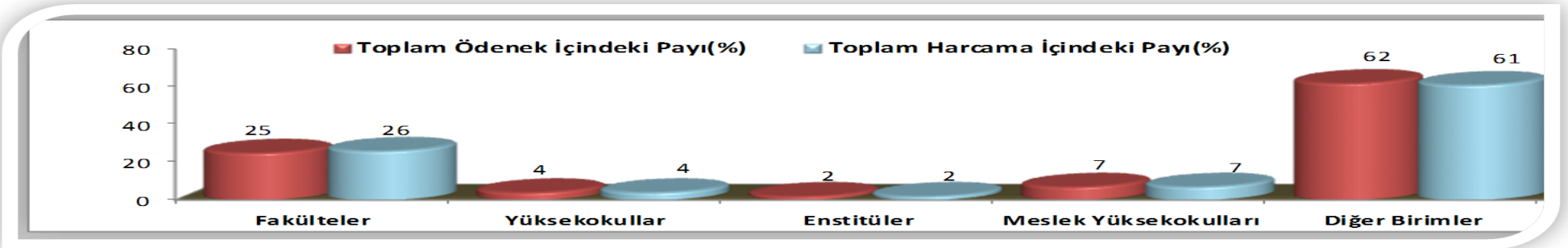

(TABLO52) 2011 YILI BÜTÇE GELİRLERİ

GELİRLER			AÇIKLAMA	BÜTÇE TAHMİNİ	GERÇEKLEŞME	GERÇEKLEŞME ORANI (%)
I	II	III				
03			Teşebbüs ve Mülkiyet Gelirleri	11.924.000	21.560.876,79	181
	1		Mal ve Hizmet Satış Gelirleri	11.024.000	19.909.712,05	181
		1	Mal Satış Gelirleri	40.000	59.899,65	150
		2	Hizmet Gelirleri	10.984.000	19.849.812,40	181
	6		Kira Gelirleri	900.000	1.640.059,08	182
		1	Taşınmaz Kiraları	900.000	1.640.059,08	182
	9		Diğer Teşebbüs ve Mülkiyet Gelirleri	0	11.105,66	0
		9	Diğer Gelirler	0	11.105,66	0
04			Alınan Bağış ve Yardımlar ile Özel Gelirler	115.567.000	133.426.949,88	115
	2		Merkezi Yönetim Bütçesine Dahil İdarelerden Alınan Bağış ve Yardımlar	115.567.000	133.045.804,00	115
		1	Cari	87.419.000	94.699.804,00	108
		2	Sermaye	28.148.000	38.346.000,00	136
	4		Kurumlardan ve Kişilerden Alınan Yardım ve Bağışlar	0	381.145,88	0
		1	Cari	0	381.145,88	0
05			Diğer Gelirler	4.936.000	8.270.891,09	168
	1		Faiz Gelirleri	8.000	24.991,72	312
		9	Diğer Faizler	8.000	24.991,72	312
	2		Kişi ve Kurumlardan Alınan Paylar	4.884.000	8.022.637,80	164
		6	Özel Bütçeli İdarelere Ait Paylar	4.884.000	8.022.291,30	164
		9	Diğer Paylar	0	346,50	0
	3		Para Cezaları	1.000	3.908,22	391
		2	İdari Para Cezaları	1.000	3.908,22	391
	9		Diğer Çeşitli Gelirler	43.000	219.353,35	510
		1	Diğer Çeşitli Gelirler	43.000	219.353,35	510
TOPLAM				132.427.000	163.258.717,76	123

KURUM KESİN MİZANI

KURUMU : 3829 GAZİANTEP ÜNİVERSİTESİ

YILI : 2011
(TL)

KODU	HESAPLARIN ADI	TUTARI		KALANI	
		BORÇ	ALACAK	BORÇ	ALACAK
	AKTİF HESAPLAR	621.507.906,19	433.195.618,44	254.172.993,47	65.860.705,72
1	DÖNEM VARLIKLAR	409.577.916,86	362.620.803,93	48.600.636,20	1.643.523,27
10	HAZIR DEĞERLER	380.130.589,09	344.748.422,95	37.026.089,41	1.643.523,27
100	KASA HESABI	1.160.092,62	1.156.132,58	3.960,04	
102	BANKA HESABI	205.339.658,61	169.756.167,51	36.583.491,10	
103	VERİLEN ÇEKLER VE GÖNDERME EN	169.460.906,62	171.104.429,89		1.643.523,27
104	PROJE ÖZEL HESABI	1.369.492,14	930.853,87	438.638,27	
106	DÖVİZ GÖNDERME EMİRLERİ HESA	866.389,10	866.389,10		0,00
108	DiĞER HAZIR DEĞERLER HESABI	934.450,00	934.450,00	0,00	0,00
12	FAALİYET ALACAKLARI	11.992.564,00	4.998.284,00	6.994.280,00	
120	GELİRLERDEN ALACAKLAR HESABI	11.992.564,00	4.998.284,00	6.994.280,00	
14	DiĞER ALACAKLAR	240.898,69	167.877,66	73.021,03	
140	KİŞİLERDEN ALACAKLAR HESABI	240.898,69	167.877,66	73.021,03	
15	STOKLAR	5.246.406,62	3.872.859,08	1.373.547,54	
150	İLK MADDE VE MALZEME HESABI	5.246.406,62	3.872.859,08	1.373.547,54	
16	ÖN ÖDEMELER	11.967.058,46	8.833.360,24	3.133.698,22	0,00
160	İŞ AVANS VE KREDİLERİ HESABI	825.645,34	825.645,34	0,00	0,00
161	PERSONEL AVANSLARI HESABI	4.678.923,96	4.678.923,96	0,00	0,00
162	BÜTÇE DIŞI AVANS VE KREDİLER HE	6.462.489,16	3.328.790,94	3.133.698,22	
2	DURAN VARLIKLAR	211.929.589,33	70.574.814,51	205.572.357,27	64.217.182,45
25	MADDİ DURAN VARLIKLAR	208.930.350,62	70.559.017,51	202.572.718,56	64.201.385,45
250	ARAZİ VE ARSALAR HESABI	1.100.374,93	0,00	1.100.374,93	
251	YERALTI VE YERÜSTÜ DOZENLERİ H	5.449.530,88	0,00	5.449.530,88	
252	BİNALAR HESABI	17.110.646,21	0,00	17.110.646,21	
253	TESİS, MAKİNE VE CİHAZLAR HESA	65.781.801,03	1.918.360,85	63.863.440,18	
254	TAŞITLAR HESABI	1.303.270,49	133,90	1.303.136,59	
255	DEMİRBAŞLAR HESABI	30.896.313,85	4.031.477,20	26.864.836,65	
257	BİRİKMiŞ AMORTİSMANLAR HESA	407.660,11	64.609.045,56		64.201.385,45
258	YAPILMAKTA OLAN YATIRIMLAR HES	86.880.753,12	0,00	86.880.753,12	
26	MADDİ OLMAYAN DURAN VARLIKLAR	313.259,94	15.797,00	313.259,94	15.797,00
260	HAKLAR HESABI	297.462,94	0,00	297.462,94	
267	DiĞER MADDİ OLMAYAN DURAN VA	15.797,00	0,00	15.797,00	
268	BİRİKMiŞ AMORTİSMANLAR HESA	0,00	15.797,00		15.797,00

19040012 14.14

Form: 2/1
1 / 3

KURUM KESİN MİZANI

KURUMU : 3829 GAZİANTEP ÜNİVERSİTESİ

YILI : 2011
(TL)

KODU	HESAPLARIN ADI	TUTARI		KALANI	
		BORÇ	ALACAK	BORÇ	ALACAK
	AKTİF HESAPLAR	621.507.906,19	433.195.618,44	254.172.993,47	65.860.705,72
2	DURAN VARLIKLAR	211.929.589,33	70.574.814,51	205.572.357,27	64.217.182,45
29	DiĞER DURAN VARLIKLAR	2.686.378,77	0,00	2.686.378,77	
294	ELDEN ÇIKARILACAK STOKLAR VE M	2.686.378,77	0,00	2.686.378,77	
	PASİF HESAPLAR	270.434.143,67	458.746.431,42	29.056.427,16	217.368.714,91
3	KISA VADELİ YABANCI KAYNAKLAR	56.418.869,16	76.473.811,55		20.054.942,39
32	FAALİYET BORÇLARI	5.648.326,20	7.822.189,30		2.173.863,10
320	BÜTÇE EMANETLERİ HESABI	5.648.326,20	7.822.189,30		2.173.863,10
33	EMANET YABANCI KAYNAKLAR	21.927.259,48	38.049.661,19		16.122.401,71
330	ALINAN DEPOZİTO VE TEMİNATLAR	455.126,87	671.237,47		216.110,60
333	EMANETLER HESABI	21.472.132,61	37.378.423,72		15.906.291,11
36	ÖDENECEK DiĞER YÜKÜMLÜLÜKLE	28.843.283,48	30.601.961,06		1.758.677,58
360	ÖDENECEK VERGİ VE FONLAR HESA	9.310.254,94	10.948.190,51		1.637.935,57
361	ÖDENECEK SOSYAL GÜVENLİK KES	19.525.479,72	19.646.096,37		120.616,65
362	FONLAR VEYA DiĞER KAMU İDAREL	7.548,82	7.674,18		125,36
5	ÖZ KAYNAKLAR	214.015.274,51	382.272.619,87	29.056.427,16	197.313.772,52
50	NET DEĞER	22.266.899,09	87.962.271,60		65.695.372,51
500	NET DEĞER HESABI	22.266.899,09	87.962.271,60		65.695.372,51
57	GEÇMiŞ YILLAR OLUMLU FAALİYET	86.657.387,73	173.314.775,46		86.657.387,73
570	GEÇMiŞ YILLAR OLUMLU FAALİYET	86.657.387,73	173.314.775,46		86.657.387,73
58	GEÇMiŞ YILLAR OLUMSUZ FAALİYE	65.211.088,06	36.154.660,90	29.056.427,16	
580	GEÇMiŞ YILLAR OLUMSUZ FAALİYE	65.211.088,06	36.154.660,90	29.056.427,16	
59	DÖNEM FAALİYET SONUÇLARI	39.879.899,63	84.840.911,91		44.961.012,28
590	DÖNEM OLUMLU FAALİYET SONUÇU	39.879.899,63	84.840.911,91		44.961.012,28
	FAALİYET VE BÜTÇE HESAPLARI	2.640.798.743,26	2.640.798.743,26	30.206.426,83	30.206.426,83
6	FAALİYET HESAPLARI	470.433.813,61	470.433.813,61	0,00	0,00
60	GELİR HESAPLARI	171.769.769,25	171.769.769,25	0,00	0,00
600	GELİRLER HESABI	171.769.769,25	171.769.769,25	0,00	0,00
61	İNDİRİM İADE VE İSKONTO HESA	1.039,50	1.039,50	0,00	0,00
610	İNDİRİM İADE VE İSKONTOLAR H	1.039,50	1.039,50	0,00	0,00
63	GİDER HESAPLARI	126.959.285,56	126.959.285,56	0,00	0,00
630	GİDERLER HESABI	126.959.285,56	126.959.285,56	0,00	0,00

19040012 14.14

Form: 2/1
2 / 3

KURUM KESİN MİZANI

KURUMU : 3829 GAZİANTEP ÜNİVERSİTESİ

YILI : 2011
(TL)

KODU	HESAPLARIN ADI	TUTARI		KALANI	
		BORÇ	ALACAK	BORÇ	ALACAK
	FAALİYET VE BÜTÇE HESAPLARI	2.640.798.743,26	2.640.798.743,26	30.206.426,83	30.206.426,83
6	FAALİYET HESAPLARI	470.433.813,61	470.433.813,61	0,00	0,00
65	FAALİYET SONUÇLARI	171.703.719,30	171.703.719,30	0,00	0,00
650	FAALİYET SONUÇLARI HESABI	171.703.719,30	171.703.719,30	0,00	0,00
8	BÜTÇE HESAPLARI	982.883.536,75	982.883.536,75	0,00	0,00
80	BÜTÇE GELİR HESAPLARI	326.725.030,75	326.725.030,75	0,00	0,00
800	BÜTÇE GELİRLERİ HESABI	163.352.838,31	163.352.838,31	0,00	0,00
805	GELİR YANSITMA HESABI	163.372.192,44	163.372.192,44	0,00	0,00
81	BÜTÇE GELİRLERİNDEN RET VE İA	50.263,63	50.263,63	0,00	0,00
810	BÜTÇE GELİRLERİNDEN RET VE İA	50.263,63	50.263,63	0,00	0,00
83	BÜTÇE GİDER HESAPLARI	328.748.087,99	328.748.087,99	0,00	0,00
830	BÜTÇE GİDERLERİ HESABI	164.472.143,39	164.472.143,39	0,00	0,00
835	GİDER YANSITMA HESAPLARI	164.275.944,60	164.275.944,60	0,00	0,00
89	BÜTÇE UYGULAMA SONUÇLARI	327.360.214,38	327.360.214,38	0,00	0,00
895	BÜTÇE UYGULAMA SONUÇLARI HESABI	327.360.214,38	327.360.214,38	0,00	0,00
9	NAZİM HESAPLAR	1.187.481.332,90	1.187.481.332,90	30.206.426,83	30.206.426,83
90	ÖDENEK HESAPLARI	1.091.355.962,23	1.091.355.962,23	0,00	0,00
900	GÖNDERİLECEK BÜTÇE ÖDENEKLER	195.392.217,93	195.392.217,93	0,00	0,00
901	BÜTÇE ÖDENEKLERİ HESABI	200.777.657,93	200.777.657,93	0,00	0,00
902	BÜTÇE ÖDENEK HAREKETLERİ HESABI	177.038.572,86	177.038.572,86	0,00	0,00
903	KULLANILACAK ÖDENEKLER HESABI	177.038.572,86	177.038.572,86	0,00	0,00
904	ÖDENEKLER HESABI	177.038.572,86	177.038.572,86	0,00	0,00
905	ÖDENEKLİ GİDERLER HESABI	164.070.367,79	164.070.367,79	0,00	0,00
91	NAKİT DIŞI TEMİNAT VE KİŞİLERE	11.682.540,47	11.682.540,47	6.980.969,67	6.980.969,67
910	TEMİNAT MEKTUPLARI HESABI	9.331.755,07	2.350.785,40	6.980.969,67	
911	TEMİNAT MEKTUPLARI EMANETLERİ	2.350.785,40	9.331.755,07		6.980.969,67
92	TAAHHÜT HESAPLARI	84.442.830,20	84.442.830,20	23.225.457,16	23.225.457,16
920	GİDER TAAHHÜTLERİ HESABI	53.430.043,68	30.204.586,52	23.225.457,16	
921	GİDER TAAHHÜTLERİ KARŞILIĞI HESABI	31.012.786,52	54.238.243,68		23.225.457,16
	GENEL TOPLAM	3.532.740.793,12	3.532.740.793,12	313.435.847,46	313.435.847,46

19042012 14.14

Form: 2/1
3 / 3

2.TEMEL MALİ TABLOLARA İLİŞKİN AÇIKLAMALAR

Bütçe Giderlerine İlişkin Açıklamalar

01 - Personel Giderleri

2011 yılı Bütçe kanunu ile Personel Giderlerine 63.874.000 TL. ödenek tahsis edilmiş, yılı içerisinde mevcut verilen ödeneğin yetersiz kalması neticesinde 6091 sayılı 2011 Yılı Merkezi Yönetim Bütçe Kanununun 8/6 maddesine göre likit karşılığı ve gelir fazlası olmak üzere 3.783.140 TL ödenek kaydedilmiş ayrıca aynı kanunun 7 (1) maddesi uyarınca Maliye Bakanlığınca 5.277.390 TL yedek ödenek verilmiş ve toplam ödenek 72 934.530 TL.' ye ulaşmıştır. Bu ödeneğin yılı içerisinde 71.739.830,50 TL.'si yılı içerisinde harcanmış olup, harcama oranı % 98 olarak gerçekleşmiştir.

02 - Sosyal Güvenlik Kurumlarına Devlet Primi Giderleri

2011 yılı Bütçe kanunu ile Sosyal Güvenlik Kurumlarına Devlet Primi Giderlerine 11.392.000 TL. ödenek tahsis edilmiş, yılı içerisinde mevcut verilen ödeneğin yetersiz kalması neticesinde 6091 sayılı 2011 Yılı Merkezi Yönetim Bütçe Kanununun 8/6 maddesi uyarınca 43.145 TL. likit karşılığı ve kurum içi aktarmalarla ödenek kaydedilmiş ayrıca aynı kanunun 7 (1) maddesine göre Maliye Bakanlığınca 1.241.410 TL. yedek ödenek verilmiş toplam ödenek 12.676.555 TL.' ye ulaşmıştır. Bu ödeneğin yılı içerisinde 12.526951,86 TL.'si yılı içerisinde harcanmış olup, harcama oranı % 99 olarak gerçekleşmiştir.

03 - Mal Ve Hizmet Alım Giderleri

2011 yılı Bütçe kanunu ile Mal Ve Hizmet Alım Giderlerine 17.260.000 TL ödenek tahsis edilmiş, yılı içerisinde mevcut verilen ödeneğin yetersiz kalması neticesinde 6091 sayılı 2011 Yılı Merkezi Yönetim Bütçe Kanununun 8/6 maddesi uyarınca 1.993.201 TL. likit karşılığı ve gelir fazlası ödenek kaydedilmiş toplam ödenek 19.253.201 TL.' ye ulaşmıştır. Bu ödeneğin yılı içerisinde 16.181.729,10 TL.'si yılı içerisinde harcanmış olup, harcama oranı % 84 olarak gerçekleşmiştir.

05 - Cari Transferler

2011 yılı Bütçe kanunu ile Cari Transferlere 5.553.000 TL. ödenek tahsis edilmiş. yılı içerisinde 6091 sayılı 2011 Yılı Merkezi Yönetim Bütçe Kanununun 8/6 maddesi uyarınca 3.648.795 TL. gelir fazlası ve likit karşılığı ödenek eklenmiş ,kurum içi aktarmalarla 300.000-TL. eklenmiş ayrıca aynı kanunun 7 (2) maddesine göre Maliye Bakanlığınca 5.456.000 TL. yedek ödenek verilmiş Yıl sonu ödenek toplamı 14.957.795-TL' ye ulaşmıştır. Bu ödeneğin yılı içerisinde 14.932.253,74 TL.'si yılı içerisinde harcanmış olup, harcama oranı % 99 olarak gerçekleşmiştir.

06 - Sermaye Giderleri

2011 yılı Bütçe kanunu ile Sermaye Giderlerine 34.648.000 TL ödenek tahsis edilmiş, yıl içerisinde mevcut verilen ödeneğin yetersiz kalması neticesinde 6091 sayılı 2011 Yılı Merkezi Yönetim Bütçe Kanununun 8/6 maddesi uyarınca, 10.189.690 TL. likit karşılığı, aynı kanunun 7/3 maddesi gereğince, 7.500.000 TL. yedek ödenekten olmak üzere toplam 17.689.690 TL. ödenek ayrıca kurum içi aktarmalarla 5.950.000 TL düşülmüş yıl sonu ödenek toplamı 46.387.690 TL.' ye ulaşmıştır. Bu ödeneğin yılı içerisinde 41.013.831,29 TL.'si yılı içerisinde harcanmış olup, harcama oranı % 88 olarak gerçekleşmiştir.

07 - Sermaye Transferleri

2011 yılı Bütçe kanunu ile Sermaye Transferleri için ödenek tahsis edilmemiş ancak yıl içerisinde 2011 Yılı Merkezi Yönetim Bütçe Kanununun 8/2 maddesi uyarınca kurum içi aktarmalarla 5.950.000 TL ve gelir fazlası olarak 1.725.771,30 TL. ödenek eklenmiş. Yıl sonu ödenek toplamı 7.675.771,30-TL olmuş, Bu ödeneğin tamamı yılı içerisinde harcanmış olup, harcama oranı % 100 olarak gerçekleşmiştir.

Bütçe Gelirleri Tablosuna İlişkin Açıklamalar**03 - Teşebbüs ve Mülkiyet Gelirleri**

2011 yılı Bütçe Kanununun B cetvelinde teşebbüs ve mülkiyet gelirleri için 11.924.000 TL. tahmin yapılmış ancak yıl içinde 21.591.786,29 TL. gelir tahsil edilmiştir. Gelir gerçekleşme oranı % 180 olmuştur. 2011 yılında öğrenci kontenjanlarının arttırılması ve bu kalemdeki gelirinde tahmin edilenden fazla çıkmasına neden olmuştur.

04 – Alınan Bağış Yardımlar ile Özel Gelirler

2011 yılı Bütçe Kanununun B cetvelinde Alınan Bağış Yardımlar ile Özel Gelirler için 115.567.000 TL. tahmin yapılmış ancak yıl içinde 133.426.949,88 TL. gelir gerçekleşmiştir. Gelir gerçekleşme oranı % 115 olmuştur.

05 – Diğer Gelirler

2011 yılı Bütçe Kanununun B cetvelinde, Diğer Gelirler için 4.936.000 TL. gelir tahmini yapılmış ancak yıl içinde 8.271.110,42 TL. gelir gerçekleşmiştir. Gelir gerçekleşme oranı % 167 olmuştur. Araştırma Projeleri Gelirleri Paylarının tahmin edilenden yüksek gerçekleşmesi bu kalemdeki gelirimizin artmasına neden olmuştur.

3. MALİ DENETİM SONUÇLARI

2011 yılı içerisinde Sayıştay Başkanlığınca Üniversitemizde herhangi bir denetim yapılmamıştır. Ayrıca 2011 yılı içerisinde aşağıdaki tabloda detayları belirtilen 2007 ve 2009 yılı hesabına ait iki adet Sayıştay ilamı kesinleşmiştir.

(TABLO53) SAYIŞTAY SORGUSU İLAMLARI TABLOSU						
İlgili Yıl	Açıklama	İlam No	İlamın Kesinleştiği Yıl	Borç Miktarı	Tahsilât	Kalan
2007		433	2011	4.173,44	4.173,44	0
2009		558	2011	855,04	855,04	0

Üniversitemiz İç Denetim Birimince 2010 yılında denetim programı hazırlanarak Rektörlük onayına sunulmuştur. Rektörlükçe onaylanan denetim programı çerçevesinde 2011 yılında Sağlık Kültür Spor Daire Başkanlığı, Bilgi İşlem Daire Başkanlığı, Öğrenci İşleri Daire Başkanlığı ve İdari ve Mali İşler Daire Başkanlığında iç denetim faaliyetleri yürütülmüştür. İç Kontrol ve Ön Mali Kontrole İlişkin Usul ve Esaslar Hakkında Yönetmelik hükümleri uyarınca 4 adet ihale işlem dosyası Başkanlığımız tarafından Ön Mali Kontrolden geçirilmiş uygun görülerek olumlu cevap verilmiştir. Ayrıca Üniversitemizin Kadro ve Yan ödeme cetvelleri de aynı yönetmelik çerçevesinde ön mali kontrole tabi tutularak vize edilmiştir.

4. DİĞER HUSUSLAR

4.1. Üniversite Yatırım Uygulama Durumu

Üniversitemize 2011 Bütçe Kanunu ile Yatırım projelerinin harcamaları için 34.646.000 TL. ödenek verilmiştir. Bu ödeneye yıl içinde 7.500.000 TL. si yedek ödenekten 10.916.000 öz gelir olmak üzere toplam 18.416.000 TL. ödenek eklenmiş ve yıl sonu itibariyle toplam ödenek 53.062.000 TL.'ye ulaşmıştır. Anılan bu ödeneğin 47.915.000 TL.'si yıl içinde harcanmış harcama oranı % 90 olarak gerçekleşmiştir. Üniversitemizin Sağlık Sektöründe yer alan Muhtelif İşler (GAP) Projesi için kaynağı döner sermaye olmak üzere bütçeye 2.000.000 TL. ödenek konulmuş olup yıl sonu itibariyle bu ödeneğin 405.000 TL.'si harcanmıştır.

Ayrıca 2011 yılı bütçemize 237.000 TL. değerinde 2 adet T2 hibe Binek Otomobil, 1 adet T11a Otobüs, 1 adet T15 Ambulans ve 1 adet T22 (Diğer Taşıtlar) konulmuş, yıl içinde bedel artışı neticesinde 59.405,92 TL.'ye 2 adet T2 Binek Otomobil ve 554.347 TL.'ye 1 adet T11a Otobüs hibe alınarak kayıtlara işlenmiştir.

Yatırım Programında proje olarak yer almayan kamulaştırma için başlangıçta bütçeye 2.000 TL. ödenek konulmuş yıl içinde Kalkınma Bakanlığında alınan izinle bu ödeneye likit karşılığı ödenek kaydı ile 1.000.000 TL. ödenek eklenmiş ve toplam ödenek 1.002.000 TL.'ye ulaşmıştır. Yıl sonu

itibariyle toplam kamulaştırma ödeneğinin 774.036 TL.' si harcanarak bunun karşılığında Üniversitemiz genişleme alanında toplam 9.724,35 m2 alan kamulaştırılmıştır.

(TABLO54) 2011 YILI YATIRIM PROJELERİNİN DAĞILIMI (BİN TL.)

Sektörü	Proje Adı	Başlangıç Ödeneği	Eklenen Ödenek	Toplam Ödenek	Toplam Harcama	Durumu
Eğitim	Muhtelif İşler (GAP)	4.000	3.190	7.190	4.005	Tamamlandı
	Etüt Proje ve Müşavirlik (GAP)	100	50	150	146	Tamamlandı
	Derslik ve Merkezi Birimler (GAP)	13.898	10.450	24.348	23.260	Devam Ediyor
	Kampus Altyapısı (GAP)	1.000	0	1.000	993	Devam Ediyor
Sağlık	Muhtelif İşler (Hastane Makine Teçhizat ve Onarımı) (GAP) *	4.500	0	6.000	4.381	Tamamlandı
	Transplantasyon Merkezi (GAP)	2.500	0	1.000	944	Tamamlandı
Kültür	Cenani Evi Restorasyonu (GAP)	700	0	700	282	Devam Ediyor
Spor	Açık Kapalı Spor Tesisleri (GAP)	3.998	3.000	6.998	6.633	Devam Ediyor
Teknolojik Araştırma	Rektörlük Bilimsel Araşt. Projeleri	4.700	1.726	6.426	6.426	Tamamlandı
	Gıda Ürünleri Araşt.Gel. Merkezi	250	0	250	250	Devam Ediyor
	Merkezi Araştırma Laboratuvarı	1.000	0	1.000	1.000	Devam Ediyor
TOPLAM		34.646	18.416	53.062	47.915	

(*) Bu ödeneğin 2.000.000 TL.'si Döner Sermaye gelirlerinden karşılanacak olup bütçe toplamına dahil edilmemiştir. Bu ödenekten aralık sonu itibariyle 405.000 TL harcanmış ve harcama toplamına dahil edilmemiştir.

(TABLO55) 2011 YILI YATIRIM PROJELERİNİN SEKTÖREL DAĞILIMI (BİN TL.)

Sektör Adı	Proje Sayısı	Bütçe Başlangıç Ödeneği	Toplam Ödenek	Harcama	Harcama Oranı (%)
Eğitim	4	18.998	32.688	28.404	87
Kültür	1	700	700	282	40
Spor	1	3.998	6.998	6.633	95
Sağlık (*)	2	7.000	7.000	5.325	70
DKH.	3	5.950	7.676	7.676	129
GENEL TOPLAM	11	34.646	53.062	47.915	90

*Bu ödeneğin 2.000.000 TL si Döner Sermaye gelirlerinden karşılanacak olup genel bütçe toplamına, 405.000 TL olan harcaması harcama toplamına dahil edilmemiştir.

(TABLO56) 2011 YILI BİTEN VE DEVAM EDEN YATIRIM PROJELERİNİN DAĞILIMI (BİN TL.)

Sektör Adı	Proje Sayısı	Bütçe Başlangıç Ödeneği	Toplam Ödenek	Harcama	Harcama Oranı (%)
Devam Eden Projeler	6	20.846	34.296	32.418	95
Tamamlanan Projeler*	5	15.800	20.766	15.902	75
GENEL TOPLAM	11	34.646	53.062	47.915	90

*Tamamlanan projeler arasında 2.000.000 TL si Döner Sermaye gelirleri ile karşılanacak olan proje de yer almaktadır. Döner Sermaye gelirleri ile karşılanacak olan 2.000.000 TL genel bütçe toplamına, 405.000 TL olan harcaması harcama toplamına dahil edilmemiştir.

4.2. Derslik Ve Merkezi Birimler Projesi Kapsamında Tamamlanan Ve Devam Eden İnşaatlar

Üniversitemizin 2009-2013 yıllarını kapsayan Stratejik Planında, 2013 yılı sonuna kadar öğrenci sayısının 24.000'e ulaşacağı hedeflenmiş bu hedef doğrultusunda 2011/2012 yılı Eğitim Öğretim döneminde yapılan kayıtlarla öğrenci sayımız 25.487'ye ulaşmıştır. Yapılan son öğrenci alımlarıyla stratejik plandaki hedefi aşmış bulunmaktayız. Öğrenci sayısındaki artış doğal olarak derslik, sportif ve sosyal alan ihtiyacını doğurmuştur. Bu kapsamda toplam kapalı alanları 6.040 m² olan Araban Meslek Yüksekokulu ve Naci Topçuoğlu Meslek Yüksekokulu inşaatları tamamlanarak hizmete sunulmuştur. Ayrıca kapalı alanı 16.370 m² olan Diş Hekimliği Fakültesi, 17.337 m² olan Kongre Kültür Merkezi, 14.400 m² olan Tıp Fakültesi Morfoloji Binası, 5.230 m² olan Oğuzeli Meslek Yüksekokulu Binası, 4.450 m² olan Merkezi Yemekhane ve içerisinde yarı olimpik havuz, çok amaçlı salon, bowling, buz pateni olan 9.700 m² kapalı alanlı Spor Kompleksi inşaatlarının 2012 yılında tamamlanması planlanmaktadır.

Üniversitemiz inşaatlarının yapımı için Merkezi Derslik ve İdari Binalar Projesine verilen ödenek, öğrenci sayısındaki artışa bağlı olarak ihtiyaç duyulan derslik ve idari binaların yapımında kullanılmaktadır. Bu proje kapsamında 2011 yılında devam eden ve biten inşaatlar aşağıda belirtilmiştir.

(TABLO57) TAMAMLANAN İNŞAATLAR			
İnşaatın Adı	İhale Bedeli (Kdv.Dahil)	İnşaatın Bitiş Tarihi	Kapalı Alanı (m ²)
Yapı İşleri Atölye Binaları	1.775.581,10	23.08.2011	4.200
Araban Meslek Yüksek Okulu	1.616.009,90	22.12.2011	3.600
Naci Topçuoğlu Meslek Yüksek Lab.Binası	988.288	30.12.2011	2.440
TOPLAM	4.379.879		9.600

Naci Topçuoğlu Meslek Yüksek Lab. Binası



Yapı İşleri Atölye Binaları



Araban Meslek Yüksek Okulu



(TABLO58) DEVAM EDEN İNŞAATLAR				
Devam Eden İnşaatın Adı	İhale Bedeli (Kdv.Dahil)	İnşaatın Bitiş Tarihi	Kapalı Alanı (m ²)	İnşaatın Fiziki Gerçekleşmesi (%)
Diş Hekimliği Fakültesi	11.823.714	03.04.2012	16.370	94
Kongre Kültür merkezi	15.640.900	30.10.2012	17.337	43
Tıp Fakültesi Morfoloji Binası	8.478.300	20.12.2012	14.400	32
Oğuzeli Meslek Yüksek Okulu	3.331.045	02.10.2012	5.230	20
Merkezi Yemekhane Binası	4.889.796	18.09.2012	4.450	27
TOPLAM	44.163.755		57.787	51

Diş Hekimliği Fakültesi



Kongre Kültür Merkezi



Tıp Fakültesi Morfoloji Binası



Merkezi Yemekhane



4.3.Devam Eden Diğer İnşaatlar

(TABLO59) DEVAM EDEN DİĞER İNŞAATLAR

Devam Eden İnşaatın Adı	İhale Bedeli (Kdv.Dahil)	İnşaatın Bitiş Tarihi	Kapalı Alanı (m ²)	İnşaatın Fiziki Gerçekleşmesi (%)
Spor Kompleksi	10.596.400	04.11.2012	9.700	94
Cenani Konağı	722.407,61	09.07.2012	240	65
TOPLAM	11.318.808		9.940	

Spor Kompleksi



Cenani Konağı Birinci Kısımın açılışı



Cenani Konağı İkinci Kısım



B. PERFORMANS BİLGİLERİ

1. FAALİYET VE PROJE BİLGİLERİ

1.1.Faaliyet Bilgileri

(TABLO60) ULUSAL VE ULUSLAR ARASI BİLİMSEL TOPLANTI SAYISI						
Faaliyet Türü	Fakülte	Enstitü	Y.Okul	Meslek Yüksek Okulu	İdari Birimler	Toplam
Sempozyum ve Kongre	177	1	1	1	7	187
Konferans	50	-	4	17	28	99
Panel	14	-	1	2	4	21
Eğitim Semineri	54	1	2	9	2	68
Seminer	16	-	-	11	-	27
Söyleşi	5	-	1	4	12	22
Tiyatro	-	-	-	1	4	5
Konser	1	-	15	7	9	32
Sergi	-	-	-	5	8	13
Turnuva	1	-	-	1	4	6
Teknik Gezi	23	-	-	10	20	53
Diğer	13	-	-	-	-	13
TOPLAM	354	2	24	68	98	546

(TABLO61) ULUSAL VE ULUSLAR ARASI BİLİMSEL TOPLANTILARA KATILAN SAYISI					
Faaliyet Türü	Fakülte	Enstitü	Y.Okul	Meslek Yüksek Okulu	Toplam
Sempozyum ve Kongre	369	1	9	14	393
Konferans	77	-	26	5	108
Panel	71	-	1	-	72
Eğitim Semineri	195	-	14	3	212
Seminer	43	3	4	-	50
Açık Oturum	8	-	-	-	8
Söyleşi	7	-	1	-	8
Konser	-	-	15	-	15
Sergi	14	-	-	-	14
Turnuva	-	-	3	1	4
Teknik Gezi	16	-	-	2	18
TOPLAM	800	4	73	25	902

(TABLO62) SPORCU BİLGİLERİ				
	Katılınan Spor Dalı Sayısı	Müsabakalara Katılan Kişi Sayısı	Kazanılan Madalya Sayısı	Milli Sporcu Sayısı
Öğrenci	24	235	5 Altın Madalya,14 Gümüş Madalya,11 Bronz madalya	-
TOPLAM	24	235	30	-

1.2. Yayınlarla İlgili Faaliyet Bilgileri

(Tablo 63) SCI+SSCI+AHCI İNDEKSLERİNE GİREN YAYINLAR							
YILI	SCI	SSCI	AHCI	Brüt Toplam	Net Toplam	Öğr.Üye Say	Oran
2008	279	11	0	290	282	292	0,97
2009	277	10	1	288	282	293	0,96
2010	294	6	0	300	298	298	1.00

1.3. Üniversiteler Arasında Yapılan İkili Anlaşmalar

Erasmus programı, yükseköğretim kurumlarının birbirleri ile işbirliği yapmalarını teşvik etmeye yönelik bir Avrupa Birliği programıdır. Erasmus programı, Yükseköğretim kurumlarının birbirleri ile ortak projeler üretip hayata geçirmeleri; kısa süreli öğrenci ve personel değişimi yapabilmeleri için karşılıksız mali destek sağlamaktadır.

Bunun yanısıra Erasmus programı, yükseköğretim sistemini iş dünyasının gereksinimlerine uygun olarak geliştirmek ve üniversite mezunlarının iş dünyasında istihdam edilebilirliğini artırmak amacıyla yükseköğretim kurumları ile çalışma çevreleri arasındaki ilişkilerin ve işbirliğinin arttırılmasını da teşvik etmektedir.

Gaziantep Üniversitesi, 2003 tarihinden itibaren Erasmus programından faydalanmaktadır; Avrupa Komisyonu'nun değerlendirmesi sonucunda, üniversitemiz 2013-2014 eğitim-öğretim yılına kadar Genişletilmiş Erasmus Üniversite Beyannamesi çerçevesinde Erasmus programından yararlanmaya devam edecektir.

Erasmus Üniversite Beyannamesi'ne sahip üniversitelerin Erasmus hareketliliğini yapabilmeleri için aralarında karşılıklı olarak imzalanmış anlaşmalar olması gerekmektedir. Öğrenci ve akademisyen değişimini içeren ve “Bilateral Agreements” adı verilen bu anlaşmalar üniversitelerin fakülte/bölgümleri bazında imzalanmakta ve anlaşmayı imzalayan iki birim arasında kaç öğrenci/akademisyen değişiminin öngörüldüğü anlaşmada açıkça belirtilmektedir.

(TABLO64) ERASMUS KAPSAMINDA YAPILAN İKİLİ ANLAŞMALAR

Ülke Adı	Üniversite	Fakülte/Bölüm	Geçerlilik Süresi
Romanya	University of Transilvania	Elektrik Elektronik Mühendisliği	2009/2013
	Univ. Stefan Cel Mare ve	Elektrik Elektronik Mühendisliği	2009/2013
	Üniversite Lucian Blaga Sibiu	Elektrik Elektronik Mühendisliği	2009/2013
	Univ.Dunarea De Jos Din Galati	Gıda Mühendisliği	2009/2013
	University of Aurel Vlacicu	Gıda Mühendisliği	2010/2013
	Üniversite Lucian Blaga Sibiu	Endüstri Mühendisliği	2009/2013
	University of Aurel Vlacicu	Makine Mühendisliği	2010/2013
	Üniversite Lucian Blaga Sibiu	İktisat Bölümü	2009/2013
	Universitatea ' Alexandru Ioan Cuza'asi	Arkeoloji Bölümü	2010/2013
	University Lucian Blaga Sibiu	Tıp	2009/2013
	University of Aurel Vlacicu	Beden Eğitimi ve Spor Yüksekokulu	2010/2013
	Universitatea ' Alexandru Ioan Cuza'asi	Tarih Bölümü	2010/2013
	Üniversite Lucian Blaga Sibiu	Biyoloji Bölümü	2009/2013
	Bükreş Üniversitesi	Biyoloji Bölümü	2010/2013
	Üniversite Lucian Blaga Sibiu	Fizik Mühendisliği	2009/2013
	Üniversite Lucian Blaga Sibiu	Tekstil Mühendisliği	2009/2013
Universitatea Lucian Blaga Din Sibiu	Diş Hekimliği Bölümü	2009/2013	
Danimarka	Copenhagen University College of Engineering	Elektrik Elektronik Mühendisliği	2010/2013
	Aalborg Üniversitesi	Endüstri Mühendisliği	2008/2013
	Aalborg Üniversitesi	Makine Mühendisliği	2008/2013
	University of Copenhagen(Niels Bohr Institute)	Fizik Mühendisliği	2009/2013
İtalya	Univ. Degli Studi Dell Aquila	Elektrik Elektronik Mühendisliği	2008/2013
	Universita Di Bologna	Elektrik Elektronik Mühendisliği	2011/2013
	Univ. Teramo ve	Gıda Mühendisliği	2007/2013
	Universita Di Bologna	Gıda Mühendisliği	2010/2013
	Univ. Degli Studi Dell Aquila	İnşaat Mühendisliği	2008/2013
	Universita Di Bologna	İnşaat Mühendisliği	2011/2013
	Univ. Degli Studi Dell Aquila	Makine Mühendisliği	2008/2013
	Universita Di Bologna	Makine Mühendisliği	2011/2013
	Univ. Degli Studi Dell Aquila	İktisat Bölümü	2008/2013
	University of Teramo	İktisat Bölümü	2007/2013
	Universita Di Bologna	İktisat Bölümü	2010/2013
	Üniversite Degli Studi Di Bari	İktisat Bölümü	2008/2013
	Univ. Degli Studi di Teramo	Sosyoloji Bölümü	2007/2013
	Univ. Degli Studi di Napoli	Sosyoloji Bölümü	2007/2013
	Universita Degli Studi Di Bari	Sosyoloji Bölümü	2008/2013
	Universita Di Bologna	Matematik Bölümü	2010/2013
	Universita Di Bologna	Arkeoloji Bölümü	2008/2013
	Universita Degli Studi Di Palermo	Tıp	2009/2013
	Universita Degli Studi Di Bari Aldo Moro	Tıp	2011/2013
	Universita Degli Studi Di L'Aquila	Tıp	2008/2013

	Univ. Degli Studi Dell Aquila	Hemşirelik	2008/2013
	University of Teramo	Beden Eğitimi ve Spor Yüksekokulu	2007/2013
	University of Teramo	Turizm ve Otelcilik	2007/2013
	Università Di Bologna	İngiliz Dili Edebiyatı	2010/2013
	Università Di Bologna	Tarih Bölümü	2011/2013
Polonya	University of Opole	Elektrik Elektronik Mühendisliği	2008/2013
	Bialystok University of Technology	Elektrik Elektronik Mühendisliği	2012/2013
	Yaşam Bilimleri Varşova Üniversitesi	Gıda Mühendisliği	2009/2013
	University of Opole	İnşaat Mühendisliği	2009/2013
	Politechnica Slaska	İnşaat Mühendisliği	2009/2013
	University of Cracow	İnşaat Mühendisliği	2011/2013
	Yaşam Bilimleri Varşova Üniversitesi	İnşaat Mühendisliği	2010/2013
	University of Opole	Endüstri Mühendisliği	2009/2013
	Warsaw University of Technology	Endüstri Mühendisliği	2009/2013
	University of Opole	Makine Mühendisliği	2010/2013
	Üniversite Lodz	İktisat Bölümü	2007/2013
	Lublin University of Technology	Matematik Bölümü	2011/2013
	University of Opole	Beden Eğitimi ve Spor Yüksekokulu	2009/2013
	University of Rzeszow	Beden Eğitimi ve Spor Yüksekokulu	2009/2013
	University of Opole	Turizm ve Otelcilik	2008/2013
	Nicolaus Copernicus Üniversite	Turizm ve Otelcilik	2010/2013
	University of Opole	İşletme Bölümü	2009/2013
	Uniwersytet Technologiczno Przyrodniczy	Biyoloji Bölümü	2010/2013
	Uniwersytet Jagiellonski	Biyoloji Bölümü	2010/2013
	Teknoloji Gdansk Üniversitesi	Fizik Mühendisliği	2010/2014
	Üniversitesi Bielsko Biala	Tekstil Mühendisliği	2006/2014
Uniwersytet Jagiellonski	Uluslararası Ticaret ve Lojistik Bölümü	2010/2013	
University of Opole	Uluslararası Ticaret ve Lojistik Bölümü	2010/2013	
Almanya	Duisburg- Essen Üniversitesi	Elektrik Elektronik Mühendisliği	2007/2014
	Univ. Teknoloji ile Cottbus	İnşaat Mühendisliği	2010/2013
	Duisburg- Essen Üniversitesi	Makine Mühendisliği	2007/2014
	University Halle- Wittenberg ve	Tıp	2009/2013
	Duisburg- Essen Üniversitesi	İngiliz Dili Edebiyatı	2007/2014
	University of Osnabrueck	Biyoloji Bölümü	2009/2013
	Universität Trier	Biyoloji Bölümü	2009/2013
	Rheinisch - Westfälische Technische Hochschule Aachen	Tekstil Mühendisliği	2010/2014
Portekiz	Üniversite Algarve mi	Gıda Mühendisliği	2009/2013
	Universidade Catolica	Gıda Mühendisliği	2009/2013
	Univ. Tecnica de Lizbon	Endüstri Mühendisliği	2007/2013
	Instituto Politecnico de Bragança	Biyoloji Bölümü	2011/2013
Litvanya	Kauno Univ. Tech	Gıda Mühendisliği	2008/2013
	Mykolas Romeris University	İktisat Bölümü	2010/2013
	Klaipeda Üniversitesi	Türk Musikisi ve Devlet Konservatuvarı	2007/2013

Hollanda	University of Wageningen	Gıda Mühendisliği	2009/2013
	Radboud Universiteit Nijmegen	Tıp	2011/2013
Finlandiya	Helsinki Üniversitesi	Gıda Mühendisliği	2008/2013
Çek Cumhuriyeti	Univ. West Bohemia	Endüstri Mühendisliği	2009/2013
	University of West Bohemia	Makine Mühendisliği	2010/2013
	Charles Üniversitesi	Biyoloji Bölümü	2009/2013
	Technical University of Liberec	Tekstil Mühendisliği	2010/2012
İngiltere	University of Bath	Endüstri Mühendisliği	2011/2013
	University of Strathclyde	Tıp	2009/2013
İsveç	Linnaeus Üniversitesi	Makine Mühendisliği	2010/2013
	Uppsala Üniversitesi	Türk Dili ve Edebiyatı	2007/2013
Slovenya	Univerza V.L. Ljubljani	Sosyoloji Bölümü	2007/2013
İspanya	Universidad De Sevilla	Sosyoloji Bölümü	2010/2013
	Universidad De Cordoba	Sosyoloji Bölümü	2009/2013
	Universidad De Salamanca	Sosyoloji Bölümü	2007/2013
	Universidad De Cordoba	İngiliz Dili Edebiyatı	2011/2013
Belçika	Katholieke Universiteit Leuven(Bioistatistik)	Tıp	2011/2012
	Arteveldehogeschool	Yabancı Diller Yüksekokulu	
Bulgaristan	Natsionalna Sportna Acedemia	Beden Eğitimi ve Spor Yüksekokulu	2008/2013
Macaristan	Pazmany Peter Katolik Üniversitesi	İngiliz Dili Edebiyatı	2010/2013
	Üniversite Debrecen ile BİR	Fizik Mühendisliği	2010/2013
	Szolnoki Föiskola	Uluslararası Ticaret ve Lojistik Bölümü	2010/2013
Fransa	Universite De Rouen	Biyoloji Bölümü	2009/2013
Yunanistan	Atina Üniversitesi	Fizik Mühendisliği	2010/2013
Estonya	Tallinn Üniversitesi	Türkçe Eğitim Bölümü	2009/2013
Slovakya	Ekonomi Üniversitesi Bratislava	Uluslararası Ticaret ve Lojistik Bölümü	2010/2013

(TABLO65) ERASMUS KAPSAMINDA DİĞER ÜLKELERDEN GELEN ÖĞRENCİ SAYISI

Ülke	Eğitim ve Öğretim Dönemi		
	2008 - 2009	2009 - 2010	2010 - 2011
Polonya	2	2	13
İspanya	2	1	-
Çek Cumhuriyeti	1	1	-
İtalya	-	2	1
Romanya	-	1	-
Macaristan	-	1	2
Almanya	-	1	3
Litvanya	-	-	2
TOPLAM	5	9	21

(TABLO66) ERASMUS KAPSAMINDA DİĞER ÜLKELERE GİDEN ÖĞRENCİ SAYISI

Ülke	Eğitim ve Öğretim Dönemi		
	2008 - 2009	2009 - 2010	2010 - 2011
Almanya	4	7	5
Polonya	12	25	37
Danimarka	8	11	11
Portekiz	3	4	1
Litvanya	1	-	1
Çek Cumhuriyeti	6	8	9
Bulgaristan	1	1	-
Yunanistan	4	1	-
İsveç	1	1	5
İtalya	8	12	17
İspanya	2	-	-
Romanya	1	4	5
Finlandiya	1	1	-
Macaristan	-	3	-
Slovenya	1	-	-
Fransa	1	-	-
Hollanda	1	-	-
Belçika	-	2	-
Bulgaristan	1	1	-
TOPLAM	56	81	91

(TABLO67) ERASMUS DIŞI İKİLİ ANLAŞMALARIMIZ

Ülke	Üniversite	İşbirliği Alanları
Rusya	Kuzey Kafkas Teknik Üniversitesi	<ul style="list-style-type: none"> - Akademik personel değişimi - Lisans ve Lisansüstü düzeyde öğrenci değişimi - Teknik Uzman değişimi - Ortak araştırma aktiviteleri, konferanslar -Seminerlere katılım ve akademik toplantılar - İki üniversite arasında akademik bilgi ve yayınların, ders kitaplarının ve periyodik yayınların mübadelesi
Kanada	Ryerson Üniversitesi	<ul style="list-style-type: none"> - Akademik personel değişimi - Teknik Uzman değişimi - Ortak araştırma aktiviteleri, konferanslar - Seminerlere katılım ve akademik toplantılar

		<ul style="list-style-type: none"> - İki üniversite arasında akademik bilgi ve yayınların, ders kitaplarının ve periyodik yayınların mübadelesi - Mühendislik Fakültesi Araştırma Laboratuarlarında Staj
Suriye	Halep Üniversitesi	<ul style="list-style-type: none"> -Akademik personel değişimi - Lisans ve Yüksek Lisans Değişimi - Teknik Uzman değişimi - Kültürel, sosyal, eğitim ve bilim alanındaki etkinlikler - Sağlık alanındaki etkinlikler A) Asistan B) Öğretim Üyesi C) Personel ve Hemşire değişimi -Türk Dili ve Arap Dili Öğretimi Etkinlikleri - Ortak araştırma aktiviteleri, konferanslar - Seminerlere katılım ve akademik toplantılar - İki üniversite arasında akademik bilgi ve yayınların, ders kitaplarının ve periyodik yayınların mübadelesi
ABD	Murray State Üniversitesi	<ul style="list-style-type: none"> -Akademik personel değişimi - Öğrenci değişimi - Ortak araştırma aktiviteleri, konferanslar, Öğretim kaynaklarının değişimi ile eğitim araştırma projeleri -Seminerlere katılım ve akademik toplantılar - İki üniversite arasında akademik bilgi ve yayınların, ders kitaplarının ve periyodik yayınların mübadelesi
ABD	Arizona Üniversitesi	<ul style="list-style-type: none"> -Akademik personel değişimi - Lisans ve Lisansüstü düzeyde öğrenci değişimi - Teknik Uzman değişimi - Ortak araştırma aktiviteleri, konferanslar - Seminerlere katılım ve akademik toplantılar - İki üniversite arasında akademik bilgi ve yayınların, ders kitaplarının ve periyodik yayınların mübadelesi
ABD	Kaliforniya Üniversitesi Davis Kampüsü	<ul style="list-style-type: none"> -Akademik Personel değişimi - Lisans ve Lisansüstü düzeyde öğrenci değişimi - Teknik Uzman değişimi - Ortak araştırma aktiviteleri, konferanslar - Seminerlere katılım ve akademik toplantılar - İki üniversite arasında akademik bilgi ve yayınların ders kitaplarının ve periyodik yayınların mübadelesi

1.4. Proje Bilgileri

Üniversitemizin Bilimsel Araştırma Projeleri Yönetimi Birimi ve diğer çeşitli kaynaklardan desteklenen projeleri aşağıda tablolaştırılmıştır.

(TABLO68) PROJE SAYILARI				
Projeler	Önceki Yılda Devreden Proje	Yıl İçinde Eklenen Proje	Toplam Proje	Yıl İçinde Tamamlanan
TÜBİTAK	7	6	13	4
B.A.P.	127	74	201	56
SANTEZ	2	1	3	-
KALKINMA BAKANLIĞINCA DESTEKLENEN	2	-	2	-
A.B.H.	6	1	7	-
KALIKINMA AJANSI	1	7	8	-
GENEL TOPLAM	145	89	234	60

(TABLO69) BAP TARAFINDAN DESTEKLENEN PROJE SAYILARI VE DESTEK RAKAMLARI		
Bölümü	Proje Adedi	Destek Rakamları (TL)
Tıp Fakültesi	39	1.356.640
Mühendislik Fakültesi	14	838.986
Fen Edebiyat Fakültesi	10	206.065
Diş Hekimliği Fakültesi	4	1.625.560
Gaziantep Meslek Yüksek Okulu	1	36.250
Nurdağı Meslek Yüksekokulu	1	30.000
Gaziantep Turizm ve Otelcilik Meslek Yüksekokulu	1	8.820
Eğitim Fakültesi	1	7.000
İktisadi ve İdari Bilimler Fakültesi	2	52.500
Güzel Sanatlar Fakültesi	1	74.926
TOPLAM	74	4.236.748

(TABLO70) 2011 YILI İÇERİSİNDE KABUL EDİLEN PROJELERİN BÖLÜMLERE VE TÜRLERİNE GÖRE DAĞILIMI								
Bölümü	Kapsamlı A.P.	Altyapı Pr.	Katılımlı A.P.	Yük. Lis. Tezi A.P.	Doktora Tezi	Destek Pr.	Güdümlü	Toplam
Tıp Fakültesi	13	-	-	12	12	1	1	39
Mühendislik Fakültesi	5	-	1	1	4	1	2	14
Fen Edebiyat Fakültesi	5	-	-	4	1	-	-	10
Diş Hekimliği Fakültesi	-	1	2	-	-	-	1	4
İ.İ.B.F	1	-	-	-	-	-	-	1
Gaziantep MYO	1	-	-	-	-	-	-	1
Naci Topçuoğlu MYO	1	-	-	-	-	-	-	1
Eğitim Fakültesi	1	-	-	-	-	-	-	1
Gaziantep Turizm MYO	-	-	-	-	-	1	-	1
Nurdağı MYO	1	-	-	-	-	-	-	1
Güzel Sanatlar Fak.	-	-	-	-	-	-	1	1
TOPLAM	28	1	3	17	17	3	5	74

1.5 Diğer Hususlar

TOPLUMSAL DUYARLILIK PROJELERİ

Üniversitemiz Senatosu'nun 29.09.2009 tarih ve 18 no'lu toplantısında alınan karara göre Gaziantep Üniversitesine kayıtlı bütün birinci sınıf öğrencileri bir Toplumsal Duyarlılık Projesinde (TDP) görev almak durumundadır. Toplumsal Duyarlılık Projeleri birinci sınıf öğrencileri için zorunlu bir derstir.

Toplumsal Duyarlılık Projelerinin Amaçları;

- Üniversite ile toplum arasında bağları güçlendirmek,
- Toplumsal konulara duyarlı ve toplumsal sorumluluk bilincine sahip öğrenciler yetiştirmek,
- Toplumun güncel sorunlarını belirleme ve çözüm üretmeye yönelik projelerin hazırlanması
- Sosyal sorumluluk çerçevesinde çeşitli projelerde gönüllü olarak yer almanın teşvik edilmesi,
- Topluma hizmet çalışmalarının fakülte ve yüksekokullarda uygulanmasına yönelik temel bilgi ve becerilerin kazandırılması olarak sayılabilir.

Toplumsal Duyarlılık Projeleri kapsamında 2009-2010 eğitim-öğretim yılında toplam 256 Proje Grubu ve 6000 öğrenci, 2010-2011 yılı eğitim-öğretim yılında 294 Proje Grubu 6.853 öğrenci, 2011-2012 yılı eğitim öğretim yılında ise 330 Proje grubu ve 7.055 öğrenci bulunmaktadır.

2011-2012 projelerinden ikisi SODES tarafından desteklenmektedir. Bunlar; “ O Köy Bizim Köyümüzdür” projesi ve İl Milli Eğitim Müdürlüğü ile yürütülen “Hafta Sonu Okulu “ projesidir. Şehitkâmil Belediyesi ile “Kent Gönüllüleri Projesi”-Büyükşehir Belediyesi ile “Projeler”-İl Emniyet Müdürlüğü ile “Projeler”-Şehitkâmil Kaymakamlığı ile “SADMER Projesi” ve Hastane Başhekimliği ile “Hastane Gönüllüleri Projesi” hala yürütülen projeler arasında yer almaktadır.

2010-2011 Yılıın Toplumsal Duyarlılık Projeleri sırasıyla;

- Farkındalık
- Kültür sanat
- Sosyal Hizmet
- Geri Dönüşüm
- Çevre ve Doğa
- Eğitim Destek
- Sağlık
- Köy Destek kategorilerinde olup, bu kategorilerde toplumsal duyarlılık ödülleri almışlardır.

1) Farkındalık Projeleri: Farkındalık projeleri toplumumuzda sıkça görülen kötü alışkanlıklar, sağlığa, çevreye zarar veren uygulamalar, insan hayatını ve toplumsal barışı kötü etkileyen her türlü konuya dair bir farkındalık ve bilinç oluşturmak yoluyla bu problemlerin çözümüne katkı sağlamayı amaçlayan projelerdir. Geçtiğimiz yıl toplumsal duyarlılık projeleri merkezi olarak toplam 45 farkındalık projesi hayata geçirilmiş olup; bu projeler arasından seçilen 2 proje ödül almıştır.

2) Kültür Sanat Projeleri: Gaziantep Üniversitesinde gerçekleştirilen sayısız kültür-sanat etkinliğinin yanı sıra Toplumsal Duyarlılık kapsamında toplam 28 kültür-sanat projesi yürütülmüş ve bu projeler arasından 3 proje ödül almıştır.

3) Sosyal Hizmetler Projeleri: Sahipsiz ve kendine bakamayan bütün insanlarımız devlet korumasına ihtiyaç duymaktadır. Devletimiz bu konuda üzerine düşeni yerine getirerek bakılmaya ve korunmaya muhtaç insanlarımız için huzurevleri, çocuk yuvaları, iyileştirme merkezleri, kadın sığınma evleri gibi çeşitli sosyal hizmet tesisleri kurmuştur. Gaziantep Üniversitesi Toplumsal Duyarlılık Projeleri bu sorumluluk bilinci ile sosyal hizmet alanında da projeler hayata geçirmiştir. Bu kategoride 18 adet proje yürütülmüştür ve bu projeler arasından 2 tanesi ödül almıştır.

4) Geri Dönüşüm Projeleri: Doğal kaynakların israfının önlenmesi; sadece çevre ve doğayı korumak açısından değil ülke ekonomisine artı değer sağlamak açısından da önemlidir. Geçtiğimiz yıl kâğıt, lastik, pil, akü, cam, metal, tekstil, atık yağ gibi maddelerin geri dönüşümünün yapılması için 12 adet proje hayata geçirilmiştir. Bu projeler arasından 3 tanesi ödül almıştır.

5) Çevre Ve Doğa Projeleri: Toplamda bu kategoride 19 adet doğa ve çevre projesi bulunmaktadır. Bu projelerden 2 tanesi ödül almıştır.

6) Eğitim Projeleri: Fırsat eşitliği bir insani ve anayasal hak olup geleceğe hazırlanan gençlerimize eşit eğitim koşulları sunmayı hedeflemiştir, ancak devletimizin imkânları maalesef bazen bunu sağlamaya yeterli olmamaktadır. İşte bu noktada mevcut eğitim kurumlarına destek vermek üzere gönüllü yapılanmalara ihtiyaç vardır. Bu nedenle eğitime destek konusu Gaziantep Üniversitesi Toplumsal Duyarlılık Projelerinin öncelikleri arasında yer almıştır. Üniversitenin akademik bilgi birikimini üniversite gençliğinin enerjisi ile bir araya getiren eğitim destek projeleri kapsamında geçtiğimiz yıl 65 öğretim üyemiz ve 2000'in üzerinde üniversiteli genç ile birlikte toplam 72 proje hayata geçirilmiştir. Bu kategoride 55 adet proje yürütülmüştür ve bu projelerden 3'ü ödül almıştır.

7) Sağlık Projeleri: Geçtiğimiz yıl Toplum Duyarlılık Projeleri kapsamında toplam 28 sağlık destek projesi gerçekleştirilmiştir. Bu projeler arasından 3 tanesi ödül almıştır

8) Köydestek Projeleri: Devlet imkânlarının hayırsever halkımızın bağış ve katkılarıyla birleştirilerek köylerimize ulaştırıldığı Köy Destek Projeleri Gaziantep Üniversitesi Toplumsal Duyarlılık çalışmalarının arasında yer alan projelerdir. Bu kategoride 18 adet proje yürütülmüştür ve bu kapsamda 3 proje ödül almıştır. 2011 Yılında “O Köy Bizim Köyümüzdür Projesi “ yine Köydestek Projeleri arasında yer almıştır. 2012 yılında ise bu proje SODES Projesi olarak kabul edilip hala yürütülmektedir.

2011 Gerçekleştirilen Faaliyet Ve Etkinliklerin Bir Kısımı Şu Şekilde Sıralanmaktadır:

- T.C. Başbakanlık Devlet Planlama Teşkilatı Gaziantep Üniversitesi Toplumsal Duyarlılık Projeleri Merkezi, SODES projeleri kapsamında kabul edilen, Doç. Dr. Özkan YILDIZ 01 Kasım 2010-01 Kasım 2011 tarihleri arasında “Birlikte Güzel Yarınlar” isimli, projeyi yürütmektedir.



- 14 Ocak 2011 tarihinde Toplumsal Duyarlılık Projeleri Ödül Töreni Gaziantep Üniversitesi Atatürk Kültür Merkezinde gerçekleştirildi.
- 02 Nisan 2011 tarihinde Gaziantep Üniversitesi Toplumsal Duyarlılık Projeleri Merkezi ve Gaziantep İl Milli Eğitim Müdürlüğü iş birliğinde yürütülen Hafta Sonu Okulu Projesinin iş birliği protokolü imzalandı ve açılış programı İsmet İnönü İlköğretim Okulunda gerçekleştirildi.
- 06 Nisan 2011 tarihinde Gaziantep Üniversitesi Toplumsal Duyarlılık Projeleri Merkezi ve Gaziantep Şehitkâmil Belediyesi ve Şehitkâmil Kaymakamlığı işbirliğinde yürütülen projeler için imza töreni ve tanıtım kokteyli düzenlendi.
- 12 Nisan 2011 tarihinde Şahinbey Kaymakamlığı ve Şahinbey Belediyesi ile Toplumsal Duyarlılık Projeleri İşbirliği Sözleşmesi imzalandı.
- Gaziantep Üniversitesi Toplumsal Duyarlılık Projeleri kapsamında Avrupa Birliği Eğitim ve Gençlik Programları Merkezi Başkanlığınca kabul edilen “Müzikle

Gençleşiyoruz Projesi” etkinlikleri çerçevesinde, 14 Nisan 2011 tarihinde Üniversitemiz Fen – Edebiyat Fakültesi Ömer Asım Aksoy Konferans Salonunda Altı nokta körler Derneği Gaziantep şubesi üyeleri için görme engelli gençlerle müzik dinletisi gerçekleştirildi.

- 12 Mayıs 2011 tarihinde Gaziantep Üniversitesi Toplumsal Duyarlılık Projeleri Merkezi ve Şehitkâmil Belediyesi iş birliğinde yürütülen Kent Gönüllüleri Projesinin sertifika ve başarı ödülleri töreni Şehitkâmil Belediyesi Konferans Salonunda gerçekleştirildi.

ÜNİVERSİTE – SANAYİ İLİŞKİLERİ

Gaziantep Üniversitesi Kosgeb Tekmer Müdürlüğü

Gaziantep Üniversitesi Tekmer, 3624 sayılı Kosgeb Kuruluş Kanunu’nda yer alan hükümler çerçevesinde, 25.12.2004 tarihinde Kosgeb Başkanlığı, Gaziantep Üniversitesi, Gaziantep Ticaret Odası ve Gaziantep Sanayi Odası arasında hazırlanan bir protokol ile Gaziantep Üniversitesi yerleşkesinde kurulmuştur.

Gaziantep Üniversitesi Tekmer’de Gaziantep Üniversitesinin sahip olduğu bilim ve altyapı potansiyeli, Kobi ve girişimcilerin hizmetine sunulmaktadır.

Gaziantep Üniversitesi Tekmer;

- Yeni ürün ve üretim teknolojileri geliştirilmesi,
- Araştırma-Geliştirme (AR-GE) bilincinin oluşturulması
- Kalitenin geliştirilmesi ve verimliliğin artırılması yönündeki çalışmalara yardımcı olmayı amaçlamaktadır.

Gaziantep Üniversitesi Tekmer, aynı zamanda işletmelerin talep etmeleri durumunda, yurtiçinden ve yurtdışından proje ortaklarının bulunmasına da katkı sağlamaktadır.

Gaziantep Üniversitesi Tekmer, amaç ve hedeflerine uygun olarak Kobi ve girişimcilerin Ar-Ge projelerine Kosgeb Teknoloji Araştırma ve Yenilik Destekleri kapsamında, Gaziantep Üniversitesi öğretim üyelerinden danışmanlık, işlik (atölye, ofis) tahsisi, malzeme, teçhizat vb. destekler sağlanmaktadır.

Gaziantep Üniversitesi Tekmer, Kosgeb tarafından görevlendirilen Makine, Tekstil ve Gıda Mühendislerinden oluşan uzman kadrosu ile Ar-Ge projelerini yürütmektedir. Uzmanlar konuları ile ilgili projelerde görev alarak, projenin başarılı bir şekilde sonuçlanabilmesi için gereken desteği sağlamaktadırlar.

Gaziantep Teknopark

2008 yılı Ekim ayında yapımı tamamlanarak faaliyete geçen ve 4691 sayılı Teknoloji Geliştirme Bölgeleri Kanunu'na göre faaliyet göstermektedir.

Gaziantep Teknopark" olarak marka tescili yapılan Gaziantep Teknoloji Geliştirme Bölgesi, özellikle İngilizce eğitim yapan Mühendislik Fakültesi ve bölgenin en önemli fakültelerinden biri olan Tıp Fakültesi ve Araştırma ve Uygulama Hastanesi ile bilimsel ve teknoloji potansiyeli çok yüksek olan Gaziantep Üniversitesi'nin bu alanlardaki başarılı çalışmalarının ticarileşmesini uygun ortam sağlayarak ve bölgede yer alan teknoloji firmalarına akademik bilgi konusunda ışık tutmaktadır.

Gaziantep Teknopark'ın Fiziksel Özellikleri:

Gaziantep Teknopark, Gaziantep Üniversitesi kampus alanı içinde, 163 dönüm arazide kurulmuştur. 3000 m² lik A Blok ve 1250 m²'lik B Blok ta şu an için faaliyet göstermektedir. 2.250 m²'lik C blok, 2010 yılı içinde faaliyete geçmiştir. Yazılım, bilişim, tasarım, danışmanlık, biyoteknoloji, gıda, makine, tekstil gibi alanlarda faaliyet göstermekte olan firmaları Ar-Ge çalışmalarını Gaziantep Teknopark'ta yaparak şehrimizin ekonomisine katkıda bulunmaktadır.

Yönetici Şirketin Yapılanması ve Şirket Ortakları:

Bölgenin yönetim işlerini yürütmek üzere, Gaziantep Üniversitesi Teknoloji Geliştirme Bölgesi Kurucu ve İşletici A.Ş. (Gaziantep Teknopark), bölge kuruluş kararının Resmi Gazetede yayınlanmasını takiben 12 Ocak 2007 tarihinde Türkiye Ticaret Sicili Gazetesinde yayınlanarak faaliyete başlamıştır.

Ocak 2010 itibariyle şirket ortakları aşağıdaki şekildedir:

- Gaziantep Üniversitesi
- GÜVAK (Gaziantep Üniversitesi Vakfı)
- Gaziantep Ticaret Odası
- Gaziantep Sanayi Odası
- Gaziantep Büyükşehir Belediyesi

Faaliyet Alanları:

- Bilişim,
- İmalat Sanayi,
- Elektrik-Elektronik,
- Mekatronik,
- Tekstil,

- Telekomünikasyon,
- Medikal teknolojiler,
- Çevre teknolojileri,
- Petrokimya,
- Gıda,
- Biyoteknoloji
- Nanoteknoloji
- Elektromekanik
- Savunma Sanayi
- Uzay ve Havacılık Teknolojileri
- Medikal
- Biyomedikal
- Farmakoloji
- İleri Malzeme Teknolojileri
- Çevre Teknolojileri
- Gıda Teknolojileri
- Kimya Teknolojileri

Sunduğu Hizmetler:

- Gaziantep Üniversitesi akademisyenleri ve öğrencileri arasında iletişimin kolaylaştırılması ve iş birliklerinin teşvik edilmesi amacıyla oluşturulan web tabanlı bir “İletişim Ve Sinerji Platformu”
- Gaziantep Teknopark bünyesine dahil edilen şirketler aracılığıyla verilen mali müşavirlik, finans, muhasebe, marka ve patent iş hukuku, insan kaynakları gibi alanlarda danışmanlık ve destek hizmetleri vermek.
- Ulusal ve uluslararası fonlara hibe kaynaklara erişim konusunda danışmanlık
- Her türlü proje, hibe, fon hizmetlerine erişim ve başvuru işlemlerinde, Üniversite'nin ve Teknopark'ın tecrübesinden ve bilgisinden yararlanabilme ve gerektiğinde uzman desteğinin sağlanmasını koordine etme
- Nitelikli ofis, depo arsa imkânları ve kesintisiz alt yapı hizmetleri
- Gaziantep Üniversitesi laboratuvarlarında araştırma geliştirme faaliyetlerini sürdürebilme imkânı
- Nitelikli altyapı hizmetleri
- Temizlik hizmetleri

- 24 saat kameralı güvenlik ve itfaiye hizmetleri
- Bakım, onarım, yeşil alan düzenlenmesi
- Spor salonu

Gaziantep Teknopark'ta devam eden AB Projeleri:

AB 7. Çerçeve Hibe Programı CIP Projesi kapsamında Güneydoğu Anadolu'da 17 ilde, 164.000 Kobi'ye hizmet vermekte olan Gapsun Konsorsiyumu'nun 5 ortağından biri olan Gaziantep Teknopark, Kobi'leri Ar-Ge, inovasyon (yenileşme) konularında bilgilendirmekte, teşvik etmekte, bilgi ve teknoloji transferi başta olmak üzere her türlü teknik işbirlikleri oluşturma amacıyla eşleştirme çalışmalarına altyapı hazırlamaktadır. Bu kapsamda seminerler, eğitimler ve çalıştaylar düzenlenmekte, firmaların veri tabanına kayıtlı 54 ülkedeki diğer firmalarla ticari işbirliği, teknoloji transferi yapmalarına yardımcı olunmaktadır.

Gaziantep Teknopark'ın altyapısını güçlendirerek yatırımcılarını Ar-Ge, inovasyon konularında geliştirerek bölgesel rekabet edebilirliğin artırılmasına katkıda bulunacak olan, toplam €7.000.000 bütçeye sahip IPA projesinin dört ihalesinden ikisi Merkezi Finans ve İhale Birimi tarafından yapılmış olup, çalışmalar hızla devam etmektedir. Proje kapsamında Gaziantep Teknopark'ta yapılacak olan mekatronik ve nanoteknoloji laboratuvarları Gaziantep sanayisine önemli katkılar sağlayacaktır.

Alınan Destekler

Bilim Sanayi ve Teknoloji Bakanlığı'na bağlı olarak faaliyetlerini sürdürmekte olan teknoparkımız 2010 ve 2011 yıllarında çevre düzenlemesi ve VRF klima yapım işleri için Bakanlığımızdan hak ediş karşılığı ödenek almış olup, söz konusu ödeneklerin tamamı bahsi geçen işler için kullanılmıştır.

2. PERFORMANS SONUÇLARININ DEĞERLENDİRİLMESİ

2009-2013 Stratejik Planında bulunan amaç ve hedeflerden 2011 yılında aşağıda belirtilen amaç ve hedeflere öncelik verilmiş olup bu amaç ve hedefler yıl içinde üçer aylık dönemler halinde ayrıca yılsonu itibariyle yıllık olarak değerlendirilmiş ve değerlendirme sonuçları e-bütçe programına girilmiştir.

Stratejik Amaç 1	Eğitim ve Öğretimin Kalitesini İyileştirmek ve Geliştirmek			
Stratejik Hedef 1	Akademik ve idari personelin alanları ile ilgili seminer ve konferanslara katılımı sağlanacaktır.			
Performans Hedefi	Akademik ve idari birimlerdeki iş analizleri ve ölçümleri yapılarak bu ölçümlere göre görev tanımları oluşturulma çalışmalarına devam edilecektir.			
Performans Göstergesi	Hedef (2011 yılı)	Yıl Sonu Gerçekleşme	Hedefin Gerçekleşme Oranı (%)	Hedefin Sapma Oranı (%)
İş Analizleri ve görev tanımları yapılan birim sayısı	40	4	10	-90
Performans Sonuçlarının Analizi	Üniversitemizde İç Kontrol Standartları kapsamında 2011 yılında 40 harcama biriminde iş analizi ve görev tanımı yapılacağı hedeflenmiş yılsonu itibariyle Öğrenci İşleri Daire Başkanlığı, Bilimsel Araştırma Projeleri Birimi ve Şahinbey Araştırma ve Uygulama Hastanesi iş analizi ve görev tanımları taslak olarak hazırlanmıştır. 2011 yılında hedeflenen 40 birime Şahinbey Araştırma ve Uygulama Hastanesi yıl içinde dahil edildiği için bu birime ağırlık verilmiş birimdeki iş süreçleri ve görev tanımları taslak aşamasına getirilmiştir. Ayrıca kurumda iç kontrol standartlarının tam ve doğru olarak uygulanabilmesi için Strateji Geliştirme Daire Başkanlığında iç kontrol çalışmaları yapılmış bu kapsamda başkanlığın iş analizleri ve görev tanımları tamamlanmıştır. Strateji Geliştirme Daire Başkanlığında iç kontrol ile ilgili yapılan çalışmaların 2012 yılında kurumun diğer birimlerinde yapılması planlanmaktadır. Performans programında kurumun 40 biriminde danışmanlık hizmeti alınarak iç kontrol standartları uygulanacağı düşüncesiyle bu hedef için 100.000 maliyet konulmuş yıl sonunda bu ödenekten kurum geneli bir danışmanlık hizmeti satın alınmadığı için sadece 27.000 TL. harcama yapılmıştır.			

Stratejik Amaç 1	Eğitim ve Öğretimin Kalitesini İyileştirmek ve Geliştirmek			
Stratejik Hedef 2	Akademik ve idari personelin alanları ile ilgili seminer ve konferanslara katılımı sağlanacaktır.			
Performans Hedefi	İdari Personelin görevleri itibariyle eğitim ihtiyaçları tespit edilecek, söz konusu personelin eğitim ihtiyaçlarının karşılanması sağlanacaktır.			
Performans Göstergesi	Hedef (2011 yılı)	Yıl Sonu Gerçekleşme	Hedefin Gerçekleşme Oranı (%)	Hedefin Sapma Oranı (%)
Düzenlenen eğitim sayısı	5	4	80	-20
Düzenlenen eğitimlere katılan kişi sayısı	400	1.058	265	+165
Performans Sonuçlarının Analizi	İdari personelin görevleri itibariyle eğitim ihtiyaçlarının tespiti amacıyla Eğitim Koordinatörlüğü birimi ve Personel Dairesi Başkanlığı tarafından harcama birimlerden eğitim ihtiyaçları talep edilmiş ve gelen talepler doğrultusunda 4 adet eğitim düzenlenmiş söz konusu eğitimlere ise 1.158 kişi katılmıştır. Bütçeye bu hedef için 20.000 TL. maliyet konulmuş ancak eğitimler Üniversitemiz Akademik ve İdari personeli tarafından verildiği için bu hedef için 3.270,98 TL. harcama yapılmıştır.			

Stratejik Amaç 1	Eğitim Ve Öğretimin Kalitesini İyileştirmek Ve Geliştirmek			
Stratejik Hedef 11	Eğitimde uluslararası işbirliğinin artırılması			
Performans Hedefi	Yurt dışındaki üniversiteler ile ortak yürütülen eğitim programlarının sayısı arttırılacaktır			
Performans Göstergesi	Hedef (2011 yılı)	Yıl Sonu Gerçekleşme	Hedefin Gerçekleşme Oranı (%)	Hedefin Sapma Oranı (%)
Erasmus Programı Kapsamında İşbirliği Yapılan Üniversite Sayısı	60	68	113	+13
Erasmus Programı Kapsamı Dışında İşbirliği Yapılan Üniversite Sayısı	8	6	75	-25
Yurt Dışındaki Öğrenci Değişim Programlarından Yararlanan Öğrenci Sayısı	85	110	129	+29
Performans Sonuçlarının Analizi	2011 yılı sonu itibariye Erasmus kapsamında anlaşma yapılan üniversite sayısı 68'e, erasmus kapsamı dışında anlaşma yapılan üniversite sayısı ise 6'ya ulaşmıştır. Ayrıca erasmus kapsamında 110 öğrencimiz değişim programlarından faydalanmışlardır. Bu hedef için Performans Programına bütçe dışı kaynak olarak 479.000 TL. ödenek konulmuş yıl içinde 1.621.240,77 TL. harcanmıştır.			

Stratejik Amaç 1	Eğitim ve Öğretimin Kalitesini İyileştirmek ve Geliştirmek			
Stratejik Hedef 13	Nitelikli öğrencilerin Gaziantep Üniversitesini tercihini sağlamak.			
Performans Hedefi	Öğrenci seçme sınavında üniversitemizi ilk tercihinde kazanıp girdiği bölümün ilk üç sırasında yer alan veya üniversite giriş sınavında ilk 5.000'e girip üniversitemize yerleşen öğrencilere üniversitemiz vakfı tarafından eğitim destek bursu verilmesi sağlanacaktır. Ayrıca eğitim öğretim yılı sonunda bölümlerinde derece yapan öğrencilerin üniversitemiz tarafından yurt dışına gönderilmesi sağlanacaktır.			
Performans Göstergesi	Hedef (2011 yılı)	Yıl Sonu Gerçekleşme	Hedefin Gerçekleşme Oranı (%)	Hedefin Sapma Oranı (%)
Eğitim destek bursu verilen öğrenci sayısı	50	116	232	+132
Yurt dışına gönderilen öğrenci sayısı	15	20	133	+33
Performans Sonuçlarının Analizi	Üniversitemiz tarafından 2011 yılında 50 öğrenciye burs verilmesi planlanmış yıl içinde Üniversitemiz Vakfı imkânları çerçevesinde 116 öğrenciye burs verilmiş ayrıca 20 öğrencimiz ise yurt dışına gönderilmiştir. Üniversitemiz Vakfı tarafından 2011 yılında burs verilen öğrencilerin birim bazında dağılımı aşağıda belirtilmiştir. Performans Programında bu hedef için 100.000 TL konulmuş ve yıl sonu itibariyle bu ödeneğin tamamı harcanmış ve yıl sonu itibariyle hedeflenen sayının üzerine çıkmıştır.			
	Akademik Birim/ Bölüm	Burs Alan Öğrenci Sayısı	Akademik Birim/ Bölüm	Burs Alan Öğrenci Sayısı
	İktisadi ve İdari Bilimler Fakültesi	9	Mimarlık Fakültesi	2
	Fen Edebiyat Fakültesi	15	Gaziantep Eğitim Fakültesi	14
	Sağlık Bilimleri Fakültesi	9	Hukuk Fakültesi	6
	İlahiyat Fakültesi	6	Diş Hekimliği Fakültesi	1
	İletişim Fakültesi	3	Nizip Eğitim Fakültesi	1
	Mühendislik Fakültesi	22	Türk Musikisi ve Devlet Konservatuarı	1
	Tıp Fakültesi	3	Beden Eğitimi ve Spor Yüksekokulu	2
			Gaziantep Meslek Yüksekokulu	22
	GENEL TOPLAM			116

Stratejik Amaç 2	Bilimsel Araştırma Stratejileri			
Stratejik Hedef 5	Sanayi ve kamu kuruluşlarınca desteklenen proje ve tez çalışmalarının artırılması			
Performans Hedefi	Üniversite-sanayi işbirliğinin kurumsallaştırılması, sanayinin ihtiyaçları doğrultusunda belirlenecek yüksek lisans ve/veya doktora tez çalışmalarının desteklenmesini sağlamak amacıyla sanayi kuruluşlarıyla ortak çalışmalar yapılması ayrıca Sanayi Odası ile proje havuzu oluşturulması ve hazırlanan projelerden kabul edilen proje sahiplerine teşvik ödülü verilmesi sağlanacaktır.			
Performans Göstergesi	Hedef (2011 yılı)	Yıl Sonu Gerçekleşme	Hedefin Gerçekleşme Oranı (%)	Hedefin Sapma Oranı (%)
Proje havuzuna yapılan proje başvurusu sayısı	5	10	200	+100
Kabul edilen proje sayısı	4	4	100	0
Performans Sonuçlarının Analizi	Üniversitemizde yeni oluşturulan proje biriminde; Üniversite-Sanayi Odası işbirliğiyle Rekabet Gücü için Ar-Ge İnovasyon Projesi, Üniversite-Organize Sanayi Bölgesi ile Osb Marka - Patent Ofisi Projesi ve OSB CBS Projesi işlemleri yürütülmektedir. Bunun yanı sıra Üniversite-Sanayi İşbirliğinin Yeniden Yapılandırılması Projesi Üniversitemizde hazırlanmış olup proje işlemleri bu birimde yürütülmektedir. Ayrıca proje biriminde Üniversite sanayi İşbirliği Kapsamında yürütülen 25 adet, Turizm Altyapısının Geliştirilmesi kapsamında yürütülen 11 projenin de işlemleri bu birimde yürütülmektedir. Performans programında proje biriminin oluşturulması için 10.000 TL. maliyet konulmuş bu maliyet yıl içinde birimin makine teçhizat, büro malz ve hizmet alım yoluyla çalıştırılan personel için harcanmıştır.			

Stratejik Amaç 3	Topluma Sunulan Hizmetleri Geliştirilmesi Stratejileri			
Stratejik Hedef 7	Ulusal ve uluslararası tanıtım amaçlı sportif, sanatsal, kültürel etkinliklerin artırılarak sürdürülmesi			
Performans Hedefi	Sağlık Kültür Spor Dairesi ve Beden Eğitimi Spor Yüksekokulunun ortak çalışmasıyla çevre ülkelerin katılımı sağlanarak Üniversitemizde bir folklor festivali yapılması sağlanacaktır.			
Performans Göstergesi	Hedef (2011 yılı)	Yıl Sonu Gerçekleşme	Hedefin Gerçekleşme Oranı (%)	Hedefin Sapma Oranı (%)
Festivale katılan ülke sayısı	4	0	0	100
Performans Sonuçlarının Analizi	Üniversitemizde 2011 yılında uluslararası tanıtım amaçlı bir folklor festivali yapılması planlanmıştır. Ancak katılması düşünülen ülkelerde arap baharı denilen olayların meydana gelmesi nedeniyle katılım sağlanamamış bu nedenle ulusal festivaller ağırlık verilmiştir. Ulusal bağlamda ise üniversitemizin tiyatro topluluğu ile birlikte 10 üniversitenin ve Kredi ve Yurtlar Kurumu'nun katıldığı 20-29 Nisan 2011 tarihleri arasında tiyatro festivali, 1-10 Mayıs 2011 tarihleri arasında 5. Ulusal Kariyer Panayırı, 27-30 Mayıs 2011 tarihleri arasında Ulusal Film Festivali, 1 Haziran'da Vodafone Müzik festivali ve 7 Temmuz 2011 tarihinde ise 10. Fanta Gençlik Festivalleri düzenlenmiştir.			

Stratejik Amaç 3	Topluma Sunulan Hizmetleri Geliştirilmesi Stratejileri			
Stratejik Hedef 11	Toplum sorunları ile ilgili merkezlerimizin etkinliklerinin artırılması			
Performans Hedefi	Üniversitemize bağışlanan ve şehir merkezinde bulunan 2 adet tarihi konağın bir tanesi 2010 yılında restore edilmiş, ikincisinin ise 2011 yılında restore edilmesi sağlanacaktır.			
Performans Göstergesi	Hedef (2011 yılı)	Yıl Sonu Gerçekleşme	Hedefin Gerçekleşme Oranı (%)	Hedefin Sapma Oranı (%)
Restorasyon Faaliyetinin Tamamlanma Oranı	50	40	80	-20
Performans Sonuçlarının Analizi	Gaziantep'in tarihi Bey Mahallesinde bulunan Cenani Konağının birinci kısmı 2011 yılında restorasyonu tamamlanarak hizmete açılmıştır. Yaklaşık 150 yıllık bir tarihi olan konak Üniversitemizin kültür ve sanat merkezi olarak hizmet vermeye başlamıştır. Söz konusu konağın ikinci kısmının restorasyonu için bu projeye 2011 yılı Bütçe Kanunu ile hazine yardımıyla 700.000 TL. ödenek verilmiş olup anılan ödenek ile 2 nolu Cenani Konağı Restorasyon işi yıllara sari olarak 722.407.61 TL.'ye ihale edilmiştir. Yıl sonu itibariyle bu ihale kapsamında restorasyonun % 40'lık kısmı tamamlanmıştır. Sözleşmeye göre restorasyonun 09.07.2012 tarihinde tamamlanması gerekmektedir. Restorasyon işinin özgün olması ve ihalenin yıl sonuna doğru yapılması hedefte 10 puanlık bir sapma meydana getirmiştir.			

Stratejik Amaç 4	Yapı ve Alt Yapı Hazırlama ve Geliştirme			
Stratejik Hedef 4	İhtiyaç duyulan araştırma laboratuvarlarının oluşturulması için gerekli çalışmaların başlaması			
Performans Hedefi	Üniversitemiz bünyesinde, fen ve sağlık bilimleri alanında bilimsel araştırmaların temel materyali olan canlı organizmaların amaca en uygun koşullarda barındırıldığı ortamın hazırlanması, bilimsel çalışmaların en iyi şekilde yapılabilmesi, deney koşullarının ve deney sonrası hayvanların bakımının yapılabilirdiği bir bilimsel araştırmalar merkezi kurulması sağlanacaktır.			
Performans Göstergesi	Hedef (2011 yılı)	Yıl Sonu Gerçekleşme	Hedefin Gerçekleşme Oranı (%)	Hedefin Sapma Oranı (%)
Yıllar itibariyle merkezin tamamlanma oranı	15	0	0	-100
Performans Sonuçlarının Analizi	Bu projeye 2011 yılı Bütçe Kanunu ile 1.000.000 TL. ödenek verilmiş olup anılan ödeneğin tamamı yıl içerisinde proje özel hesabına aktarılmıştır. Üniversitemizin merkezi araştırma laboratuvarı adı altında iki projesi Kalkınma Bakanlığınca kabul edilmiş, ancak Bakanlık daha sonra Üniversitemizden bu iki projenin birleştirilmesini talep etmiştir. Bu talebe ilişkin revize yazıları Bakanlığa gönderilmiş ancak iki projenin birleştirilmesine ilişkin talepler henüz sonuçlanmadığından özel hesaptan bu proje için herhangi bir harcama yapılmamıştır.			

Stratejik Amaç 4	Yapı ve Alt Yapı Hazırlama ve Geliştirme			
Stratejik Hedef 7	Üniversitemiz öğrencilerinin sportif faaliyetlerinin desteklenmesi için gerekli spor alanlarının oluşturulması.			
Performans Hedefi	Üniversitemizin ihtiyaç duyduğu spor kompleksinin (yüzme havuzu, kapalı spor salonu, kondisyon merkezi ve diğer sportif faaliyetlerin yapılabileceği kapalı alanları kapsayan) yapılması sağlanacaktır.			
Performans Göstergesi	Hedef (2011 yılı)	Yıl Sonu Gerçekleşme	Hedefin Gerçekleşme Oranı (%)	Hedefin Sapma Oranı (%)
Spor kompleksi inşaatının tamamlanma oranı	90	70	77	-23
Performans Sonuçlarının Analizi	Bu proje kapsamında; Üniversitemize 9.700 m2 kapalı alana sahip içerisinde yarı olimpik havuz, çok amaçlı salon, (Basketbol, Hentbol, vb) bowling, buz pateni bulunan spor kompleksi yapılmaktadır. Spor kompleksinin tamamlanması için 2011 Yılı Bütçe Kanunu ile hazine yardımıdan 3.998.000 TL. ödenek verilmiştir Ayrıca yıl içerisinde 3.000.000 TL ödenek öz gelirlerimizden eklenmiş olup toplam ödenek 6.998.000 TL.'ye ulaşmıştır. Yıl sonu itibarıyla toplam ödeneğin 6.633.000 TL.'si harcanmış ve inşaatın % 70'i tamamlanmıştır. Kış mevsiminin önceki yıllardan farklı olarak daha fazla yağışlı olması hedefte sapmaya neden olmuştur. Sözleşmeye göre spor kompleksi inşaatının 04.11.2012 tarihinde tamamlanması gerekmektedir.			

Stratejik Amaç 4	Yapı ve Alt Yapı Hazırlama ve Geliştirme			
Stratejik Hedef 6	1.600 kişilik 1, 250'şer kişilik 4 adet kongre toplantı salonu bulunan kongre merkezi kurulması			
Performans Hedefi	Uluslararası düzeyde hizmet verebilecek; üç salon, fuaye alanları, sergi salonları olan kültür ve kongre merkezi kurulması sağlanacaktır.			
Performans Göstergesi	Hedef (2011 yılı)	Yıl Sonu Gerçekleşme	Hedefin Gerçekleşme Oranı (%)	Hedefin Sapma Oranı (%)
İnşaatın tamamlanma oranı	50	58	116	+16
Performans Sonuçlarının Analizi	17.337 m2'lik kapalı alana sahip Kongre Kültür Merkezi inşaatı 2010 yılında 15.640.900 TL.'ye (Kdv. dahil) ihalesi yapılmış olup, 01.12.2010 tarihinde işe başlanmıştır. 2011 yılsonu itibarıyla inşaatın % 58'i tamamlanmış ve hedef aşılmıştır. Bu inşaat için 2011 yılı sonu itibarıyla 6.761.717 TL. harcama yapılmış inşaatın sözleşmeye göre 30.10.2012 tarihinde bitirilmesi planlanmaktadır.			

Stratejik Amaç 5	Öğrencilerin Sosyal Kültürel ve Akademik Gelişimlerini Sağlamaya Yönelik Stratejiler			
Stratejik Hedef 2	Öğrencilere yönelik rehberlik ve psikolojik danışmanlık hizmetlerini etkili ve kapsamlı hale getirmek			
Performans Hedefi	Öğrencilere rehberlik ve psikolojik danışmanlık hizmeti vermek amacıyla hizmet alımı yoluyla psikolog alımı yapılarak öğrencilere yönelik bir rehberlik biriminin kurulması sağlanacaktır			
Performans Göstergesi	Hedef (2011 yılı)	Yıl Sonu Gerçekleşme	Hedefin Gerçekleşme Oranı (%)	Hedefin Sapma Oranı (%)
Birimde görevlendirilen psikolog sayısı	3	3	100	0
Birimden yararlanan öğrenci sayısı	500	151	30	70
Performans Sonuçlarının Analizi	2011 yılı performans programında Sağlık Kültür bünyesinde Öğrencilere rehberlik ve psikolojik danışmanlık hizmeti vermek amacıyla yeni bir birim kurulacağı ve bu birimden yaklaşık 500 öğrencinin hizmet alacağı planlanmıştır. 2011 yılı mart ayında biri part-time biri de kadrolu olmak üzere 2 adet psikolog istihdam edilerek yeni bir birim kurulmuştur. Akademik takvim bitimine kadar 54 öğrenciye hizmet verilmiş ancak yaz döneminde öğrenci olmadığı part-time görev yapan psikolog hizmet vermemiştir kadrolu olan psikoloğumuz ise mecburi hizmeti için askere gitmiştir. Ekim ayı itibarıyla part-time görev yapan psikoloğumuz tekrar göreve başlamış ve yıl sonu itibarıyla toplam 151 öğrenciye hizmet vermiştir. Ayrıca aralık ayının sonunda merkezi yerleştirme yoluyla kadrolu bir psikolog daha alınarak 3 psikolog ile 2012 yılında daha verimli hizmet verileceği düşünülmektedir.			

Stratejik Amaç 2	Bilimsel Araştırma Stratejileri			
Stratejik Hedef 1	Ulusal ve uluslararası proje yürütme ve ortak olma girişimlerinin teşvik edilmesi			
Performans Hedefi	Teknopark bünyesinde AB Projeleri kapsamında; Bölgesel Rekabet Edebilirlik Operasyonel Hibe Programı (IPA) ve Rekabet Edebilirlik ve Yenilik Çerçeve Programı (CIP) projeleri hayata geçirilecektir.			
Performans Göstergesi	Hedef (2011 yılı)	Yıl Sonu Gerçekleşme	Hedefin Gerçekleşme Oranı (%)	Hedefin Sapma Oranı (%)
Projelerin tamamlanma oranları	79	55	70	-30
Performans Sonuçlarının Analizi	AB 7. Çerçeve Hibe Programı CIP Projesi kapsamında Güneydoğu Anadolu'da 17 ilde, 164.000 KOBİ'ye hizmet vermekte olan GAPSUN Konsorsiyumu'nun 5 ortağından biri olan Gaziantep Teknopark, KOBİ'leri Ar-Ge, inovasyon (yenileşim) konularında bilgilendirmekte, teşvik etmekte, bilgi ve teknoloji transferi başta olmak üzere her türlü teknik işbirlikleri oluşturma amacıyla eşleştirme çalışmalarına altyapı hazırlamaktadır. Bu kapsamda seminerler, eğitimler ve çalıştaylar düzenlenmekte, firmaların veri tabanına kayıtlı 54 ülkedeki diğer firmalarla ticari işbirliği, teknoloji transferi yapmalarına yardımcı olunmaktadır. CIP Projesinin yılsonu itibarıyla %100'ü hayata geçirilmiştir. Gaziantep Teknopark'ın altyapısını güçlendirerek yatırımcılarını Ar-Ge, inovasyon konularında geliştirerek bölgesel rekabet edebilirliğin artırılmasına katkıda bulunacak olan, toplam 7.000.000 € bütçeye sahip IPA projesinin dört ihalesinden ikisi Merkezi Finans ve İhale Birimi tarafından yapılmış olup, çalışmalar hızla devam etmektedir. Proje kapsamında Gaziantep Teknopark'ta yapılacak olan mekatronik ve nanoteknoloji laboratuvarları Gaziantep sanayisine önemli katkılar sağlayacaktır. İPA projesinin 2011 yılsonu itibarıyla % 10'ü gerçekleşmiştir. Projenin İnşaat ayağı için verilen tekliflerin rayiç bedelden yüksek olması sebebiyle ihale ertelenmiş ve proje de 1 yıllık gecikme gerçekleşmiş bu nedenle projede hedeflenen gerçekleşme olmamıştır.			

Stratejik Amaç 2		Bilimsel Araştırma Stratejileri			
Stratejik Hedef 7		Bilimsel araştırma, tez ve altyapı projelerinin teşvik edilmesi.			
Performans Hedefi		Döner Sermaye gelirleriyle desteklenen Bilimsel Araştırma projelerinin sayılarının artırılması sağlanacaktır.			
Performans Göstergesi		Hedef (2011 yılı)	Yıl Sonu Gerçekleşme	Hedefin Gerçekleşme Oranı (%)	Hedefin Sapma Oranı (%)
Bilimsel Araştırma Projeleri Sayısı		150	201	134	+34
Performans Sonuçlarının Analizi		Döner sermaye gelirleriyle desteklenen proje sayısının yıl içinde desteklenen projelerle birlikte yılsonu itibarıyla 150 projeye ulaşacağı hedeflenmiş bu hedef yılsonu itibarıyla aşılmış olup toplam proje sayısı yıl içinde desteklenen 74 projeye birlikte 201 projeye ulaşmıştır. Performans hedefi kapsamında desteklenen 201 proje için 1.005.963,82 TL.'si cari, 2.465.249,62 TL. sermaye gideri olmak üzere toplam 3.471.213,44 TL. harcama yapılmış ve belirtilen hedefin üzerine çıkmıştır.			

(TABLO71) PERFORMANS GÖSTERGESİ SONUÇLARI FORMU

Performans Hedefi	Performans Göstergesi	Açıklama	Hedeflenen Gösterge Düzeyi	Yılsonu Gerçekleşme Düzeyi	Gerçekleşme Durumu
1		Tüm Akademik ve idari birimlerdeki farklı idari görevler için iş analizleri ve ölçümleri yapılarak bu ölçümlere göre görev tanımları oluşturulacaktır			
	1	İş Analizleri ve görev tanımları yapılan birim sayısı/Sayı	40	4	İyileştirilmeli
2		İdari Personelin görevleri itibarıyla eğitim ihtiyaçları tespit edilecek, söz konusu personelin eğitim ihtiyaçlarının karşılanması sağlanacaktır.			
	2	Düzenlenen eğitim sayısı/Sayı	5	4	Makul
	3	Düzenlenen eğitimlere katılan kişi sayısı/Sayı	400	1.058	Başarılı
3		Yurt dışındaki üniversiteler ile ortak yürütülen eğitim programlarının sayısı arttırılacaktır.			
	4	Erasmus programı kapsamında işbirliği yapılan üniversite sayısı/Sayı	60	68	Başarılı
	5	Erasmus programı kapsamı dışında işbirliği yapılan üniversite sayısı/Sayı	8	6	Makul
	6	Yurt dışındaki öğrenci değişim programlarından yararlanan öğrenci sayısı/Sayı	85	110	Başarılı
4		Öğrenci seçme sınavında üniversitemizi ilk tercihinde kazanıp girdiği bölümün ilk üç sırasında yer alan veya üniversite giriş sınavında ilk 5.000'e girip üniversitemize yerleşen öğrencilere üniversitemiz vakfı tarafından eğitim destek bursu verilmesi sağlanacaktır. Ayrıca eğitim öğretim yılı sonunda bölümlerinde derece yapan öğrencilerin üniversitemiz tarafından yurt dışına gönderilmesi sağlanacaktır.			

	7	Eğitim destek bursu verilen öğrenci sayısı/Sayı	50	116	Başarılı
	8	Yurt dışına gönderilen öğrenci sayısı/Sayı	15	20	Başarılı
5		Üniversite-sanayi işbirliğinin kurumsallaştırılması, sanayinin ihtiyaçları doğrultusunda belirlenecek yüksek lisans ve/veya doktora tez çalışmalarının desteklenmesini sağlamak amacıyla sanayi kuruluşlarıyla ortak çalışmalar yapılması ayrıca Sanayi Odası ile proje havuzu oluşturulması ve hazırlanan projelerden kabul edilen proje sahiplerine teşvik ödülü verilmesi sağlanacaktır.			
	9	Proje havuzuna yapılan proje başvurusu sayısı/Sayı	5	10	Başarılı
	10	Kabul edilen proje sayısı/Sayı	4	4	Başarılı
6		Sağlık Kültür Spor Dairesi ve Beden Eğitimi Spor Yüksekokulunun ortak çalışmasıyla çevre ülkelerin katılımı sağlanarak Üniversitemizde bir folklor festivali yapılması sağlanacaktır.			
	11	Festivale katılan ülke sayısı/Sayı	4	0	İyileştirilmeli
7		Üniversitemize bağışlanan ve şehir merkezinde bulunan 2 adet tarihi konağın bir tanesi 2010 yılında restore edilmiş, ikincisinin ise 2011 yılında restore edilmesi sağlanacaktır			
	12	Restorasyon faaliyetinin tamamlanma oranı/Oran	50	40	Makul
8		Üniversitemiz bünyesinde, fen ve sağlık bilimleri alanında bilimsel araştırmaların temel materyali olan canlı organizmaların amaca en uygun koşullarda barındırıldığı ortamın hazırlanması, bilimsel çalışmaların en iyi şekilde yapılabilmesi, deney koşullarının ve deney sonrası hayvanların bakımının yapılabilirdiği bir bilimsel araştırmalar merkezi kurulması sağlanacaktır.			
	13	Yıllar itibarıyla merkezin tamamlanma oranı/Oran	15	0	İyileştirilmeli
9		Üniversitemizin ihtiyaç duyduğu spor kompleksinin (yüzme havuzu, kapalı spor salonu, kondisyon merkezi ve diğer sportif faaliyetlerin yapılabileceği kapalı alanları kapsayan) yapılması sağlanacaktır.			
	14	Spor kompleksi inşaatının tamamlanma oranı/Oran	90	70	Makul
10		Uluslararası düzeyde hizmet verebilecek; üç salon, fuaye alanları, sergi salonları olan kültür ve kongre merkezi kurulması sağlanacaktır.			
	15	İnşaatın tamamlanma oranı/Oran	50	58	Başarılı
11		Öğrencilere rehberlik ve psikolojik danışmanlık hizmeti vermek amacıyla hizmet alımı yoluyla psikolog alımı yapılarak öğrencilere yönelik bir rehberlik biriminin kurulması sağlanacaktır			
	16	Birimde görevlendirilen psikolog sayısı/Sayı	3	3	Başarılı
	17	Birimden yararlanan öğrenci sayısı/Sayı	500	151	İyileştirilmeli

12		Teknopark bünyesinde AB Projeleri kapsamında; Bölgesel Rekabet Edebilirlik Operasyonel Hibe Programı (IPA) ve Rekabet Edilebilirlik ve Yenilik Çerçeve Programı (CIP) projeleri hayata geçirilecektir.			
	18	Projelerin tamamlanma oranları/Oran	79	55	İyileştirilmeli
13		Döner Sermaye gelirleriyle desteklenen Bilimsel Araştırma projelerinin sayılarının arttırılması sağlanacaktır.			
	19	Bilimsel Araştırma Projeleri Sayısı/Sayı	150	201	Başarılı

IV- KURUMSAL KABİLİYET ve KAPASİTENİN DEĞERLENDİRİLMESİ

A- ÜSTÜNLÜKLER

- ✓ Akademik özgürlüklerin varlığı,
- ✓ Üniversitenin huzurlu bir ortama sahip olması,
- ✓ Üniversitenin yeniden yapılanmasına ve revizyon çalışmalarına destek veren bir üst yönetimin olması,
- ✓ Genç ve değişime açık akademik kadronun deneyimli akademik kadroyla bir arada bulunması,
- ✓ Bilişim teknolojileri alt yapısının bulunması, kablosuz erişim ağının olması, sürekli geliştirilen bilgisayar laboratuvarlarının bulunması,
- ✓ Gıda ve Elektrik Elektronik Mühendisliği bölümlerinin Mühendislik Değerlendirme Kurulu (MÜDEK) tarafından akredite edilmesi.
- ✓ Mühendislik Fakültesinde eğitimin yabancı dilde yapılıyor olması, ayrıca Tıp Fakültesinde İngilizce tıp programının açılmış olması,
- ✓ Bilimsel indekslere giren yayın sayısı bakımından üst sıralarda bulunması,
- ✓ Kalite geliştirme çalışmalarının yaygınlaşarak devam etmesi,
- ✓ Üniversitemizin Avrupa Birliği eğitim ve gençlik programlarından yararlanıyor olması,
- ✓ Mezun olan öğrencilerine Avrupa’da kullanım için “Diploma Eki” veriyor olması,
- ✓ Üniversitemizin Avrupa Üniversiteler Birliği’ne üye olması,
- ✓ Üniversite-Sanayi-Toplum işbirliğinin araçlarından olan TEKMER ve TEKNOPARK’ın faaliyetleri,
- ✓ Üniversitenin Sağlık, Sosyal ve Fen Bilimlerinde çok çeşitli alanlarda lisansüstü eğitim verilmesi,
- ✓ Öğrenci yurtlarının Üniversite yerleşkesi içinde olması,
- ✓ Üniversiteye ait Turizm Uygulama Otelinin 4 yıldız seviyesinde olması ve Turizm Otelcilik M.Y.O öğrencilerinin uygulama alanı olarak kullanılıyor olması,
- ✓ Üniversite vakfının vermiş olduğu burslar.

B-ZAYIFLIKLAR

- ✓ Tıp Fakültesi Temel Tıp Bilimlerine ait laboratuvarlar ile bazı klinik laboratuvarların yetersiz / eksik olması,
- ✓ Üniversitenin hayvan araştırma/deney laboratuvarının olmaması,
- ✓ Yanık tedavi ünitesinin bulunmaması,
- ✓ Akademik ve idari mekanizmada performans değerlendirme sisteminin olmaması,
- ✓ Üniversite içinde akademik ve idari çalışmalarda disiplinler arası işbirliği eksikliği,
- ✓ Bilgisayar teknisyeni, laborant, hemşire, sağlık teknisyeni gibi destek hizmetlerdeki yardımcı insan kaynağının sayıca yetersiz olması,
- ✓ İnsan kaynakları biriminin olmaması nedeniyle insan kaynakları yönetiminin etkili ve ekonomik olarak yapılamaması.

V- ÖNERİ VE TEDBİRLER

- ❖ Kamu idarelerinin bölgesel yapısı ve Üniversitemizin, öncelikleri ve çalışma takvimi esas alınarak ödeneklerin dağılımının ilgili idarelerce yapılması sağlanmalıdır.
- ❖ İdarelerin öz gelirlerinin tasarruf hakları ilgili idarelere bırakılmalıdır.
- ❖ Üniversitemizin özel bütçeli idare olması nedeniyle daha çok idari ve mali özerklik verilmesi arzu edilen ileri hedef olarak düşünülmektedir.
- ❖ Üniversitemizin bulunduğu bölgenin özellikleri de dikkate alınarak, eğitim ve öğretim faaliyetlerinin daha verimli hale gelebilmesi için akademik ve idari personel sayısının artırılması sağlanmalıdır.
- ❖ Eğitim ve sağlık hizmetleri kalitesinin dünya standartlarını yakalayabilmesi için özellikle yatırım ödeneğinin arttırılması sağlanmalıdır.
- ❖ Üniversite bütçelerinde hazine yardımlarından karşılanacak ödenekler belirlenirken üniversitelerin gerçek ihtiyaçları göz önünde bulundurulmamakta, bu durum ise eğitim-öğretim, araştırma ve diğer hizmetlerin zamanında yerine getirilmesini güçleştirmektedir. Üniversiteler için ön görülen hazine yardımının gerçek ihtiyaca göre belirlenmesi veya yıl içinde doğan ödenek ihtiyacının karşılanması, eğitim-öğretim, araştırma ve diğer hizmetlerin zamanında yerine getirilmesini ve istenilen düzeye ulaşmasını sağlayacaktır.

İÇ KONTROL GÜVENCE BEYANI

Üst yönetici olarak yetkim dahilinde;

Bu raporda yer alan bilgilerin güvenilir, tam ve doğru olduğunu “benden önceki yönetici/yöneticilerden almış olduğum bilgiler” beyan ederim.

Bu raporda açıklanan faaliyetler için bütçe ile tahsis edilmiş kaynakların, planlanmış amaçlar doğrultusunda ve iyi mali yönetim ilkelerine uygun olarak kullanıldığını ve iç kontrol sisteminin işlemlerin yasallık ve düzenliliğine ilişkin yeterli güvenceyi sağladığımı bildiririm.

Bu güvence, üst yönetici olarak sahip olduğum bilgi ve değerlendirmeler, iç kontroller, iç denetçi raporları ile Sayıştay raporları gibi bilgim dâhilindeki hususlara dayanmaktadır.

Burada raporlanmayan, idarenin menfaatlerine zarar veren herhangi bir husus hakkında bilgim olmadığını beyan ederim. (Gaziantep 30.04.2012)

Prof. Dr. M. Yavuz COŞKUN
Rektör

MALİ HİZMETLER BİRİM YÖNETİCİSİNİN BEYANI

Mali hizmetler birim yöneticisi olarak yetkim dahilinde;

Bu idarede, faaliyetlerin mali yönetim ve kontrol mevzuatı ile diğer mevzuata uygun olarak yürütüldüğünü, kamu kaynaklarının etkili, ekonomik ve verimli bir şekilde kullanılmasını temin etmek üzere iç kontrol süreçlerinin işletildiğini, izlendiğini ve gerekli tedbirlerin alınması için düşünce ve önerilerimin zamanında üst yöneticiye raporlandığını beyan ederim.

İdaremizin 2011 yılı Faaliyet Raporunun “III/A- Mali Bilgiler” bölümünde yer alan bilgilerin güvenilir, tam ve doğru olduğunu teyit ederim. (Gaziantep 30.04.2012)

Hüseyin AKAY
Strateji Geliştirme Daire Başkanı