



# GAZİANTEP ÜNİVERSİTESİ

## 2009 YILI İDARE FAALİYET RAPORU

*"Parlayan Yıldız Gaziantep Üniversitesi"*





**T.C.  
GAZİANTEP ÜNİVERSİTESİ**

**2009 YILI  
İDARE FAALİYET RAPORU**

**Nisan 2010**



*“Çalışmadan, Yorulmadan, Öğrenmeden  
Rahat Yaşama Yollarını Aramayı İhtiyat Haline Getirmiş Milletler, Evvela,  
Haysiyetlerini Sonra Hürriyetlerini ve  
Daha Sonra da İstiklallerini Kaybetmeye Mahkûmdurlar”*

ÜST YÖNETİCİ SUNUŞU .....	7
<b>I- GENEL BİLGİLER .....</b>	<b>9</b>
A- MİSYON VE VİZYON .....	9
B- YETKİ, GÖREV VE SORUMLULUKLAR .....	10
C- İDAREYE İLİŞKİN BİLGİLER.....	13
1. Fiziksel Yapı.....	33
2. Örgüt Yapısı.....	37
3. Bilgi ve Teknolojik Kaynaklar .....	40
4. İnsan Kaynakları.....	47
5. Sunulan Hizmetler.....	50
6. Yönetim ve İç Kontrol Sistemi .....	57
<b>II- AMAÇ ve HEDEFLER .....</b>	<b>60</b>
A- İDARENİN AMAÇ VE HEDEFLERİ .....	60
B- TEMEL POLİTİKALAR VE ÖNCELİKLER.....	62
<b>III. FAALİYETLERE İLİŞKİN BİLGİ VE DEĞERLENDİRMELER.....</b>	<b>65</b>
A. MALİ BİLGİLER .....	65
1. Bütçe Uygulama Sonuçları .....	65
2. Mali Denetim Sonuçları .....	75
B. PERFORMANS BİLGİLERİ .....	76
1. Faaliyet ve Proje Bilgileri .....	76
2. Performans Sonuçlarının Değerlendirilmesi .....	77
<b>IV- KURUMSAL KABİLİYET ve KAPASİTENİN DEĞERLENDİRİLMESİ .....</b>	<b>90</b>
A- ÜSTÜNLÜKLER.....	90
B- ZAYIFLIKLAR .....	91
<b>V- ÖNERİ VE TEDBİRLER .....</b>	<b>91</b>

**TABLolar LİSTESİ**

Tablo 1: Gaziantep Üniversitesi Taşınmazları Dağılımı.....	33
Tablo 2: Gaziantep Üniversitesi Kapalı Alanlarının Dağılım .....	33
Tablo 3: Mevcut Kapalı Alanların Hizmet Alanlarına Göre Dağılımı.....	34
Tablo 4: Taşıtlar .....	35
Tablo 5: Eğitim Alanları ve Derslikler.....	35
Tablo 6: Ofis Alanları .....	35
Tablo 7:Yemekhaneler, Kantinler ve Kafeteryalar .....	35
Tablo 8: Lojman Alanları.....	36
Tablo 9: Spor Alanları.....	36
Tablo 10: Toplantı Konferans Salonları.....	36
Tablo 11: Hastane Kapalı Alanları.....	36
Tablo 12: Üniversite Senatosu Üyeleri .....	39
Tablo 13: Üniversite Yönetim Kurulu Üyeleri .....	40
Tablo 14: Üniversite Kampusunda İnternete Bağlı Bilgisayarlar .....	43
Tablo 15: Kütüphane Kaynakları .....	44
Tablo 16: Kütüphane Basılı ve Elektronik Yayınlar Dağılımı.....	44
Tablo 17: Kitapların Alanlara Göre Dağılımı .....	44
Tablo 18: Yıl İçi Kütüphane Kullanıcı Sayıları .....	45
Tablo 19: Üniversite Taşınırıları Listesi .....	47
Tablo 20: Akademik Personel Sayıları.....	48
Tablo 21: Yabancı Uyruklu Öğretim Elemanları.....	48
Tablo 22: Üniversitemizden Diğer Üniversitelerde Görevlendirilen Akademik Personel .....	48
Tablo 23: Diğer Üniversitelerden Üniversitemizde Görevlendirilen Akademik Personel .....	48
Tablo 24: İdari Personel Sayıları.....	49
Tablo 25: İdari Personel Eğitim Durumu.....	49
Tablo 26: İdari Personel Hizmet Süreleri.....	49
Tablo 27: İdari Personelin Yaş İtibariyle Dağılımı.....	50
Tablo 28: Öğrenci Sayıları .....	51
Tablo 29: Hazırlık Sınıfı Öğrenci Sayıları .....	51
Tablo 30: Öğrenci Kontenjanları ve Doluluk Oranları .....	52
Tablo 31: Üniversiteye Gelen ve Ayrılan Öğrenci Sayıları .....	52
Tablo 32: Üniversiteden Ayrılan Öğrencilerin Sayısı.....	53

Tablo 33:Yabancı Uyruklu Öğrenci Sayıları .....	53
Tablo 34: Araştırma ve Uygulama Hastanesi Hasta ve Yapılan Tetkik Sayıları .....	55
Tablo 35: Araştırma ve Uygulama Hastanesi Yapılan Ameliyatlar.....	56
Tablo 36: Gaziantep Üniversitesi Amaç ve Hedefleri .....	62
Tablo 37: 2009 Yılı Fonksiyonel Sınıflandırmaya Göre Gider İcmali .....	65
Tablo 38: Finans Kaynağına Göre Ödenek ve Harcama Durumu .....	66
Tablo 39: 2009 Yılı Bütçe Giderlerinin Eko. Sınıflandırma Tablosu .....	67
Tablo 40: Harcama Birimleri Bazında Giderler .....	68
Tablo 41: 2009 Yılı Bütçe Gelirlerinin Ayrıntılı Finans Tablosu.....	69
Tablo 42: Sayıştay Sorguları Tablosu .....	75
Tablo 43: Sayıştay Sorgusu İlamları Tablosu .....	75
Tablo 44: Bilimsel Araştırma Proje Sayısı İcmali .....	76
Tablo 45: Performans Sonuçları Tablosu.....	84
Tablo 46: 2009 Yılında Yürürlükte Olan İkili Anlaşmalar .....	88
Tablo 47: SCI+SSCI+AHCI İndekslerine Giren Yayınlar.....	88
Tablo 48: 2009 Yılı İçersinde Düzenlenen Faaliyetler .....	88
Tablo 49: Öğrenci Toplulukları ve Üye Sayıları.....	89

## ÜST YÖNETİCİ SUNUŞU



Gaziantep Üniversitesi'nin temeli 1973 yılında Orta Doğu Teknik Üniversitesi'ne bağlı olarak kurulan Makine Mühendisliği Bölümü'ne dayanmaktadır. 27 Haziran 1987 tarihinde, 3389 sayılı yasa ile bugünkü statüsüne kavuşan Üniversitemiz, zaman içinde hızla büyüyerek 11 fakülte, 3 yüksekokul, 9 meslek yüksekokulu, 3 enstitü, 13 araştırma ve uygulama merkezi, 5 Rektörlüğe bağlı birim, 1.099 akademik ve 812 idari personeli ile 17.110 öğrenciye eğitim veren bir bölge üniversitesi konumuna ulaşmıştır.

Üniversitemizin; eğitim-öğretim, araştırma geliştirme, sağlık ve halkla bütünleşme alanlarında yapacağı çalışmaların başarıya ulaşması ancak yeni bir üniversite anlayışının tesisleriyle mümkün olacaktır. Bu anlayışı kısaca;

- Sürekli kendisini yenileyen, öğrenim çıktılarıyla geri beslenen, pratik ve sahayı daha çok içine alan, problemlere dayalı içeriklerle donatılmış, kültür, sanat, fikir iklimini tesis eden,
- Deneylere dayalı Araştırma geliştirme yapan, bilgi üreten ve ürettiği bilgiyi kullanıma sunan,
- Klasik disiplin içi anlayışların üzerine çıkarak disiplinler arası veya disiplinler üstü araştırma geliştirme anlayışını benimseyen,
- Üretilen bilgiyi toplumla paylaşan, İnovasyona öncülük eden, teknolojik ürünlere katkıda bulunarak katma değer oluşturan üniversite,

şeklinde ifade etmek mümkündür.

Bu anlayış çerçevesinde Üniversitemizde eğitim-öğretim alanında önemli gelişmeler kaydedilmiş bu amaçla fakülte sayısı yediden on bire, program sayısı 140 tan 190'a, buna paralel öğrenci sayısı ise 11.700 den 17.110 çıkarılmıştır. Öğrencilerimiz için sosyo-kültürel imkânların artırılması amacıyla 1.000 kişilik yeni ve modern bir yurt binası, kapalı yüzme havuzu, amfi tiyatro ve kongre kültür merkezi inşaatlarının kısa sürede başlanarak hizmete alınması planlanmaktadır. Yurt içi ve yurt dışı üniversitelerle ilişkilerimiz artırılarak Suriye'den öğrenci kabul edilmiş ayrıca Suriye Halep Üniversitesi ile sağlık, mutfak, mimari, eğitim alanlarında yoğun bir işbirliği dönemi içerisinde girmiş bulunmaktayız.

Sağlık açısından baktığımızda da; Artık üniversitemiz hem tıp eğitimi açısından hem de verdiğimiz sağlık hizmeti açısından Türkiye'nin en yetkin Üniversitelerinden biridir. Üniversitemiz sağlık hizmetlerini; teknolojik açıdan gelişmiş, modern araç gereçlerle donatılmış Şahinbey Araştırma ve Uygulama Hastanesi aracılığıyla sunarak, çevre il ve komşu ülkelerden yoğun hasta kabul etmektedir. Hastanemiz bünyesinde en son olarak da transplantasyon konusunda büyük adımlar atılarak ilk karaciğer ve kemik iliği nakli gerçekleştirilmiş bunları çok kısa süre içerisinde böbrek ve kalp nakilleri izleyecektir. Ayrıca Ulusal Kansere Derneği'nin ilimizde yaptırdığı 100 yatak kapasiteli Onkoloji Hastanesi, 49 yıllığına kiralanarak hasta kabulüne başlamıştır. Onkoloji Hastanesi, bölge hastanesi konumunda olup; yatak ve makine, teçhizat altyapısı bakımından sadece bölgemize değil, komşu ülkelere de hizmet verebilecek durumdadır.

Araştırma geliştirme faaliyetleri noktasında da üniversitemizde önemli çalışmalar yürütülmektedir. Bu konuda disiplinler arası veya disiplinler üstü araştırmalara önem vermek, üretime yönelik araştırmalar noktasında yeni bir anlayış ortaya koymaya çalışılmaktadır. Bu çerçevede sanayi ile işbirliği özellikle çok özen gösterdiğimiz ayrı bir alandır ve bu konuda Sanayi Odası, Ticaret Odası, Organize Sanayi ile Sivil Toplum Kuruluşları ile çok yakın ilişkiler içerisinde bulunmaya devam etmekteyiz. Ayrıca Üniversitemiz bünyesinde bulunan teknoparkımız için Avrupa Birliğinden bulduğumuz yedi milyon Euro'luk projenin tamamlanması ile teknoparkımız, içinde nano teknoloji dahil teknik laboratuvarında yer aldığı çok özel ve özgün bir hale gelecektir.

Toplumla bütünleşme noktasında da üniversitemizde yeni bir anlayış geliştirilmiş bu kapsamda Üniversitemizde son bir yıl içerisinde topluma yönelik kültürel ve sanatsal etkinliklerde önemli artışlar meydana gelmiştir. Toplumla bütünleşme noktasında bir diğer önemli adım ise Üniversitemizde 2009/2010 eğitim-öğretim yılından itibaren hayata geçirdiğimiz Toplumsal Duyarlılık projeleridir. Bu kapsamda Üniversiteye giren her öğrencinin bir toplumsal duyarlılık projesinde yer almasının öğrencilerin toplumla bütünleşme sürecini daha da hızlandıracağını düşünmekteyiz.

Başta yukarıda kısaca bahsedilen hizmetler olmak üzere 2009 Yılı içerisinde yapılan tüm faaliyetlere ilişkin bilgilerin yer aldığı İdare Faaliyet Raporu, 5018 sayılı Kamu Mali Yönetimi ve Kontrol Kanununun 41 inci maddesi ve Kamu İdarelerince Hazırlanacak Faaliyet Raporları Hakkında Yönetmelik hükümleri gereğince hazırlanarak kamuoyunun bilgisine sunulmuştur.

Prof. Dr. M. Yavuz COŞKUN

Rektör



## I- GENEL BİLGİLER

### A- MİSYON VE VİZYON

#### MİSYON

- Üstün nitelikli, dürüst, bilgili, sosyal ve kültürel açıdan donanımlı, ülkenin aydınlık geleceğine katkısı olacak elemanlar yetiştiren,
- İçinde barındıracağı yüksek kaliteli akademisyen gücüyle yerel, ulusal ve uluslararası ölçekte araştırmalara dayalı bilgi, teknoloji, sosyal projeler üreten, kültür ve sanata katkıda bulunan,
- Ürettiği bilgi teknolojisi, sosyal projeler, sanat ve sağlık hizmetlerini bulunduğu doku ile paylaşarak bütünleşen ve buna bağlı olarak toplumun üretime katkısını ve toplumun problemlerine dair çözümleri ateşleyen,
- Değişen, değiştiren, değişimi yöneten,
- Büyük ATATÜRK'ÜN kurduğu demokratik, laik ve sosyal devletin "Çağdaş Medeniyetin Üzerine Çıkarılması" hedefine bağlı, öncü ve lokomotif olan bir üniversite.

#### VİZYON

- Mevcut ve yeni yaratılacak kaynakların akılcı ve yerinde kullanımıyla,
- Özgüveni, saygınlığı, motivasyonu temel alan, sözde değil gerçekten katılımcı ve insan odaklı bir yönetim anlayışıyla,
- Misyonu özümsemiş akademisyen ve diğer elemanlardan kurulu; bilimsellik, karşılıklı saygı ve güven ortamına oturan, ayrımcılığın olmadığı; açıklık, aydınlık ve özgürlük zemininde ilişkilere dayalı, dünya ölçeğinde bir üniversite olmak.

## B- YETKİ, GÖREV VE SORUMLULUKLAR

Türkiye’de yükseköğretim Türkiye Cumhuriyeti Anayasası’nın 130 maddesi ile 2547 sayılı Yükseköğretim Kanunu ile düzenlenmiştir.

Türkiye Cumhuriyeti Anayasasının 130. maddesinde;

“ Çağdaş eğitim-öğretim esaslarına dayanan bir düzen içinde milletin ve ülkenin ihtiyaçlarına uygun insan gücü yetiştirmek amacı ile ortaöğretime dayalı çeşitli düzeylerde eğitim-öğretim, bilimsel araştırma, yayın ve danışmanlık yapmak, ülkeye ve insanlığa hizmet etmek üzere çeşitli birimlerden oluşan kamu tüzelkişiliğine ve bilimsel özerkliğe sahip üniversiteler Devlet tarafından kanunla kurulur.

Kanun, üniversitelerin ülke sathına dengeli bir biçimde yayılmasını gözetir.

Üniversiteler ve bunlara bağlı birimler, Devletin gözetimi ve denetimi altında olup, güvenlik hizmetleri Devletçe sağlanır.

Üniversite yönetim ve denetim organları ile öğretim elemanları; Yükseköğretim Kurulunun veya üniversitelerin yetkili organlarının dışında kalan makamlarca her ne suretle olursa olsun görevlerinden uzaklaştırılmazlar.

Üniversitelerin hazırladığı bütçeler; Yükseköğretim Kurulunca tetkik ve onaylandıktan sonra Millî Eğitim Bakanlığına sunulur ve merkezi yönetim bütçesinin bağlı olduğu esaslara uygun olarak işleme tâbi tutularak yürürlüğe konulur ve denetlenir.

2547 sayılı Yükseköğretim Kanununun 12. maddesi uyarınca;

Yükseköğretim kurumlarının görevleri;

1-Çağdaş uygarlık ve eğitim-öğretim esaslarına dayanan bir düzen içinde, toplumun ihtiyaçları ve kalkınma planları ilke ve hedeflerine uygun ve ortaöğretime dayalı çeşitli düzeylerde eğitim-öğretim, bilimsel araştırma, yayım ve danışmanlık yapmak,

2-Kendi ihtisas gücü maddi kaynaklarını rasyonel, verimli ve ekonomik şekilde kullanarak, milli eğitim politikası ve kalkınma planları ilke ve hedefleri ile Yükseköğretim Kurulu tarafından yapılan plan ve programlar doğrultusunda, ülkenin ihtiyacı olan dallarda ve sayıda insan gücü yetiştirmek,

3-Türk toplumunun yaşam düzeyini yükseltici ve kamuoyunu aydınlatıcı bilim verilerini söz, yazı ve diğer araçlarla yaymak,

4-Örgün, yaygın, sürekli ve açık eğitim yoluyla toplumun özellikle sanayileşme ve tarımda modernleşme alanlarında eğitilmesini sağlamak,

5-Ülkenin bilimsel, kültürel, sosyal ve ekonomik yönlerde ilerlemesini ve gelişmesini ilgilendiren sorunlarını, diğer kuruluşlarla işbirliği yaparak, kamu kuruluşlarına önerilerde

bulunmak suretiyle öğretim ve araştırma konusu yapmak, sonuçlarını toplumun yararına sunmak ve kamu kuruluşlarınca istenecek inceleme ve araştırmaları sonuçlandırarak düşüncelerini ve önerilerini bildirmek,

6-Eğitim-öğretim seferberliği için de örgün, yaygın, sürekli ve açık eğitim hizmetini üstlenen kurumlara katkıda bulunacak önlemleri almak,

7-Yörelerindeki tarım ve sanayinin gelişmesine ve ihtiyaçlarına uygun meslek elemanlarının yetişmesine ve bilgilerinin gelişmesine katkıda bulunmak, sanayi, tarım ve sağlık hizmetleri ile diğer hizmetleri ile hizmetlerde modernleşmeyi, üretimde artışı sağlayacak çalışma ve programlar yapmak, uygulamak ve yapılanlara katılmak, bununla ilgili kurumlarla işbirliği yapmak ve çevre sorunlarına çözüm getirici önerilerde bulunmak,

8-Eğitim teknolojisini üretmek, geliştirmek, kullanmak, yaygınlaştırmak,

9-Yükseköğretimin uygulamalı yapılmasına ait eğitim-öğretim esaslarını geliştirmek, döner sermaye işletmelerini kurmak, verimli çalıştırmak ve bu faaliyetlerin geliştirilmesine ilişkin gerekli düzenlemeleri yapmak.” olarak belirlenmiştir. Üniversitemiz de bir yükseköğretim kurumu olarak bu görevleri yerine getirmek için 27.06.1987 tarihinde 3389 sayılı yasa ile kurulmuştur.

Ayrıca 5018 Sayılı Kamu Mali Yönetim ve Kontrol Kanunu gereğince;

### **Mali Saydamlık**

Her türlü kamu kaynağının elde edilmesi ve kullanılmasında denetimin sağlanması amacıyla kamuoyu zamanında bilgilendirilir. Bu amaçla;

- a) Görev, yetki ve sorumlulukların açık olarak tanımlanması,
- b) Hükümet politikaları, kalkınma planları, yıllık programlar, stratejik planlar ile bütçelerin hazırlanması, yetkili organlarda görüşülmesi, uygulanması ve uygulama sonuçları ile raporların kamuoyuna açık ve ulaşılabilir olması,
- c) Genel yönetim kapsamındaki kamu idareleri tarafından sağlanan teşvik ve desteklemelerin bir yılı geçmemek üzere belirli dönemler itibarıyla kamuoyuna açıklanması,
- d) Kamu hesaplarının standart bir muhasebe sistemi ve genel kabul görmüş muhasebe prensiplerine uygun bir muhasebe düzenine göre oluşturulması, zorunludur.

Mali saydamlığın sağlanması için gerekli düzenlemelerin yapılması ve önlemlerin alınmasından kamu idareleri sorumlu olup, bu hususlar Maliye Bakanlığınca izlenir.

## **Hesap Verme Sorumluluğu**

Her türlü kamu kaynağının elde edilmesi ve kullanılmasında görevli ve yetkili olanlar, kaynakların etkili, ekonomik, verimli ve hukuka uygun olarak elde edilmesinden, kullanılmasından, muhasebeleştirilmesinden, raporlanmasından ve kötüye kullanılmaması için gerekli önlemlerin alınmasından sorumludur ve yetkili kılınmış mercilere hesap vermek zorundadır.

## **Üst yöneticiler**

Üst yöneticiler, idarelerinin stratejik planlarının ve bütçelerinin kalkınma planına, yıllık programlara, kurumun stratejik plan ve performans hedefleri ile hizmet gereklerine uygun olarak hazırlanması ve uygulanmasından, sorumlulukları altındaki kaynakların etkili, ekonomik ve verimli şekilde elde edilmesi ve kullanımını sağlamaktan, kayıp ve kötüye kullanımının önlenmesinden, mali yönetim ve kontrol sisteminin işleyişinin gözetilmesi, izlenmesi ve bu Kanunda belirtilen görev ve sorumlulukların yerine getirilmesinden Bakana; mahalli idarelerde ise meclislerine karşı sorumludurlar.

Üst yöneticiler, bu sorumluluğun gereklerini harcama yetkilileri, mali hizmetler birimi, mali kontrol yetkilisi ve iç denetçiler ile muhasebe yetkilisi aracılığıyla yerine getirirler.

## **Faaliyet Raporları**

Üst yöneticiler ve bütçeyle ödenek tahsis edilen harcama yetkilileri tarafından idari sorumlulukları çerçevesinde her yıl faaliyet raporları düzenlenir. Bu raporlar, stratejik planlama ve performans programları uyarınca yürütülen faaliyetleri, belirlenmiş performans göstergelerine göre hedef ve gerçekleşme durumu ile meydana gelen sapmaların nedenlerini açıklayacak şekilde hazırlanır.

Harcama yetkilisi, birim faaliyet raporunu üst yöneticiye verir. Üst yönetici, birim faaliyet raporlarını esas alarak, idaresinin faaliyet sonuçlarını gösteren idare faaliyet raporunu hazırlar. İdare faaliyet raporu, Sayıştay'a verilir ve üst yönetici tarafından kamuoyuna açıklanır. Merkezi yönetim kapsamındaki kamu idareleri ile sosyal güvenlik kurumları, idare faaliyet raporlarının bir örneğini Maliye Bakanlığına gönderirler.

Maddeleri gereğince işlemler yürütülmektedir.

**C- İDAREYE İLİŞKİN BİLGİLER****ÜNİVERSİTENİN GENEL DURUMU**

Gaziantep Üniversitesinin temeli 1973 yılında Orta Doğu Teknik Üniversitesi'ne bağlı olarak kurulan Makine Mühendisliği Bölümü'ne dayanmaktadır. 27 Haziran 1987 yılında, 3389 sayılı yasa ile bugünkü statüsüne kavuşan Gaziantep Üniversitesi, zaman içinde hızla büyüyerek 11 fakülte, 3 yüksekokul, 9 meslek yüksekokulu, 3 enstitü, 12 araştırma ve uygulama merkezi, 5 rektörlüğe bağlı birim ayrıca 1099 akademik ve 812 idari personeli ile 17.110 öğrenciye eğitim veren bir bölge üniversitesi konumuna ulaşmıştır.

Bilimsel, kültürel, sanatsal, sportif etkinliklerle zenginleştirilmiş üniversite ortamının öğrencinin kişiliğinin gelişmesinde etkisi büyüktür. Gaziantep Üniversitesi, kendi



dinamikleriyle hareketli olan öğrencilerinin öğrenci bir ortamda, öğrenci odaklı eğitim-öğrenim görmeleri için zengin bir üniversite ortamı hazırlamaktadır. Üniversitemiz, akademik özgürlük ve akademik

kaliteyi ön planda tutarak öğretim elemanlarımızın bilimsel bilgiye ulaşma, elde edilen sonuçları objektif kriterler içerisinde sunma gayretine destek olup, her türlü olanağını kullanarak teşvik etmektedir.

Bilindiği üzere Gaziantep, ülkemizin önemli bir sanayi merkezidir. Üniversitedeki bilginin sanayiye kazandırılması ve sanayideki bazı soruların yanıtlarının doğru ve hızlı bir şekilde verilebilmesi, üniversite – sanayi işbirliğinin sağlam temeller üzerinde kurulması ve süreklilik kazandırılmasıyla olanaklıdır. Gaziantep Üniversitesi de üniversite-sanayi işbirliğinin geliştirilmesinde büyük adımlar atmaktadır.

Rekabetin, üretilen malın kalitesi ile ilişkili olduğunu bilen Üniversitemiz, gerek üretilen malın kalitesinin, gerekse kullanılan teknolojinin geliştirilmesi amacıyla 2004 yılında



Üniversite-KOSGEB işbirliği ile kurulan “TEKMER - Teknoloji Geliştirme Merkezi” ile sanayi kuruluşlarımıza destek vermektedir.

Gaziantep Teknopark, bilim ve teknoloji potansiyeli

yüksek olan Gaziantep Üniversitesi'nin bu alandaki başarılı çalışmalarının ticarileştirilmesine uygun ortamı sağlayacak ve öğrenciler için de bir istihdam alanı olacaktır. Ayrıca bölgede yer alan firmaların akademik bilgiden yararlanmalarını sağlayacaktır. Bir iş ve girişimcilik merkezi olmayı hedefleyen Gaziantep Teknopark, Ar-Ge ve yazılım alanında faaliyet gösteren firmaları bir araya getirerek bir işbirliği ve dayanışma ortamı yaratacaktır. Kampus alanı içinde, 163 dönem arazide kurulmuştur. Gaziantep Teknopark 4500m<sup>2</sup>'lik A Blok ve 1250m<sup>2</sup>'lik B Blokte faaliyet göstermektedir. A Blok'ta 12 kiracı firma, B Blokte 1 kiracı firma olarak toplam 13 firma Gaziantep Teknoparkta AR-GE faaliyetlerini sürdürmektedirler. Kiracı firmaların sektörel dağılımı aşağıda gibidir:

Yazılım – Bilişim: 8

Tasarım: 2

Biyoteknoloji: 1

Gıda Teknolojileri: 1

Makine: 1

Üniversitemiz, teknolojik açıdan gelişmiş, modern araç gereçlerle donatılmış Tıp Fakültesi ve



Şahinbey Araştırma ve Uygulama Hastanesi aracılığıyla Gaziantep ili, çevre il ve ilçelere kaliteli sağlık hizmeti sunmaktadır.

Ulusal Kanser Derneği'nin ilimizde yaptırdığı 100 “yatak

kapasiteli Onkoloji Hastanesi, 49 yıllığına kiralanarak hasta kabulüne başlamıştır. Onkoloji

Hastanesi, bölge hastanesi konumunda olup; yatak ve makine, teçhizat altyapısı bakımından sadece bölgemize değil, çevre ülkelere de hizmet verebilecek durumdadır.

Bunlara ek olarak, Gaziantep Üniversitesi, Ortadoğu Bölgesi'nden gelen hastaların da sağlık hizmetlerinden yararlanması projesini hazırlayarak, Ortadoğu Bölgesi'nin önemli sağlık merkezi olma yönünde emin adımlarla ilerlemektedir.

Diş Hekimliği Fakültesi 31/10/2006 tarihinde 26332 sayılı Resmi Gazete' de yayımlanarak kurulmuştur. Nisan 2008 yılında Şahinbey Araştırma ve Uygulama Hastanesi'ne bağlı olarak Protetik Diş Tedavisi, Ortodonti, Ağız Diş Çene Hastalıkları ve Cerrahisi anabilim dallarında hizmet vermeye başlamıştır. Fakültede, öğretim üyesi ve diğer çalışmalar tamamlandıktan sonra öğrenci alımı yapılacaktır. Diş Hekimliği Fakültesi bölgesinin tek Diş Hekimliği Fakültesi olması dolayısıyla kısa sürede çevre illerden hasta kabul edecek hale getirilecektir.

Gaziantep Üniversitesi, Önderimiz Atatürk'ün işaret ettiği çağdaş uygarlık seviyesine erişebilmek için Atatürk ilke ve inkılâplarına bağlı, araştıran, sorgulayan, yeniliklere açık, bilgi üreten, ürettiği bilgileri toplumun kullanımına sunan, evrensel, ulusal ve toplumsal değerlere saygılı ve sorumluluk sahibi bireyler yetiştirmeyi amaç edinmiştir. Bu bağlamda, öğrencileri, öğretim elemanları ve çalışanları ile kalite ve nitelikten ödün vermeden gelişme büyüme sarmalında çalışmalarına devam edecektir.

## FAKÜLTELER

### MÜHENDİSLİK FAKÜLTESİ:

1973 yılında ODTÜ'ye bağlı Makine Mühendisliği Bölümü ile eğitim-öğretime başlanmış, 1974 yılında Elektrik ve Elektronik Mühendisliğinin kurulmasıyla Mühendislik Fakültesine dönüştürülmüştür. Fakülteye 1978 yılında Uygulamalı Kimya Bölümü, 1981'de Fizik Mühendisliği ve 1983'de İnşaat Mühendisliği Bölümleri eklenmiştir. Uygulamalı



Kimya Bölümü, 1982 yılında Gıda Mühendisliği Bölümüne dönüştürülmüştür. Bunlara ilaveten 1995 yılında Endüstri Mühendisliği ve Tekstil Mühendisliği bölümleri de açılmıştır. Tekstil Mühendisliği Bölümüne 1998-1999

eğitim-öğretim yılında,

Endüstri Mühendisliği Bölümüne ise 2000-2001 eğitim-öğretim yılında öğrenci alınmıştır. Bilgisayar Mühendisliği ile Metalürji ve Malzeme Mühendisliği kurulması konusundaki teklifimiz Yükseköğretim Yürütme Kurulu'na uygun görülmüştür. Fakültede öğretim dili kuruluşundan bu yana İngilizce olup, eğitim öğretim süresi hazırlık sınıfı dâhil 5 yıldır. Mühendislik Fakültesi bünyesinde Makine, Elektrik – Elektronik, Gıda ve Fizik Mühendisliği bölümünde ikinci öğretim programına öğrenci alınmaktadır. Fakülte bölümleri fiziki mekân olarak birbirlerinden ayrı binalarda (Makine Mühendisliği İdari- Laboratuar Binaları, Elektrik- Elektronik Mühendisliği İdari- Laboratuar Binaları, Gıda Mühendisliği İdari- Laboratuar Binaları, İnşaat Mühendisliği İdari- Laboratuar Binaları İnşaat Mühendisliği Bölüm Binasında 1 kat kullanan Endüstri Mühendisliği Bölümü, Tekstil Mühendisliği Bölüm Binası ve Tekstil Fabrikası, Fizik Mühendisliği Bölümü Fen- Edebiyat Fakültesi Biyoloji Bölümü ile birlikte kullanılan Fizik Mühendisliği Binası) hizmet vermektedirler. Dekanlık Ofisleri ise 2009 yılsonuna doğru kendine ait iki katlı hizmet binası ve 230 kişilik toplantı salonu hizmete girmiştir.

### **TIP FAKÜLTESİ:**

Tıp Fakültesi 1987 yılında kurulmuş ve 1988-1989 eğitim-öğretim yılında öğrenci alınarak faaliyete geçirilmiştir. 2000-2001 eğitim-öğretim yılından itibaren entegre sisteme geçilmiş olup, 2001-2002 eğitim-öğretim yılından itibaren ise zorunlu İngilizce hazırlık sınıfı



okutulmaya başlanmıştır. Eğitim-öğretim süresi hazırlık sınıfı hariç 6 yıldır.

**Dâhili Tıp Bilimleri Bölümünde:** Adli Tıp, Farmakoloji, Psikiyatri, Nükleer Tıp, Nöroloji, Dermatoloji, Halk Sağlığı, Göğüs Hastalıkları,

Kardiyoloji, Fiziksel Tıp ve Rehabilitasyon, Enfeksiyon Hastalıkları ve Klinik Bakteriyoloji, Çocuk Sağlığı ve Hastalıkları, Çocuk Ruh Sağlığı ve Hast. Anabilim Dalları mevcuttur. Cerrahi Tıp Bilimleri Bölümünde: Patoloji, Genel Cerrahi, Kalp ve Damar Cerrahisi, Göğüs Cerrahisi, Nöroşirurji, Kadın Hast. ve Doğum, Kulak Burun Boğaz Hast., Göz Hast., Üroloji,



Ortopedi ve Travmatoloji, Anest. ve Reanimasyon, Çocuk Cerrahisi, Plastik ve Rekonstrüktif Cerrahi, İlk ve Acil Yardım, Radyasyon Onkolojisi Anabilim Dalları mevcuttur.

**Temel Tıp Bilimleri Bölümünde:** Tıbbi Biyoloji, Anatomi, Fizyoloji, Biyokimya ve Klinik Biyokimya, Mikrobiyoloji ve Klinik Mikrobiyoloji, Biyofizik, Histoloji ve Embriyoloji, Tıp Eğitimi ve Bilişimi Anabilim Dalları mevcuttur.

### **FEN - EDEBİYAT FAKÜLTESİ:**

Fen-Edebiyat Fakültesi 1987 yılında kurulmuş ve 1992-1993 eğitim-öğretim yılında öğrenci alınarak faaliyete geçirilmiştir. Fakültede İngiliz Dili ve Edebiyatı, Tarih, Matematik,



Türk Dili ve Edebiyatı, Biyoloji, Sosyoloji, Kimya ve Arkeoloji bölümleri bulunmaktadır. Kimya bölümünde henüz öğrenci alımı yapılmamıştır.

Fen Edebiyat Fakültesinde Atatürk İlkeleri ve İnkılapları doğrultusunda, çağdaş düzeyde bilimsel

ve özgür düşünce, araştırma yeteneğine sahip, sağduyulu, ulusal duyguları gelişmiş, ülke gerçeklerine duyarlı ve bilinçli insan kaynaklarının yetiştirilmesi amacına yönelik lisans ve lisansüstü düzeyde öğretim yapılmaktadır.

### **İKTİSADİ VE İDARİ BİLİMLER FAKÜLTESİ:**



İktisadi ve İdari Bilimler Fakültesi 1987 yılında kurulmuş ve 1993-1994 eğitim-öğretim yılında İktisat bölümüne öğrenci alınarak faaliyete geçirilmiştir. Fakültede İktisat, İktisat (İ.Ö.) ve İşletme, İşletme (İ.Ö). Uluslararası Ticaret ve Lojistik

Bölümleri bulunmaktadır. İktisadi ve İdari Bilimler Fakültesinin kuruluş amacı, yörede mevcut sektörlerin karşılaştığı teknik olmayan sorunların çözümüne yardımcı olmak ve ayrıca

kamu ve özel sektörün ihtiyacı olan idari personeli yetiştirmektir. Fakültenin bir diğer amacı da, iyi bir işletmecilik ve ekonomi bilgileri edindirerek bu bilgilerin günlük hayatta uygulanmasını, sonuçlar çıkarılmasını ve yeni stratejiler geliştirme yeteneğini kazandırmaktır.

### **GAZİANTEP EĞİTİM FAKÜLTESİ:**

Gaziantep Eğitim Fakültesi 2002 yılında 14.01.2002 tarihli 2002/3651 sayılı Bakanlar Kurulu kararı ile kurulmuştur. Fakültemizin genel temel amacı, örgün eğitiminin her kademesi için nitelikli öğretmenler ve eğitimciler yetiştirmektir. Eğitim Fakültesi'nde verilen kuramsal dersler ve uygulamalı öğretim etkinlikleri aracılığıyla, öğretmen adaylarının bilimsel ve teknolojik gelişmeleri takip eden, yorumlayan, yeniliklere açık ve uygulamaya hazır bireyler olmaları amaçlanmaktadır.

Fakülte bünyesinde İlköğretim, Güzel Sanatlar, Türkçe, Yabancı Diller, Eğitim Bilimleri, Bilgisayar ve Öğretim Teknolojileri, Ortaöğretim Sosyal Alanlar Eğitimi ve Özel Eğitim bölümleri mevcuttur.

Türkçe Eğitimi Bölümü 2003-2004 eğitim-öğretim yılında ilk kez lisans düzeyinde öğrenci almış ve 2006-2007 öğretim yılında ilk mezunlarını vermiştir. İlköğretim Bölümü Matematik Eğitimi Anabilim Dalına 2007-2008 eğitim –öğretim yılında, Sınıf Öğretmenliği Anabilim Dalına 2008-2009 eğitim-öğretim yılında, Eğitim Bilimleri Bölümü Rehberlik ve Psikolojik Danışmanlık Anabilim Dalına 2009-2010 eğitim-öğretim yılında öğrenci alınmış olup, 2009-2010 eğitim –öğretim yılında ek kontenjanla Türkçe Eğitimi Bölümü ile İlköğretim Bölümü Matematik Eğitimi Ana Bilim Dalında II. öğretim programı da açılmıştır. Eğitim Bilimleri Bölümünde yüksek lisans ve doktora eğitimi verilmektedir.

Akademik personel sayısındaki artışla orantılı olarak tüm bölümlerimizin faaliyete geçmesi planlanmaktadır

### **DIŞ HEKİMLİĞİ FAKÜLTESİ:**

Diş Hekimliği Fakültesi 31.10.2006 tarihinde 26332 sayılı Resmi Gazete'de yayımlanarak kurulmuştur. Nisan 2008 yılında Gaziantep Üniversitesi Şahinbey Araştırma ve Uygulama Hastanesi'ne bağlı olarak hizmete başlamıştır. Eylül 2009 tarihi itibarıyla Protetik Diş Tedavisi, Ortodonti, Ağız Diş Çene Hastalıkları ve Cerrahisi, Periodontoloji, Pedodonti, Endodonti, Diş Hastalıkları ve Tedavisi ile Oral Diagnoz ve Radyoloji Anabilim Dallarında hizmete devam etmektedir. 2009-2010 Eğitim-Öğretim yılında 22 öğrenci ile eğitim faaliyetine başlamıştır.

### **MİMARLIK FAKÜLTESİ:**

05/10/2006 tarihli Bakanlar Kurulu kararı ile kurulmuş olup 31/11/2006' da 26332 sayılı Resmi Gazetede yayınlanmıştır. Mimarlık Fakültesinde; Mimarlık, İç Mimarlık, Şehir Planlaması ile Endüstriyel Tasarım bölümleri bulunmaktadır. Öğretim üyesi ve diğer çalışmalar tamamlandıktan sonra öğrenci alımı yapılacaktır. Eğitim dili İngilizcedir.

Mimarlık Fakültesinin amacı; çevreye, topluma ve etik değerlere saygılı, bilgiyi ve teknolojiyi doğru kullanabilen, yaratıcı, girişimci ve lider özelliklere sahip çağdaş Mimarlar, Şehir ve Bölge Plancıları, Endüstri Ürünü Tasarımcıları yetiştirmektir.

### **İSLAHIYE İKTİSADİ ve İDARİ BİLİMLER FAKÜLTESİ:**

İslâhiye İktisadi ve İdari Bilimler Fakültesi'nin kuruluş amacı, yörede mevcut sektörlerin karşılaştığı sorunların çözümüne yardımcı olmak ve ayrıca kamu ve özel sektörün ihtiyacı olan idari personeli yetiştirmektir. Fakültenin bir diğer amacı da, iyi bir işletmecilik ve ekonomi bilgileri edindirerek bu bilgilerin günlük hayatta uygulanmasını, sonuçlar çıkarılmasını ve yeni stratejiler geliştirme yeteneğini kazandırmaktır. Fakülte eğitim ve öğretimini gördüğü alanı ulaşılan en son bilgilerle donanmış, edindiği bilgi ve birikimlerini esnek ve yaratıcı bir şekilde kullanabilen, bireysel, bölgesel ve global sorunları analiz edip, bunların çözümüne yönelik planlar ve projeler geliştirebilen, bilimsel, teknolojik ve sosyal gelişmeleri yakından takip ederek sürekli kendini geliştirmesi gerektiğine inanan öğrencilerin yetişmesini hedef almıştır.

01.04.2009'da açılması Yüksek Öğretim Kurulu tarafından uygun görülen Fakültemizde 6 bölüm bulunmaktadır. Bunlar; İktisat, işletme, maliye, uluslar arası ilişkiler, kamu yönetimi ve ekonometri bölümleridir. İktisat ve işletme bölümlerine 2009 Ek-yerleştirme sonucu 50'şer öğrenci alınmıştır. Fakültemizde toplam 100 öğrenci vardır. Ayrıca kampüsümüzde bir 400 kişilik Kültür Merkezi, 3 adet derslik ve çok amaçlı bir kafeterya bulunmaktadır. Fakültemizde iki derslikte projeksiyon cihazı bulunmaktadır. Fakültemizde kapalı bütün alanlardan internet erişimi sağlıklı bir şekilde sağlanmaktadır.

**YÜKSEKOKULLAR****TÜRK MUSİKİSİ DEVLET KONSERVATUVARI:**

1988 yılında eğitim-öğretime başlamış olan Türk Musikisi Devlet Konservatuarı; Ses Eğitimi, Temel Bilimler ve Türk Halk Oyunları Bölümleri olmak üzere toplam üç bölümden oluşmaktadır. Eğitim süresi hazırlık sınıfı dâhil 5 yıldır.

Geleneksel kültür değerlerini en iyi şekilde özümseyen ve bu değerlere sahip çıkan, ülke ve dünya kültürüne sanat yoluyla katkıda bulunabilecek çağdaş, üretken, özgür bireyler yetiştirip, yüksek ahlak erdeminin öncülüğünde sanatçı hüviyeti ve sorumluluğu kazandırmayı misyon edinmiştir. Ülke ve dünya kültürüne sanat yoluyla katkıda bulunabilecek çağdaş, üretken, özgür bireyler yetiştirip, yüksek ahlak erdeminin öncülüğünde “sanatçı” hüviyeti ve sorumluluğu kazandırmak yolunda öncülük eden bir yüksek okul olma vizyonu ile çalışmalarına devam etmektedir.

**SAĞLIK YÜKSEKOKULU:**

Gaziantep Sağlık Yüksekokulu 1996 yılında kurulmuş, 1997-1998 eğitim-öğretim yılında öğrenci alınarak faaliyete geçirilmiştir. Yüksekokulda Hemşirelik ve Ebelik bölümleri bulunmaktadır. Ebelik bölümüne 1999-2000 eğitim – öğretim yılından bu yana öğrenci alınmamaktadır.

Öğrencileri, öğretim elemanları, eğitim programları ve araştırmaları ile bir model oluşturan, ulusal ve uluslararası düzeyde tanınan ve tercih edilen lider bir hemşirelik eğitim kurumu olmak hedefiyle çalışılmaktadır.

Bilim ve teknolojiye dayalı yaklaşım ve yöntemlerle eğitilmiş; birey, aile ve toplumun sağlığını koruma, geliştirme ve sürdürmede bakım, eğitim, araştırma, yönetim, danışmanlık ve liderlik rollerini etkin olarak gerçekleştiren hemşirelerin yanı sıra, akademik alanda çalışan hemşirelerin yetişmesini sağlamak, temel hemşirelik eğitiminin ve hizmetlerinin gelişmesine katkıda bulunmak.

Öğrencilerin teorik bilgilerini pekiştirmek ve hasta bakım uygulamalarını yapmak için hazırlanmış, maket ve eğitim materyallerini içeren 1 adet uygulama laboratuvarı

bulunmaktadır. Eğitim ve öğretimde klinik uygulamaların önemi nedeniyle Gaziantep Üniversitesi Şahinbey Araştırma ve Uygulama Hastanesi, 25 Aralık Devlet Hastanesi, Şahinbey Avukat Cengiz Gökçek Devlet Hastanesi, 75.Yıl Kadın Hastalıkları ve Doğum Hastanesi, Huzurevi, Sağlık Ocakları ve Çocuk Esirgeme Kurumunda sorumlu Öğretim elemanları gözetiminde öğrencilerimiz uygulamalarını ve yaz stajlarını yapmaktadır.

5 Eylül 2009 tarih ve 27340 sayılı resmi gazetede yayınlanan kararla Sağlık Yüksekokulu kapatılarak Sağlık Bilimleri Fakültesi kurulmuştur.

### **BEDEN EĞİTİMİ VE SPOR YÜKSEKOKULU:**

Beden Eğitimi ve Spor Yüksekokulu 1997 yılında kurulmuş olup 1997–1998 Eğitim-Öğretim yılında Beden Eğitimi ve Spor Öğretmenliği Bölümüne özel yetenek sınavı ile öğrenci alınarak eğitim-öğretime başlanmıştır.

Üniversitemiz Senatosunun 01.05.2008 tarih ve 9 nolu toplantı numaralı oluru ile Beden Eğitimi ve Spor Yüksekokulu bünyesinde Antrenörlük Eğitimi Bölümü açılmasına karar verilmiş, Yükseköğretim Kurulu Başkanlığının 28.05.2008 Yürütme Kurulu onayı ile açılmıştır.

Antrenörlük Eğitimi Bölümü, Üniversitemiz Senatosu 01.05.2008 tarih ve 9 nolu toplantı numaralı oluru ile Beden Eğitimi ve Spor Yüksekokulu bünyesinde Antrenörlük Eğitimi Bölümü açılmasına karar verilmiş, Yükseköğretim Kurulu Başkanlığı 28.05.08 Yürütme Kurulu onayı ile açılmıştır. 2009-2010 Eğitim-Öğretim yılında özel yetenek sınavı ile 1. Öğretime 30 öğrenci ve 2. Öğretime de 30 öğrenci alınarak Antrenörlük Eğitimi Bölümünde eğitim ve öğretime başlanmıştır. Rektörlüğe bağlı diğer fakülte ve yüksekokulların derslerinin yürütülmesi için ayrıca Beden Eğitimi ve Spor Bölümü (Servis Dersleri Bölümü) bulunmakta olup bu derslerin yürütülmesi yüksekokul bünyesinde gerçekleşmektedir.

### **YABANCI DİLLER YÜKSEKOKULU:**

Yabancı Diller Yüksekokulu 26.12.2003 tarihinde Üniversitemiz öğrencilerine



Yabancı Dil Eğitimi verilmesi amacıyla kurulmuştur. Yabancı Diller Yüksekokulu ve Rektörlüğe bağlı Yabancı Diller Bölümü öğretim elemanları Üniversitemizin İngilizce eğitim veren Mühendislik Fakültesi, İngilizce Hazırlık sınıfı zorunlu olan Tıp Fakültesi ve Turizm ve Otelcilik Meslek Yüksekokulunun öğretim yılı başında

verilen İngilizce muafiyet sınavında başarısız olan öğrencilerine yönelik İngilizce Hazırlık

Eđitimi vermektedir. Zorunlu olan bu hazırlık eđitimine ek olarak, Eđitim Fakóltesi; (İlköđretim Matematik Öđretmenliđi, Sınıf Öđretmenliđi ve Türkçe Öđretmenliđi), İktisadi ve İdari Bilimler Fakóltesi;( İktisat ve İşletme)Fen Edebiyat Fakóltesi ; ( Arkeoloji, Biyoloji, Sosyoloji, Matematik, Tarih, Türk Dili ve Edebiyatı Bölümleri) Sağlık Hizmetleri Meslek Yüksekokulu;(Tıbbi Laboratuar ve Tıbbi Dokümantasyon) Sağlık Yüksekokulu;(Hemşirelik) Türk Musikisi Devlet Konservatuarı, Beden Eđitimi ve Spor Yüksekokulu ve Mühendislik Fakóltesi I. sınıf öđrencilerine Yüksekokulumuz tarafından verilmektedir.

## MESLEK YÜKSEKOKULLARI

### GAZİANTEP MESLEK YÜKSEKOKULU

1976 yılında kurulan ve Milli Eđitim Bakanlıđına bađlı faaliyet gösteren Gaziantep Meslek Yüksekokulu 1981 yılında Orta Dođu Teknik Üniversitesi Gaziantep Mühendislik



Fakóltesine bađlanmıřtır. 27 Haziran 1987 tarihinde de 3389 sayılı yasa ile ODTÜ bünyesinden alınarak Gaziantep Üniversitesine bađlanmıřtır.

Gaziantep Meslek Yüksekokulu Teknik Programlar Bölümü, İktisadi ve İdari Programlar Bölümü ve Sağlık Programları Bölümü olmak üzere üç bölümden oluşmaktadır. řu anda üç

bölüm ve yirmi bir programda eđitime devam etmekte olup, on program Dünya Bankası projesi çerçevesinde kurulmuřtur. Teknik Programlar Bölümü; Bilgisayar Teknolojisi ve Programlama, Biyomedikal Cihaz Teknolojisi, Elektrik, Endüstriyel Elektronik, Endüstriyel Kalıpcılık, İklimlendirme ve Sođutma, İnřaat, Makine, Mekatronik, Mobilya ve Dekorasyon, Otomotiv, Radyo-TV Yayımcılıđı, Tekstil, Uygulamalı Takı Teknolojisi programlarından meydana gelmiřtir. Ayrıca Teknik Programlar Bölümü bünyesinde; Döküm, Gıda Teknolojisi ve Sıhhi Tesisat Programları açık olup, öđrenci alınmamaktadır.

İktisadi ve İdari Programlar Bölümü; Ařçılık, Bankacılık ve Sigortacılık, Büro Yönetimi ve Sekreterlik, İşletme, Muhasebe, Dıř Ticaret programlarından meydana gelmiřtir. İktisadi ve İdari Programlar Bölümü bünyesinde; Dıř Ticaret Programı açılmıř olup 2007-2008 yılı I.yarıyılında 36 öđrenci ile eđitime başlamıřtır.

Sağlık Programları Bölümünde; Çocuk Gelişimi ve Sağlığı Programı bulunmaktadır. Hayvan Yetiştiriciliği ve Sağlığı Programı açık olup, henüz eğitime başlanmamıştır.

Gaziantep Meslek Yüksekokulu'nda toplam dokuz programda ikinci öğretimde eğitim verilmektedir. Teknik Programlar Bölümünde; Bilgisayar Teknolojisi ve Programlama, Elektrik, Endüstriyel Elektronik, Makine, Tekstil, Mobilya ve Dekorasyon (METEB kapsamında), programları ile İktisadi ve İdari Programlar Bölümünde de; Muhasebe, İşletme ve Büro Yönetimi ve Sekreterlik programlarında ikinci öğretim verilmektedir.

### **SAĞLIK HİZMETLERİ MESLEK YÜKSEKOKULU:**

Gaziantep Sağlık Hizmetleri Meslek Yüksekokulu 1997 yılında kurulmuştur. 1998 yılında Tıbbi Dokümantasyon ve Sekreterlik programına öğrenci alınması ile eğitim-öğretime başlamıştır. 2001 yılında Tıbbi Laboratuvar programı açılmış olup, 2002-2003 eğitim-öğretim yılında öğrenci alınmaya başlanmıştır. Sağlık Hizmetleri Meslek Yüksekokulu'nda ön lisans eğitimi vermek üzere Acil Yardım Teknikerliği Programı Yükseköğretim Kurulu'nun 02/02/2007 tarihli toplantısında, Radyoloji Teknikerliği Programı Yükseköğretim Kurulu'nun 23/08/2007 tarihli toplantısında ve Radyoterapi Teknikerliği Programı Yükseköğretim Kurulu'nun 13/03/2008 tarihli toplantısında kabul edilmiştir. Adı geçen programlara henüz öğrenci alınmamaktadır.

### **NİZİP MESLEK YÜKSEKOKULU:**



Yüksekokulumuz Gaziantep Üniversitesine bağlı olarak, Gaziantep Üniversitesi Senatosunun 04.12.1996 tarih ve 12 nolu toplantı kararı ve YÖK'ün 07.02.1997 tarih ve 2547 Sayılı Kanunun değişik 7 d / 2. Maddesi uyarınca Ön lisans seviyesinde Eğitim Öğretim veren bir yüksekokul olarak kurulmuştur.

1997-1998 Eğitim-Öğretim Yılında öğrenci kabul eden Yüksekokulumuzda İşletmecilik, Gıda Teknolojisi, Yağ Endüstrisi, Antepfıstığı Tarımı ve Teknolojisi adında 4 programla eğitim-öğretime başlamıştır.

Yüksekokulumuz Nizip şehir merkezine yaklaşık 10 km uzaklıkta, Samandöken Köyü civarında oldukça geniş bir kampüs alanına sahiptir. Halen, özellikle bölgenin ihtiyaç ve

talebine göre belirlenen 8 gündüz, 3 tane de ikinci öğretim programında eğitim ve öğretime devam edilmektedir. Yüksekokulumuz bünyesinde Teknik Programlar Bölümünde Gıda Teknolojisi, Gıda Teknolojisi (İ.Ö.), Yağ Endüstrisi, Organik Tarım, Bilgisayar Programcılığı Programları; İktisadi ve İdari Bilimler Bölümünde İşletme Yönetimi, Muhasebe ve Vergi Uygulamaları, Büro Yönetimi ve Sekreterliği, Dış Ticaret, İşletme Yönetimi (İ.Ö), Muhasebe ve Vergi Uygulamaları (İ.Ö) programları bulunmaktadır.

### **TURİZM VE OTELCİLİK MESLEK YÜKSEKOKULU:**

Gaziantep Üniversitesi Turizm ve Otelcilik Meslek Yüksekokulu, Yüksek Öğretim Yürütme Kurulunun 16 Şubat 2001 tarihli kararı ile kurulmuştur. Üniversitemiz Kampus komşuluğunda yer alan Turizm Bakanlığına ait Turizm Eğitimi Merkezi (TUREM) binası, Turizm Bakanlığı ile Üniversitemiz arasında yapılan protokolle 23 Ağustos 2001 tarihinde Gaziantep Üniversitesine devredilerek fiziki mekânına kavuşmuştur.



Gaziantep Turizm ve Otelcilik Meslek Yüksekokulu, ülke ekonomisi içerisinde önemli bir yere sahip olan turizm sektöründe, dünya pazarları ile rekabet edebilecek bir duruma gelebilmek ve değişen tüketici tercihleri karşısında turizm faaliyetlerinde etkili olmak için nitelikli eleman yetiştirmeyi kendine hedef edinmiştir. Meslek Yüksekokulumuzun

amacı; çevreye (GAP Bölgesine) yararlı olmak, Turizm bilincinin gelişmesine katkıda bulunmaktır.

Meslek Yüksekokulumuz bünyesinde Ağırlama Hizmetleri, Ağırlama Hizmetleri (İkinci Öğretim), Turizm ve Seyahat Hizmetleri ile İkram Hizmetleri programları bulunmaktadır.

Öğrenciler 1 yıl İngilizce Hazırlık, toplam 3 yıl mesleki eğitim almaktadır. Okulumuz öğrencileri mesleki bilgi, görgü ve tecrübelerini arttırmak için yörede bulunan konaklama işletmelerinde, yiyecek-içecek işletmelerinde ve seyahat acentelerinde ekstra faaliyetlere münferit olarak veya grup halinde fiilen katılmaktadırlar.



**OĞUZELİ MESLEK YÜKSEKOKULU:**

24.12.2002 tarihinde Yüksek Öğretim Yürütme Kurulu kararı ile kurulmuş olup,



bünyesinde Bilgisayar Teknolojileri Bölümü, Muhasebe ve Vergi Bölümü, Yönetim ve Organizasyon Bölümü ve Mülkiyet ve Koruma Bölümü yer almaktadır. Bilgisayar Teknolojisi Bölümü bünyesinde Bilgisayar Programcılığı, Muhasebe ve Vergi Bölümü bünyesinde Muhasebe ve Vergi Uygulamaları, Yönetim ve Organizasyon Bölümü bünyesinde İşletme Yönetimi Mülkiyet ve

Koruma Bölümü bünyesinde Özel Güvenlik ve Koruma programları normal öğretim ile Bilgisayar Programcılığı, Muhasebe ve Vergi Uygulamaları ve İşletme Yönetimi programlarının ikinci öğretimi de mevcuttur. Oğuzeli Meslek Yüksekokulu'nun hedefi Gaziantep Üniversitesi'nin temel ilke ve amaçları doğrultusunda, ülkemizin ve bölgemizin ihtiyacı olan yüksek kalitede, nitelikli ara elemanları yetiştirmektir. Okulumuz bu hedefi gerçekleştirmek için, çağdaş ve uygulamaya dönük bir eğitim-öğretim programı uygulamayı ve eğitimde teknolojik imkânların yoğun şekilde kullanılması yolunu benimsemiştir.

**NACİ TOPÇUOĞLU MESLEK YÜKSEKOKULU:**

Yüksekokulumuz 2007–2008 eğitim öğretim yılında eğitim vermeye başlamıştır. Başlangıçta Plastik Teknolojileri ve Halıcılık Programlarına öğrenci alınmıştır. 2009–2010 eğitim öğretim yılında mevcut programlara ek olarak; Dış Ticaret ve Gümrük, Muhasebe ve Vergi Uygulamaları, İşletme Yönetimi, Lojistik ve Gıda Teknolojileri programlarının açılmasıyla birlikte toplam program sayısı 7 olmuştur. 2009–2010 eğitim-



öğretim yılı itibarıyla Yüksekokulumuzda hali hazırda 411 öğrencimiz eğitim görmektedir. 2009 yılında okulumuzun ilk mezunları, mezun oldukları alanlarda iş hayatına atılmışlardır. Ayrıca, yükseköğrenim gören gençlerin artması, çağdaş ve kültürel değerlerin bölge halkı tarafından özümsemesine katkıda bulunacağı düşünülmektedir.

Yüksekokulumuz kuruluş misyonuna uygun olarak, Gaziantep 2. Organize Sanayi Bölgesinde merkezi bir konumda yer almaktadır. Fiziki olarak böyle bir konumda olan Naci Topçuoğlu

Meslek Yüksekokulu, üniversite-sanayi işbirliği ekseninde eğitim öğretim programını Gaziantep Sanayisinin ihtiyaç duyduğu kalifiye eleman yetiştirme hedefi doğrultusunda gerçekleştirmektedir. Bu doğrultuda eğitim-öğretim, her bir dönemde 75'er iş günü olarak toplam iki dönemde 150 iş günü staj içeren Üniversite-Endüstri Ortak Programı ile birlikte altı yarıyıldan oluşmaktadır. Staj sürecinde öğrencilerimizin sigorta ücretleri üniversitemizce karşılanmaktadır. Bu anlamda, Yüksekokulumuz Türkiye'de bir ilki gerçekleştirmektedir. Yüksekokulumuzda öğretim faaliyetlerinde, mevcut öğretim görevlilerinin yanı sıra üniversite-sanayi iş birliğini geliştirmek amacı doğrultusunda Gaziantep Sanayisinden önde gelen firmaların deneyimli çalışanlarına ve yöneticilerine kısmi zamanlı öğretim elamanı olarak ders verme olanağı sağlanmaktadır.

### **NURDAĞI MESLEK YÜKSEKOKULU:**

22 Nisan 2009 tarihinde kurulan Yüksekokulumuzda şu anda Bitkisel ve Hayvansal



Üretim Bölümü Organik Tarım Programında 29 öğrenciyle eğitim öğretimimiz devam etmektedir.

Yöremiz halkının büyük çoğunluğu geçimini tarımla sağlamaktadır. Dünyada ve ülkemizde çok önemli bir sektör haline gelen Organik Tarım'ın yöremizde modern yöntemlerle uygulanabilirliğini sağlamak, tarım sektörünün ihtiyaç duyduğu teknik

elemanları yetiştirmek öncelikli görevimizdir.

Nurdağı Meslek Yüksekokulu olarak doğa ile uyumlu üretim yapma, kendine yeterli tarım ilkeleri ışığı altında yöresel şartlar dikkate alınarak sürdürülebilir tarımın gelişimi için elimizden geleni yapacağız. Okulumuzda öğrencilerimize vereceğimiz teorik bilgilerin yanı sıra 471 dekarlık tarım arazimizde pratik ve uygulamaya dayalı çalışmalar yaparak inşallah Nurdağı tarımına ve ekolojisine önemli katkılar sağlayacağız.

### **İSLÂHIYE MESLEK YÜKSEKOKULU:**

Açılması Yüksek Öğretim Genel Kurulu'nun 22.05.2008 'de uygun görülen İslâhiye Meslek Yüksekokulu 'nda eğitime 2009-2010 Akademik yılında başlanmıştır. Bitkisel ve Hayvansal

Üretim Bölümü Organik Tarım programı alanında eğitim verecek İslâhiye MYO' da 30 öğrencimiz bulunmaktadır.

Çağdaş mesleki teknik eğitimin gerektirdiği bilgi, beceri ve teknolojik gelişmelerle yüksek standartlara sahip, ulusal platformda aranılır nitelikte ve çevre koruma bilinci gelişmiş nitelikli ara teknik elemanlar yetiştiren; yenilikçi, paylaşımcı, tarım ve sanayi kesimi ile sürekli işbirliği içerisinde bulunan bir eğitim kurumu vizyonu ile yola çıkan İslâhiye Meslek Yüksekokulu öğrencileri, edindiği bilgileri bir plan dâhilinde akademik disiplin altında çiftçilere aktarabilecektir. Özellikle, dünyada ve ülkemizde hızlı gelişme gösteren organik tarım sektörünün ihtiyaç duyduğu teknik eleman ihtiyacını karşılamak ve bu alanda var olan bilgi birikimi ile teknolojilerin karşılanması konusunda donanımlı bir şekilde yetişen İslâhiye MYO'lu teknik elemanlar; ziraat mühendisleri ve çiftçiler arasında uygulayıcı statüde görev yapacaklardır.

Doğaya zarar vermeyen sürdürülebilir bir tarım yöntemi olan Organik tarım sektörünün bitkisel ve hayvansal üretimde gelişimi, İslâhiye ilçesi için büyük önem taşımaktadır. İklim, arazi şartları, ekolojik şartlar açısından tarıma elverişli bu topraklarda tarımsal nitelikli projeler üretmek, teknolojiyi kullanmak gerekmektedir. Halkın büyük çoğunluğunun tarım ile uğraşması sebebiyle İslâhiye üreticilerinin tarımda da değişimi ve gelişimi yaşaması kaçınılmazdır. İslâhiye MYO sayesinde bu değişim gerçekleşecektir.

## **ENSTİTÜLER**

### **FEN BİLİMLERİ ENSTİTÜSÜ**

- Makine Mühendisliği Anabilim Dalı
- Elektrik-Elektronik Mühendisliği Anabilim Dalı
- Gıda Mühendisliği Anabilim Dalı
- Fizik Mühendisliği Anabilim Dalı
- İnşaat Mühendisliği Anabilim Dalı
- Endüstri Mühendisliği Anabilim Dalı
- Tekstil Mühendisliği Anabilim Dalı
- Biyoloji Anabilim Dalı
- Matematik Anabilim Dalı
- Kimya Anabilim Dalı

**SAĞLIK BİLİMLERİ ENSTİTÜSÜ**

- Mikrobiyoloji Anabilim Dalı
- Anatomi Anabilim Dalı
- Tıbbi Biyoloji Anabilim Dalı
- Farmakoloji Anabilim Dalı
- Biyofizik Anabilim Dalı
- Fizyoloji Anabilim Dalı
- Biyokimya Anabilim Dalı
- Histoloji ve Embriyoloji Anabilim Dalı
- Beden Eğitimi ve Spor Anabilim Dalı
- Hemşirelik Anabilim Dalı
- Halk Sağlığı Anabilim Dalı
- Psikiyatri Anabilim Dalı
- KBB Hastalıkları Anabilim Dalı

**SOSYAL BİLİMLER ENSTİTÜSÜ**

- Eğitim Bilimleri Anabilim Dalı
- İngiliz Dili Eğitimi Anabilim Dalı
- İktisat Anabilim Dalı
- İşletme Anabilim Dalı
- Tarih Anabilim Dalı
- Türk Dili ve Edebiyatı Anabilim Dalı
- Arkeoloji Anabilim Dalı
- Sosyoloji Anabilim Dalı
- İlköğretim Anabilim Dalı

**REKTÖRLÜĞE BAĞLI BÖLÜM ve BİRİMLER****Türk Dili Bölümü:**

Türk Dili Bölümü Rektörlüğe bağlı servis dersi veren bir bölümdür. Üniversitemiz ön lisans ve lisans öğrencilerine Türkçe dersi verir. Yükseköğrenimi tamamlamış olan her gencin ana dilinin yapı ve işleyiş özelliklerini gereğince kavrayabilmesi, dil-düşünce bağlantısı açısından yazılı ve sözlü anlatım vasıtası olarak Türkçeyi doğru ve güzel kullanabilme yeteneğini kazanması, öğretimde birleştirici bir dilin hâkim kılınması ve ana dilinin bilincine sahip gençlerin yetiştirilmesi amacını taşımaktadır.

**Atatürk İlkeleri ve İnkılâp Tarihi Bölümü:**

Üniversitemiz ön lisans ve lisans öğrencilerine Atatürk İlkeleri ve İnkılâp Tarihi dersi verir. Temelde modern Türkiye'nin doğuşu ve gelişimini esas alan "Atatürk İlkeleri ve İnkılâp Tarihi" dersinin amacı Türk Bağımsızlık Savaşı, "Atatürkçü Düşünce Sistemi", "Türkiye Cumhuriyeti Tarihi" hakkında ve "Türkiye" ile "Atatürkçü Düşünce Sistemi" nin uygulamalarına yönelik tehditler konusunda doğru bilgiler vermek; Türk gençliğini ülkesi, milleti ve devletiyle bölünmez bir bütünlük içinde "Atatürkçü Düşünce Sistemi" doğrultusunda yetiştirmek, güçlendirmek ve milli hedefler etrafında birleştirmek; akılcı, çağdaş, onurlu, çalışkan, yurt ve millet sevgisiyle dolu, hoşgörü ve insancıl sahip bireyler yetiştirmektir.

**Yabancı Diller Bölümü:**

Yabancı Diller Yüksekokuluna ait bilgilerde bu bölüme ait bilgilere de yer verilmiştir.

**Enformatik Bölümü:**

Enformatik Bölümü Yükseköğretim Kurulu'nun 97.19.1429 sayılı kararı uyarınca Üniversite ve İleri Teknoloji Enstitülerinin tüm öğrencilerine temel bilgi teknolojileri konularının öğretilmesi için gerekli örgütlenmeler ile düzenlemeler yapmak ve fiilen dersleri koordine etmek ve/veya gerçekleştirmek üzere Rektörlüğe bağlı olarak 10.02.1998 tarihli senato kararıyla kurulmuştur. Türk Musikisi Devlet Konservatuvarı, Fen-Edebiyat Fakültesinin Tarih, Matematik ve Türk Dili ve Edebiyatı bölümlerinin 1. Sınıflarında Enformatik dersleri (Temel Bilgi Teknolojileri) okutulmaya başlanmıştır.

**Beden Eğitimi ve Spor Bölümü:**

Gaziantep Üniversitesi'nin tüm birimlerinde eğitim – öğretim gören öğrencilere Beden Eğitimi ve Spor Dersi vermektedir. Dersler kapalı salonlarda ya da açık sahada, aletli veya aletsiz olabilmektedir.

28/05/2008 tarihinde 2880 Sayılı Kanun'la Beden Eğitimi ve Spor Yüksekokulu bünyesinde Antrenörlük Eğitimi bölümü açılmıştır.

**Gaziantep Üniversitesi Turizm Uygulama Oteli:**

Gaziantep Üniversitesi Turizm Uygulama Oteli, ülke ekonomisi içinde önemli bir yere sahip olan turizm sektöründe, değişen tüketici

tercihleri karşısında turizm faaliyetlerinde etkili olmaya çalışmakta ve Gaziantep Üniversitesi Rektörlüğü' ne bağlı olarak hizmet vermektedir.

Otel Burç Yolunda, Burç Ormanı Piknik Alanı girişi yanında bulunmakta olup orman manzaralı 64 oda ve 128 yatak kapasitesine sahiptir. 200 kişilik çok amaçlı toplantı salonu, 150 kişilik kafeterya bulunmaktadır. Restoran kısmı ihale ile özel sektöre iki yıllığına kiralanmış olup, kiracı firma; 200 kişilik restoran, 150 kişilik kahvaltı salonu, 250 kişilik orman manzaralı teras ve 250 kişilik çok amaçlı salonda hizmet vermektedir.

Otel; Turizm Otelcilik Meslek Yüksek Okulu'nda öğrenim gören öğrencilere uygulamalı mesleki beceri kazandırma ile sivil ve kamu ayırt etmeden tüm halkımıza hizmet vermektedir. 01.10.2007–29.09.2008 itibariyle Uygulama Otelinde toplam 15918 kişi konaklamıştır.

### **Gaziantep Üniversitesi Şahinbey Araştırma Ve Uygulama Hastanesi**



Gaziantep Üniversitesi Tıp Fakültesi 1987 yılında kurulmuş ve 1988 – 1989 eğitim-öğretim yılında ilk öğrencileri ile eğitime başlamıştır. 1989 yılında Şahinbey Araştırma ve Uygulama Hastanesi olarak Eski Verem Hastanesi, Kolejtepe hastane binasında

poliklinik hizmeti vermeye başlamıştır. Her türlü teknik ve tıbbi cihaz ekipmanından yoksun olarak 9 öğretim üyesi ile açılmıştır. Günümüze kadar olan zaman diliminde hızla gelişerek büyüyen hastane tüm branşlardan öğretim üyeleriyle ve tam teşekküllü cihazlarla hizmet verir duruma gelmiştir. 2008 yılı itibari ile klinikleşmeye gidilerek, her klinik birimin kendine ait servisi oluşturulmuştur. Ana yoğun bakım ünitelerin yanı sıra 40 yataklı ara yoğun bakım üniteleri gelişmiş cihaz donanımlarıyla hizmete sunulmuştur.

Hastanenin 1. blok 3. ve 4. katları dışarıdan hizmet ve mal satın almadan hastane teknik ekibi tarafından bakım onarımı yapılarak Genel Cerrahi, Fizik Tedavi ve Dermatoloji kliniklerine tahsis edilerek hizmete sunulmuştur.

Her kliniğe, tüm donanımı yeni olmak üzere doktor odaları hazırlanmıştır.

Anabilim Dallarının yazışmaları ve evrak takiplerinin yapılması için klinik girişlerine sekreterlik birimleri kurulmuştur. Her sekreterlik birimine bilgisayar, yazıcı vb. gibi tüm araç-gereç eksiksiz olarak konulmuştur.

Katlarda erkek ve bayan giyinme odaları oluşturulmuştur. Hemşirelik hizmetleri, verimlilik açısından, hemşirelik hizmetlerinden sorumlu müdür yardımcısı, başhemşire yardımcıları, eğitim hemşiresi ve enfeksiyon komitesi hemşiresi odaları bir arada olacak şekilde yer tahsis edilmiştir. Hemşirelik hizmetleri için eğitim salonu oluşturulmuştur.

Hastanemizin misyonu, hastalarımızın her türlü sağlık beklentisini; uzmanlaşmış çalışanlarla, dünyadaki en son bilimsel ve teknolojik gelişmeleri uygulayarak, en üst düzeyde, kaliteli, etkin ve verimli bir şekilde karşılamaktır. Vizyonumuz ise hastane hizmetlerinde uluslararası standartta kaliteli, güvenilir ve hizmetlerin üst seviyede sürdürülebildiği bir model olmaktır.



Gaziantep Üniversitesi Şahinbey Araştırma ve Uygulama Hastanesi bünyesinde Poliklinik, Klinik, Diyaliz Ünitesi, Taş Kırma Ünitesi, Merkezi Sterilizasyon, Merkezi Laboratuvar, Dâhili ve Cerrahi Yoğun Bakım hizmetleri verilmektedir. Ameliyathanede 16

operasyon salonu ve toplam 68 yatak kapasiteli Dâhili ve Cerrahi Yoğun Bakım ünitelerinin yanı sıra, 4. blokta 10 ayrı noktada 40 yatak kapasiteli ara yoğun bakım üniteleri de hizmete girmiştir. Hastanemiz içerisinde 45 merkezde kurulan Pnömatik sistem ile ilaç ve tüm tetkik materyalleri hızlı ve seri bir biçimde, poliklinik ve klinikleri içeren hastane ağı yoluyla gideceği merkeze gönderilmektedir. Tetkik ve tahlillerde karışıklık ve kaçakların önlenmesi için laboratuvar barkot sistemine geçilmiştir. Merkezi kan alma ünitesi yapılandırılarak modern bir donanıma sahip kılınmıştır. Kan bankası ise restore edilerek yeniden düzenlenmiştir.

Hastanede sunulan hizmetlerin daha verimli yürütülebilmesi için tüm birim çalışanlarıyla toplantılar yapılarak, iş tanımları yeniden oluşturulmaktadır.

Tek noktadan hizmet sunan halkla ilişkiler biriminin, hasta ve hasta yakınlarının daha çabuk ve rahat ulaşabilmeleri için poliklinikler tarafına da irtibat bürosu açılmıştır.

Gaziantep Üniversitesi Şahinbey Araştırma ve Uygulama Hastanesi olarak insanımızı ön planda tutarak, takım ruhunu benimsemiş, gelişime açık, öğrenmeyi ve öğretmeyi özümsemiş, nitelikli hizmet sunmanın ötesinde daha seçici davranarak yüksek kaliteyi amaç edinip gerçekleştirme yolundayız. Sürekli değişim ve gelişim süreci içerisinde hastalarımıza hem bilimsel hem de hizmet anlamında en çağdaş ve modern seviyede hizmet sunarken, bölgeye ve civar ülkelere referans hastane olmak hedef ve temennileri içerisindeyiz.

### DİĞER MERKEZLER

1. Atatürk İlk. Ve İnk. Tarihi Araştırma Ve Uyg. Merkezi
2. Yabancı Diller Araştırma Ve Uygulama Merkezi
3. Gaziantep Üniversitesi Çevre Araştırma Merkezi
4. Gaziantep Üniversitesi Sürekli Eğitim Merkezi
5. Bilgisayar Araştırma Ve Uygulama Merkezi
6. Güneydoğu Anadolu Projesi Arş. Ve Uyg. Merkezi
7. Toplumsal Ve Ekonomik Araştırmalar Merkezi
8. Kadın Sorunları Arş. Ve Uygulama Merkezi
9. Gaziantep Üniv. Avrupa Birl. Araştırma Merkezi
10. Arapça Dil Öğretim Merkezi
11. Halep Türkçe Eğitim Merkezi
12. Türkiye Suriye İlişkileri Uygulama Ve Araştırma Merkezi
13. El Sanatlarını Koruma Ve Geliştirme Merkezi (Merkezin Çalışmaları aşağıda gösterilmiştir)





## 1. Fiziksel Yapı

Gaziantep Üniversitesi Merkez Kampusu yanı sıra Gaziantep Üniversitesi Onkoloji Hastanesi, Gaziantep Üniversitesi Nizip M.Y.O. Gaziantep Üniversitesi Oğuzeli M.Y.O., Gaziantep Üniversitesi Turizm Otelcilik M.Y.O. Gaziantep Üniversitesi Naci Topçuoğlu M.Y.O. gibi merkez kampusu dışındaki alanlarda eğitim-öğretim ve sağlık hizmetlerini yürütmektedir.

Gaziantep Üniversitesi Taşınmazlarının Dağılımı					
Yerleşke Adı	Mülkiyet Durumuna Göre Taşınmaz Alanı (m <sup>2</sup> )			Toplam (m <sup>2</sup> )	Açıklama
	Üniversite	Maliye Haz.	Diğer		
Merkez Kampusu	1.037.618	251.969	36.265	1.325.852	36.265 m <sup>2</sup> si il özel idaresinden
Merkez Kampusu Yanı	29.640	134.512		164.152	
Onkoloji Hastanesi			25.000	25.000	25.000 m <sup>2</sup> Türk Kanser Araştırma ve Savaş Kur.
Nizip M.Y.O.		710.856		710.856	
Oğuzeli M.Y.O.		3.663	7.359	11.022	7.359 m <sup>2</sup> 'nin 900 m <sup>2</sup> si Oğuzeli Belediyesinden 6459 m <sup>2</sup> si İstem Vakfından
Turizm Otelcilik M.Y.O.		24.449		24.449	
Naci Topçuoğlu M.Y.O.			31.350	31.350	Gaziantep 2. Organize Sanayi Bölgesinden Tahsisli
Nurdağı M.Y.O		470.720		470.720	
<b>Toplam</b>	<b>1.067.258</b>	<b>1.596.169</b>	<b>99.974</b>	<b>2.763.401</b>	

Tablo 1: Gaziantep Üniversitesi Taşınmazları Dağılımı

Gaziantep Üniversitesi Kapalı Alanlarının Dağılımı				
Yerleşke Adı	Kapalı Alan Miktarı (m <sup>2</sup> )			Toplam (m <sup>2</sup> )
	Üniversite	Maliye Hazine.	Diğer	
Merkez Kampusu	292.997			292.997
Onkoloji Hastanesi	8.182			8.182
Nizip M.Y.O.		6.240		6.240
Oğuzeli M.Y.O.		1.870		1.870
Turizm Otelcilik M.Y.O.		8.300		8.300
Naci Topçuoğlu M.Y.O.			8.295	8.295
İslâhiye İkt. İd. Bil. Fak.			750	750
İslâhiye MYO.			750	750
Nurdağı MYO.			2.100	2.100
<b>TOPLAM</b>	<b>301.179</b>	<b>16.410</b>	<b>11.895</b>	<b>329.484</b>

Tablo 2: Gaziantep Üniversitesi Kapalı Alanlarının Dağılımı

Kapalı Mekânların Hizmet Alanlarına Göre Dağılımı *(m <sup>2</sup> )					
BİRİMLER	EĞİTİM	İDARİ BİNALAR	SOSYAL ALANLAR	SPOR ALANLARI	TOPLAM
<b>İdari Birimler</b>					
Rektörlük		4.200			4.200
Mühendislik Fak. Dekan.		1.663			1.663
Yapı İşleri Teknik D. Bşk.		6.994			6.994
Bilgi İşlem D. Bşk.		3.500			3.500
Sağl. Kült. Ve Spor D. Bşk.		2.100			2.100
Kütüphane Ve Dök. D. Bşk.		6.910			6.910
İd. Mali İşl.D.Bşk. (Matbaa)		865			865
Rektörlük İdari Bina		6.654			6.654
<b>Fakülteler</b>					
Tıp Fakültesi	6.690	1.200			7.890
Fen Edebiyat Fakültesi	9.950	1.750			11.700
Eğitim Fakültesi	8.410	3.500			11.910
İktisadi Ve İdari Bil. Fak.	5.300				5.300
İslahiye İkt. İd. Bil. Fak.	750				750
Diş Hekimliği Fakültesi	16.500				16.500
Sağlık Bil. Fakültesi	6.526				6.526
Güzel Sanatlar Fak.					
<b>Mühendislik Bölümleri</b>					
İnşaat Mühendisliği	8.450				8.450
Makine Mühendisliği	11.440	3.800			15.240
Endüstri Mühendisliği	1.750				1.750
Tekstil Mühendisliği	4.250				4.250
Gıda Mühendisliği	5.250				5.250
Fizik Mühendisliği	3.100				3.100
Elekt –Elektronik Müh	4.690	1.750	410		6.850
<b>Yüksekokullar</b>					
Beden Eğitim Ve Spor Yo.	5.500				5.500
Yabancı Diller Yo.	7.650				7.650
Sağlık Yo.	2.800				2.800
Tmd Konservatuvarı	3.700				3.700
<b>Meslek Yüksek Okulları</b>					
Gaziantep Myo.	17.605				17.605
Sağlık Hizmetleri Myo.	810				810
Turizm Otelcilik Myo.	8.300				8.300
Nurdağı Myo.	2.100				2.100
İslahiye Myo.	750				750
Naci Topçuoğlu Myo.	8.295				8.295
Nizip Myo.	5.250	990			6.240
Oğuzeli Myo.	1.870				1.870
<b>Hastaneler</b>					
Tıp Fakültesi Hastanesi	82.810				82.810
Onkoloji Hastanesi	8.182				8.182
<b>Merkezi Derslikler</b>					
75.Yıl Merkezi Derslik	2.600				2.600
<b>Diğerleri</b>					
Atatürk Kültür Merkezi			3.090		3.090
80.Yıl Kültür Merkezi			2.800		2.800
Merkezi Kafeterya			7.230		7.230
Güsem	500				500
Tekmer		1.700			1.700
Yenilik Merkezi		1.300			1.300
Kapalı Spor Salonu				1.375	1.375
Lojmanlar			9.200		9.200
Seyirtepe			1.250		1.250
Çobanevi			570		570
Kreş			740		740
Kafeterya-Dükkanlar				2.165	2.165
<b>Toplam</b>	<b>251.778</b>	<b>48.876</b>	<b>25.290</b>	<b>3.540</b>	<b>329.484</b>

Tablo 3: Mevcut Kapalı Alanların Hizmet Alanlarına Göre Dağılımı

Taşıtlar			
Taşıtın Cinsi	Göreve Tahsis Edilmiş, Kuruma Ait Taşıtlar	Göreve Tahsis Edilmiş Hizm.Alımı Yol. Edinilmiş Taşıtlar	Toplam
Binek Otomobil	6		6
Station-Wagon	6		6
Arazi Binek (En az 4, en çok 8 kişilik)			
Minibüs (Sürücü dâhil en fazla 15 kişilik)	4		4
Pick-up (Kamyonet, şoför dâhil 3 veya 6 kişilik)	6		6
Panel	2		2
Midibüs (Sürücü dâhil en fazla 26 kişilik)	3	1	4
Otobüs (Sürücü dâhil en az 27 kişilik)	7	3	10
Kamyon şasi-kabin tam yüklü ağırlığı en az 12.000 kg	2		2
Ambulans (Tıbbi donanımlı)	3		3
Motosiklet en az 45-250 cc.lik	1		1
Çöp Aracı	1		1
Arasöz	2		2
İş makinesi	1		1
Miniloder	2		2
Traktör	10		10
<b>Toplam</b>	<b>56</b>	<b>4</b>	<b>60</b>

Tablo 4: Taşıtlar

Eğitim Alanları Derslikler					
Eğitim Alanı	Anfi (Adet)	Sınıf(Adet)	Bilgisayar Lab(Adet)	Diğer Lab (Adet)	Toplam (Adet)
0-50 Kişilik	2	241	32	115	390
51-75 Kişilik	2	44	2	11	59
76-100 Kişilik	0	35	0	1	36
101-150 Kişilik	5	4	0	0	9
151-250 Kişilik	2	1	0	1	4
251-Üzeri Kişilik	4	0	0	0	4
<b>Toplam</b>	<b>15</b>	<b>325</b>	<b>30</b>	<b>127</b>	<b>502</b>

Tablo 5: Eğitim Alanları ve Derslikler

Ofis Alanları			
Alt Birim	Ofis Sayısı	m <sup>2</sup>	Açıklamalar
Yönetim Ofisleri	93	5.801	
Akademik Personel Ofisleri	586	10.710	
İdari Personel Ofisleri	189	4.480	
<b>Toplam</b>	<b>868</b>	<b>20.991</b>	

Tablo 6: Ofis Alanları

Yemekhaneler, Kantinler ve Kafeteryalar			
Bölümler	Sayısı (Adet)	Kapalı Alanı (m <sup>2</sup> )	Kapasitesi (Kişi)
Öğrenci Yemekhanesi	5	10.282	4.060
Kantin	8	1.620	1050
<b>Toplam</b>	<b>13</b>	<b>11.902</b>	<b>5.110</b>

Tablo 7: Yemekhaneler, Kantinler ve Kafeteryalar

Lojmanlar				
Lojman Tipi	Lojman Sayısı	Sayısı (Adet)		Kapalı alanı (m <sup>2</sup> )
		Dolu	Boş	
A Tipi	8	8	0	1.200
B Tipi	80	80	0	8.000
<b>Toplam</b>	<b>88</b>	<b>88</b>	<b>0</b>	<b>9.200</b>

Tablo 8: Lojman Alanları

Spor Tesisleri		
Bölümler	Sayısı (Adet)	Alanı (m <sup>2</sup> )
Kapalı Spor Tesisleri	6	13.000
Açık Spor Tesisleri	6	6.300
<b>Toplam</b>	<b>12</b>	<b>19.300</b>

Tablo 9: Spor Alanları

Toplantı-Konferans Salonları			
Kapasitesi	Toplantı Salonu	Konferans Salonu	Toplam
0-50 Kişilik	16	1	17
51-75 Kişilik	0	1	1
76-100 Kişilik	0	1	1
101-150 Kişilik	1	4	4
151-250 Kişilik	2	2	2
251-Üzeri Kişilik	0	2	2
<b>Toplam</b>	<b>19</b>	<b>11</b>	<b>30</b>

Tablo 10: Toplantı Konferans Salonları

Birim	Şahinbey Araştırma ve Uygulama Hastanesi	
	Sayı(Adet)	Kapalı Alan(m <sup>2</sup> )
Acil Servis	1	4.525
Yoğun Bakım	4	3.018
Ameliyathane	1	5.100
Poliklinikler	31	14.220
Klinik	28	22.590
Laboratuvar	16	2.407
Eczane	1	450
Radyoloji Alanı	1	3.025
Nükleer Tıp Alanı	1	780
Sterilizasyon Alanı	1	1.200
Çamaşırhane	1	2.510
Teknik Servis	1	4.400
Seminer Salonu	6	430
Gün hastanesi	1	1.100
Oditoryum	1	490
Yemekhane	1	2.900
<b>ONKOLOJİ HAST.</b>		<b>10.200</b>
<b>Toplam</b>		<b>80.310</b>

Tablo 11: Hastane Kapalı Alanları



## 2. Örgüt Yapısı

### Üniversite Yönetim Organları

Gaziantep Üniversitesinin yönetim ve organizasyonu 2547 sayılı yasa hükümlerine göre belirlenmiştir. Üniversitenin yönetim organları Rektör, Üniversite Senatosu ve Üniversite Yönetim Kuruludur.

**Rektör;** Profesör akademik unvanına sahip kişiler arasında görevdeki rektörün çağrısı ile toplanacak üniversite öğretim üyeleri tarafından seçilecek altı aday arasından Yüksek Öğretim Kurulunda belirlenen üç aday içinden Cumhurbaşkanınca dört yıl süre ile atanır. İki dönemden fazla rektörlük yapılamaz. Rektör, üniversitenin tüzel kişiliğini temsil eder ve üniversitenin en üst yöneticisidir. Rektör, çalışmalarında kendisine yardım etmek üzere, üniversitenin aylıklı profesörleri arasından en çok üç kişiyi rektör yardımcısı olarak seçer.

**Senato;** Rektörün başkanlığında, rektör yardımcıları, dekanlar ve her fakülteden fakülte kurullarınca üç yıl için birer öğretim üyesi ile rektörlüğe bağlı enstitü ve yüksekokul müdürlerinden teşekkül eder. Senato, üniversitenin akademik organı olarak işlev görür. Bu kapsamda üniversitenin eğitim-öğretim, bilimsel araştırma ve yayım yapan faaliyetlerinin esasları hakkında karar almak ve Üniversite Yönetim Kuruluna üye seçmek temel görevleri arasındadır.

**Üniversite Yönetim Kurulu;** Rektörün başkanlığında dekanlardan, üniversiteye bağlı değişik öğretim birim ve alanlarını temsil edecek şekilde senato tarafınca dört yıl için seçilecek üç profesörden oluşur. Üniversite yönetim kurulu, idari faaliyetlerde rektöre yardımcı bir organ olarak işlev görmektedir.

Fakülte, Enstitü ve Yüksekokul düzeyinde yönetim organları aşağıdaki gibidir.

**Fakülte organları;** Dekan, Fakülte Kurulu ve Fakülte Yönetim Kurulundan oluşur.

**Enstitü Organları;** Enstitü Müdürü, Enstitü Kurulu ve Enstitü Yönetim Kurulundan oluşur.

**Yüksekokul Organları;** Yüksekokul Müdürü, Yüksekokul Kurulu ve Yüksekokul Yönetim Kurulundan oluşur.

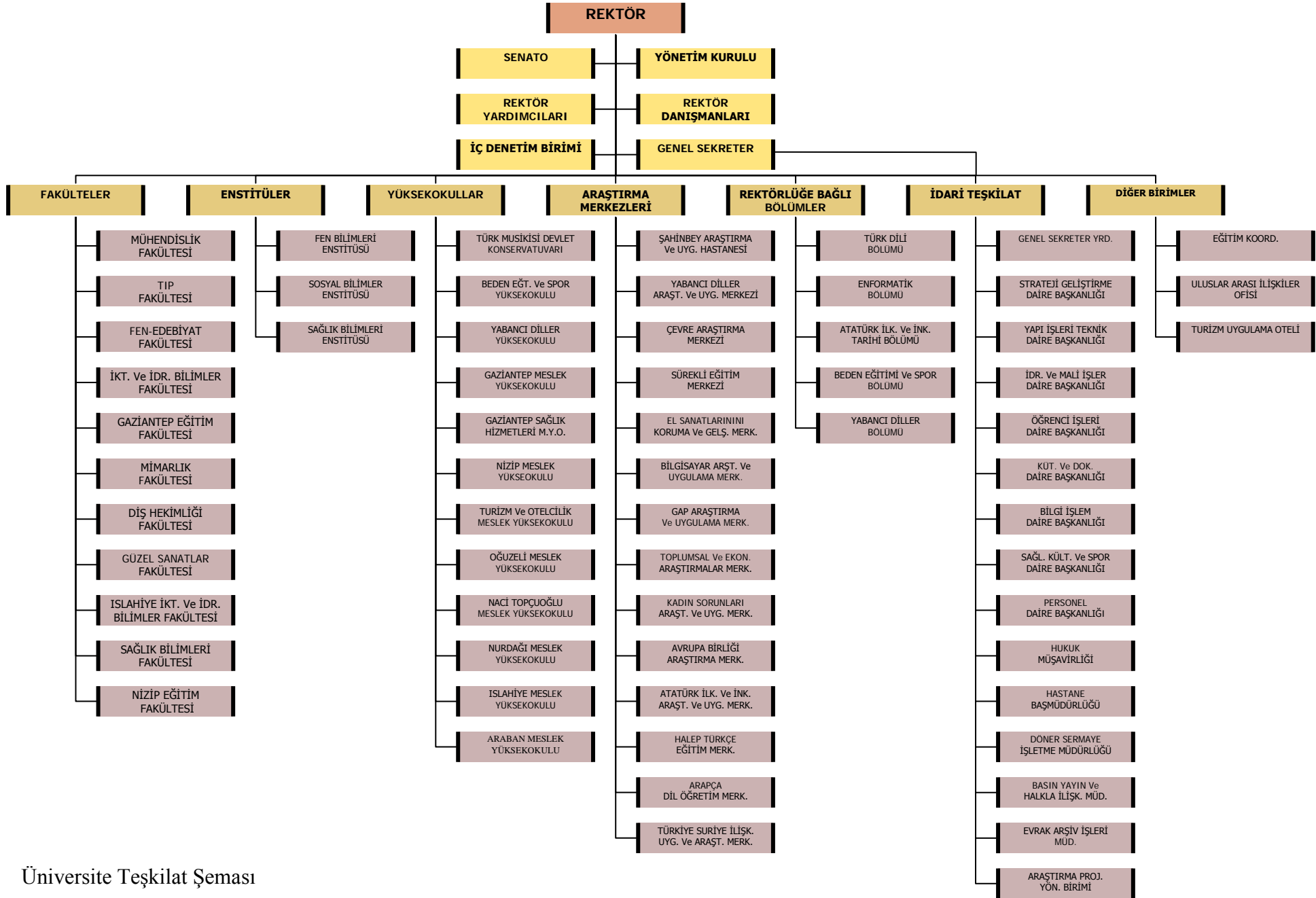

## Üniversite Yönetimi

## ÜNİVERSİTE SENATOSU

Rektör (Başkan)	Prof. Dr. M. Yavuz COŞKUN
Rektör Yardımcısı	Prof. Dr. Abdurrahman KADAYIFÇI
Rektör Yardımcısı	Prof. Dr. Fahrettin GÖĞÜŞ
Mühendislik Fakültesi Dekanı	Prof. Dr. Bülent GÖNÜL
Tıp Fakültesi Dekanı	Prof. Dr. Ayşe BALAT
Fen-Edebiyat Fakültesi Dekan V.	Prof. Dr. Adil KILIÇ
İktisadi ve İdari Bilimler Fakültesi Dekanı	Prof. Dr. Yusuf AKAN
Gaziantep Eğitim Fakültesi Dekanı	Prof. Dr. Tokay GEDİKOĞLU
Mimarlık Fakültesi Dekanı	Prof. Dr. Mustafa ÖZAKÇA
Diş Hekimliği Fakültesi Dekanı V.	Prof. Dr. Cahit BAĞCI
İslahiye İktisadi ve İdari Bilimler Fakültesi Dekanı V.	Y. Doç. Dr. Metin YILDIRIM
Sağlık Bilimleri Enstitüsü Müdürü	Prof. Dr. Cahit BAĞCI
Sosyal Bilimler Enstitüsü Müdürü	Y.Doç. Dr. Ahmet AĞIR
Fen Bilimleri Enstitüsü Müdürü	Doç. Dr. Ramazan KOÇ
Türk Musikisi Devlet Konservatuvarı Müdürü	Y.Doç. Dr. Ruhi ERSOY
Beden Eğitimi ve Spor Yüksekokulu Müdürü	Y.Doç. Dr. Kürşad KARACABEY
Gaziantep Sağlık Yüksekokulu Müdürü	Doç. Dr. Mehmet KORUK
Yabancı Diller Yüksekokulu Müdürü	Y.Doç. Dr. Birsen BAĞÇECİ
Gaziantep Meslek Yüksekokulu Müdürü	Doç. Dr. Ergun ERÇELEBİ
Gaziantep Sağlık Hizmetleri M.Y.O Müdürü	Öğr. Gör. Abdulkadir MENEK
Turizm ve Otelcilik Meslek Y.O Müdürü	Y.Doç. Dr. M. Yaşar ŞİMŞEK
Nizip Meslek Yüksekokulu Müdürü	Y.Doç. Dr. R.Yaşar BÜYÜKOĞLU
Oğuzeli Meslek Yüksekokulu Müdürü	Y.Doç. Dr. Necip Fazıl YILMAZ
Nurdağı Meslek Yüksekokulu Müdürü	Y.Doç. Dr. Mehmet AYTEKİN
İslâhiye Meslek Yüksekokulu Müdürü	Y. Doç. Dr. Metin YILDIRIM
Naci Topçuoğlu Meslek Yüksekokulu Müdürü	Y.Doç. Dr. Mehmet CİVAN
Seçilmiş Üye (Tıp Fakültesi)	Prof. Dr. Celalettin CAMCI
Seçilmiş Üye (Fen-Edebiyat Fakültesi)	Prof. Dr. Mehmet ÖZASLAN
Seçilmiş Üye (Mühendislik Fakültesi)	Prof. Dr. Sedat BAYSEÇ
Seçilmiş Üye (İkt. ve İdr. Bil. Fak.)	Y.Doç. Dr. Bayram ÖZBEY
Seçilmiş Üye (Eğitim Fakültesi)	Y.Doç. Dr. Erhan BİNGÖLBALİ

Tablo 12: Üniversite Senatosu Üyeleri

**ÜNİVERSİTE YÖNETİM KURULU**

Rektör (Başkan)	Prof. Dr. M. Yavuz COŞKUN
Mühendislik Fakültesi Dekanı	Prof. Dr. Bülent GÖNÜL
Tıp Fakültesi Dekanı	Prof. Dr. Ayşe BALAT
Fen-Edebiyat Fakültesi Dekanı	Prof. Dr. Adil KILIÇ
İktisadi ve İdari Bilimler Fakültesi Dekanı	Prof. Dr. Yusuf AKAN
Gaziantep Eğitim Fakültesi Dekanı	Prof. Dr. Tokay GEDİKOĞLU
Mimarlık Fakültesi Dekanı V.	Prof. Dr. Mustafa ÖZAKÇA
Diş Hekimliği Fakültesi Dekan V.	Prof. Dr. Cahit BAĞCI
İslâhiye İktisadi ve İdari Bilimler Fakültesi Dekanı V.	Y. Doç. Dr. Metin YILDIRIM
Seçilmiş Üye (Mühendislik Fakültesi)	Prof. Dr. Mehmet D. ÖNER
Seçilmiş Üye (Tıp Fakültesi)	Prof. Dr. Avni GÖKALP
Seçilmiş Üye (Mühendislik Fakültesi)	Prof. Dr. Zihni ÖZTÜRK

**Tablo 13: Üniversite Yönetim Kurulu Üyeleri****3. Bilgi ve Teknolojik Kaynaklar**

Üniversitemiz hizmetlerini yerine getirirken günün teknolojik imkânlarından en üst seviyede yararlanmayı ve hizmet sunduğu kesime de yararlandırmayı amaç edinmiştir. Bu ilkedен hareketle;

Tüm birimlerin her türlü bordro sicil ve istihkak dağıtımı, malzeme hareketleri, evrak hareketleri, kütüphane hizmetleri hareketleri, personel özlük işleri ve her türlü öğrenci hareketleri hizmetlerinin otomasyonu sağlanmaktadır.

Üniversitemiz bütün dokümanlarını otomasyon sistemlerini kullanarak oluşturmaktadır. Bilişim sistemlerinin alt yapısı e-devlet uygulamasına hazır vaziyettedir.

Maliye Bakanlığı Bütçe ve Mali Kontrol Genel Müdürlüğünün kontrolünde bulunan e-bütçe hizmeti kapsamında bütçe hazırlanması, uygulanması ve sonuç işlemleri yapılmaktadır.

Yine Maliye Bakanlığı Muhasebat Genel Müdürlüğünce geliştirilen ve Üniversitemizin kullanımına sunulan say2000i yazılımıyla da Üniversitemizin tüm muhasebe hizmetlerinin yürütüldüğü otomasyon sistemi mevcuttur.



Bilgi Teknolojilerinin temel yürütücüsü olan Bilgi Daire Başkanlığı akademik arařtırmalarda, eđitim programlarında ve idari birimlerin iřleyiřlerinde gerekli olan yazılım, donanım, network gibi merkezi biliřim sistemlerini servise sunar ve kullanıcıların gereksinimlerini karřılar. Üniversite bilgi sistemleri ve ađ yapısı ile ilgili politikaları



belirleyerek, ihtiyaç duyan birimlere rehberlik eder, gerekli bilgi sistemlerini geliřtirir, yönlendirir ve iřletir.

Akademik ve idari birimlerin elektronik ortamda bilgi aliřveriři yapabilmelerini sađlar.

Öđrencilerin bilgiyi kaynađından temin etmelerini sađlar. Ortak veri havuzu oluřturarak, verilerin toplanması, iřlenmesi kullanılması ve paylařılmasına iliřkin standartları belirler ve bunları uygulamaya koyar. Üniversitenin ihtiyaç duyacađı diđer bilgi iřlem hizmetlerini yerine getirir.

### Üniversitemizde Bulunan Mevcut Sistemler ve Yazılımlar:

#### **Alpha Server 4000 5/400**

İřletim sistemi VMS dir. Bordro, Personel, Evrak gibi mevcut programlar bu sistemde hizmet vermektedir.

#### **Gul1 Server ( *gul1.bim.gantep.edu.tr* )**

İřletim sistemi Slackware linux 12.0' dır Akademik ve idari personele ayrılmıřtır. Personelin username, e-mail, ftp, dialup server, DNS server iřlemleri yürütölmektedir.Bařvuru yapan her kiřiye user açılmaktadır.Mailler web mail ile izlenebilmektedir.

#### **Gul3 Server ( *gul3.bim.gantep.edu.tr* )**

İřletim sistemi Slackware linux 12.0' dır. Akademik ve idari personele ayrılmıřtır. Kullanıcı web sayfası, html, c, fortran, MySQL iřlemlerini bu sistem üzerinden yapabilmektedir.

**Gul2 Server ( *gul2.bim.gantep.edu.tr* )**

İşletim sistemi Slackware linux 9.1.0 'dır. Öğrencilere ayrılmıştır. Tüm öğrenciler buradan username alıp, e-mail, web sayfası hakkına sahip olabilmektedir. Mailler web mail ile izlenebilmektedir.

**Gul4 Server ( *gul4.bim.gantep.edu.tr* )**

İşletim sistemi Slackware linux 12.0' dir. Öğrencilere ayrılmıştır. Bu sistemde web sayfası, html, c, fortran MySQL vb. çalışmaları yapmaktadırlar.

**Gul5 Server ( *gul5.bim.gantep.edu.tr* )**

İşletim sistemi Slackware 11.02 dır. Akademisyenlere ayrılmıştır. Programlama desteği vardır. Kütüphane kullanıcıları Squidserver hizmeti de verilmektedir.

**Gulib Server: ( *gulib.bim.gantep.edu.tr* )**

İşletim sistemi Redhat 6.2 linux'tur. Bliss entegre kütüphane otomasyon sistemi yüklenmiştir. Kataloglama, ödünç verme, satın alma (sipariş), Katalog taraması, WEB tarama modülü, güvenlik, istatistik, sayım, konfigürasyon, kat bakım modülleri mevcuttur.

**Dhcp Server ( *dhcp.bim.gantep.edu.tr* )**

İşletim sistemi Slackware linux 10.2 'dir. Misafir kullanıcılara ve öğrencilere otomatik IP (172.48...) vererek internet hizmeti vermektedir.

**Kayıt Server ( *kayit.bim.gantep.edu.tr* )**

İşletim sistemi Slackware linux 12.0'dır. Apache PHP ve MYSQL kuruludur. Web'ten kayıt ve web'ten not verme modülleri vardır. Bu server Kilis 7 Aralık Üniversitesi ve Adıyaman Üniversitesi için kullanılmaktadır.

**Acs Server ( *acs.bim.gantep.edu.tr* )**

İşletim sistemi Slackware linux 11.0 'dır. Web server ve MySQL server bunun üzerindedir.

**Bimlinux Server ( *bimlinux.bim.gantep.edu.tr* )**

İşletim sistemi Slackware linux 12.0'dır. Apache PHP ve MYSQL ile ana serverlardan aldığı bilgileri web'e yansıtmaktadır. Personel Otomasyon Sistemi, Kilis 7Aralık Üniversitesi ve Adıyaman Üniversitesi Gaziantep girişli öğrenciler için not görüntüleme, karne görüntüleme, transcript görüntüleme, ek-af sınav görüntüleme, ders listesi alma, ÖSS ile gelenleri görüntüleme, öğrenci arama modülleri vardır. MRTG server ile ağ yoğunluğu grafiklerle izlenmektedir.

**Bs Server ( *bs.bim.gantep.edu.tr* )**

İşletim Sistemi Slackware 12,0'dır. MRTG Server ile ağ yoğunluğu grafiklerle izlenmektedir.

**Kımo Server .(kimo.bim.gantep.edu.tr)**

İşletim sistemi Redhat 4.0'dır. Öğrenci kimlik basımında, yedeklerin alınmasında kullanılmaktadır.

Üniversite Kampüsünde İnternete Bağlı Bilgisayarlar	Adet	Üniversite Kampüsünde İnternete Bağlı Bilgisayarlar	Adet
Araştırma ve Uygulama Hastanesi	250	Gaziantep Sağlık Y.O.	25
Tıp Dekanlık – Temel Tıp Laboratuvarı	77	Gaziantep Sağlık Hizmetleri Y.O.	11
İktisadi ve İdari Bilimler Fakültesi ve Laboratuvarları	165	Fen Bilimleri Enstitüsü	3
Gaziantep Meslek Yüksek Okulu ve Laboratuvarları	120	Sosyal Bilimler Enstitüsü	2
Makine Mühendisliği Bölümü ve Laboratuvarları	100	Sağlık Bilimleri Enstitüsü	2
Gıda Mühendisliği Bölümü ve Laboratuvarları	46	Mühendislik Fakültesi Dekanlığı	22
Fizik Mühendisliği Bölümü ve Laboratuvarları	79	Rektörlük	45
Elektrik ve Elektronik Müh. Bölümü	42	Yenilik Merkezi	35
İnşaat Mühendisliği Bölümü	54	Bilgi İşlem Dairesi Başkanlığı + Lablar	280
Endüstri Mühendisliği Bölümü ve Laboratuvarları	46	Kütüphane ve Dök. Dairesi Başkanlığı	42
Tekstil Mühendisliği	19	Sağlık Kültür Spor Dairesi Başkanlığı	24
Bilgisayar Mühendisliği	2	Personel Dairesi Başkanlığı	26
Gaziantep Eğitim Fakültesi	26	İdari Mali İşler Dairesi Başkanlığı	16
Türk Musikisi Devlet Konservatuarı	28	Ab Ofisi	9
Fen - Edebiyat Fakültesi ve Laboratuvarları	28	Ayniyat	8
Matematik Bölümü	11	Basın	12
Yabancı Diller Bölümü ve Laboratuvarı	112	Strateji Geliştirme Dairesi Bşk	8
Biyoloji Bölümü	27	Evrak İşleri Müdürlüğü	5
Tarih Bölümü	15	Öğrenci Toplulukları	23
Türk Dili Edebiyatı	11	Güsem	5
Türk Dili	6	Tekmer	2
Arkeoloji	6	Byte Topluluğu	4
Batı Dilleri Edebiyatı	7	Kültür Md.	21
Beden Eğitimi ve Spor Y.O.	29	Kreş	2
Turizm MYO	24	Matbaa	6
Öğrenci İşleri	25	Radyotv	5
Onkoloji Hastanesi	20	Sosyoloji	7
Wap	40	Atatürk Kültür Merkezi	5
Yapı İşleri	36	Oğuzeli Meslek Yüksekokulu	30
Nizip Meslek Yüksek Okulu	29		
<b>TOPLAM</b>			<b>2.165</b>

**Tablo 14: Üniversite Kampusunda İnternete Bağlı Bilgisayarlar**

## 3.1. Kütüphane Kaynakları

Kitap türü	2008 yıl sonu kitap sayısı	2009 yılı			2009 yıl sonu kitap sayısı
		Kütüphaneye giren kitap sayısı			
		Toplam	Sat.Alınan	Bağış	
1 Kitap	79.001	2.245	1.208	1.037	81.246
2 Ciltlenmiş süreli yayın	22.262		1.030		23.292
3 Elektronik kitap		0			0
4 Tez	790	200		200	990

Tablo 15: Kütüphane Kaynakları

Süreli yayın		Toplam	Abone	Bağış
1 Basılı		218	38	180
2 Elektronik		18	18	

Tablo 16: Kütüphane Basılı ve Elektronik Yayınlar Dağılımı

Konu	2008 yıl sonu kitap sayısı (A)	Kitaplar		Süreli yayınlar	
		Kütüphaneye giren kitap sayısı	Yılsonu kitap sayısı	Basılı	Elektronik
1 Genel	413	1.235	1.450		
2 Felsefe, psikoloji, din	2.544	85	2.629		
3 Tarihe yardımcı bilimler	382	4	386		
4 Tarih (genel, Avrupa)	6.694	85	6.779		
5 Tarih (Asya, Afrika vb.)	20	0	20		
6 Tarih (ABD)	118	11	129		
7 Coğrafya, antropoloji	1.372	14	1.386		
8 Sosyal bilimler	10.804	146	10.902		
9 Siyasal bilim	1.136	33	1.169		
10 Hukuk	1.402	7	1.409		
11 Eğitim	2.035	52	2.087		
12 Müzik	366	23	389		
13 Güzel sanatlar	1.367	18	1.385		
14 Dil ve edebiyat	12.939	254	13.193		
15 Bilim	14.317	120	14.437		
16 Tarım	799	2	801		
17 Teknoloji ve mühendislik	16.411	142	16.553		
18 Askerlik	243	11	254		
19 Denizcilik	67	0	67		
20 Tıp	3.507	0	3.507		
21 Kütüphanecilik	2.065	3	2.068		
<b>Toplam</b>	<b>79.001</b>	<b>2.245</b>	<b>81.246</b>	<b>22.734</b>	<b>41.787</b>

Tablo 17: Kitapların Alanlara Göre Dağılımı

Kayıtlı kullanıcı	Kayıtlı kullanıcı sayısı	Ödünç verilen materyal			
		Toplam	Kitap	Sürelili yayın	Kitap dışı materyal
1 Akademik personel	19.622	42.723	40.335		2.388
2 İdari personel	1.097	3.484	3.474	-	10
3 Öğrenci	788	840	840	-	-
<b>Toplam</b>	<b>17.737</b>	<b>36.021</b>	<b>36.021</b>		<b>2.378</b>

Tablo 18: Yıl İçi Kütüphane Kullanıcı Sayıları

### 3.2. Üniversite Taşınımları

Hesap Kodu	I.Düz. Kod.	II.Düz. Kod.	Taşınımlar	Ölçü Birimi	2009 Alınan	Miktarı
253			<b>Tesis, Makine ve Cihazlar</b>			
253	2		<b>Makineler ve Aletler Grubu</b>			
253	2	1	Tarım ve Ormancılık Makineleri ve Aletleri	Adet	8	59
253	2	2	İnşaat Makineleri ve Aletleri	Adet	46	421
253	2	3	Atölye Makineleri ve Aletleri	Adet	75	1.903
253	2	3	Atölye Makineleri ve Aletleri	Takım	0	8
253	2	4	İş Makineleri ve Aletleri	Adet	0	52
253	2	5	Güç Elektroniği ve Basıncılı Makineler ile Aletleri	Adet	22	772
253	2	6	Posta Makineleri	Adet	0	2
253	2	7	Paketleme Makineleri	Adet	1	6
253	2	8	Etiketleme ve Numaralandırma Makineleri	Adet	0	8
253	2	9	Ayırma, Sınıflandırma Makineleri	Adet	0	11
253	2	10	Matbaacılıkta Kullanılan Makine ve Aletler	Adet	5	331
253	2	10	Matbaacılıkta Kullanılan Makine ve Aletler	Çift	0	1
253	3		<b>Cihazlar ve Aletler Grubu</b>			
253	3	1	Yıkama, Temizleme ve Ütöleme Cihaz ve Araçları	Adet	12	261
253	3	2	Beslenme/Gıda ve Mutfak Cihaz ve Aletleri	Adet	86	1.178
253	3	2	Beslenme/Gıda ve Mutfak Cihaz ve Aletleri	Çift	1	1
253	3	3	Kurtarma Amaçlı Cihaz ve Aletler	Adet	0	6
253	3	4	Ölçüm, Tartı, Çizim Cihazları ve Aletleri	Adet	36	2.558
253	3	4	Ölçüm, Tartı, Çizim Cihazları ve Aletleri	Takım	1	4
253	3	5	Tıbbi ve Biyolojik Amaçlı Kullanılan Cihazlar ve Aletler	Adet	295	4.068
253	3	5	Tıbbi ve Biyolojik Amaçlı Kullanılan Cihazlar ve Aletler	Takım	3	16
253	3	6	Araştırma ve Üretim Amaçlı Cihazları ve Aletleri	Adet	312	1.907
253	3	6	Araştırma ve Üretim Amaçlı Cihazları ve Aletleri	Takım	0	1
253	3	7	Müzik Aletleri ve Aksesuarları	Adet	24	415
253	3	8	Spor Amaçlı Kullanılan Cihaz ve Aletler	Adet	0	57
254			<b>Taşıtlar Grubu</b>			

254	1		Karayolu Taşıtları Grubu			
254	1	1	Otomobiller	Adet	1	16
254	1	2	Yolcu Taşıma Araçları	Adet	0	15
254	1	3	Yük Taşıma Araçları	Adet	0	6
254	1	5	Özel Amaçlı Taşıtlar	Adet	0	11
254	1	6	Mopet ve Motosikletler	Adet	0	1
254	1	7	Motorsuz Kara Araçları	Adet	60	68
254	3	2	Motorsuz Hava Taşıtları	Adet	0	1
255			<b>Demirbaşlar Grubu</b>			
255	1		<b>Döşeme ve Mefruşat Grubu</b>			
255	1	1	Döşeme Demirbaşları	Adet	1	153
255	1	1	Döşeme Demirbaşları	Metre	0	139
255	1	1	Döşeme Demirbaşları	Metrekare	152	324
255	1	2	Temsil ve Tören Demirbaşları	Adet	130	477
255	1	3	Koruyucu Giysi ve Malzemeler	Adet	3	123
255	1	4	Seyahat, Muhafaza ve Taşıma Amaçlı Demirbaş Niteliğindeki Taşınırlar	Adet	7.263	7.397
255	1	5	Hastanede Kullanılan Demirbaş Niteliğindeki Taşınırlar	Adet	87	2.352
255	1	5	Hastanede Kullanılan Demirbaş Niteliğindeki Taşınırlar	Takım	1	1
255	2		<b>Büro Makineleri Grubu</b>			
255	2	1	Bilgisayarlar ve Sunucular	Adet	1.314	4.383
255	2	1	Bilgisayarlar ve Sunucular	Paket	0	1
255	2	2	Bilgisayar Çevre Birimleri	Adet	172	1.124
255	2	3	Tekser ve Çoğaltma Makineleri	Adet	18	171
255	2	4	Haberleşme Cihazları	Adet	466	2.606
255	2	5	Ses, Görüntü ve Sunum Cihazları	Adet	318	1.999
255	2	5	Ses, Görüntü ve Sunum Cihazları	Takım	1	4
255	2	6	Aydınlatma Cihazları	Adet	0	89
255	2	99	Diğer Büro Makineleri ve Aletleri Grubu	Adet	244	734
255	3		<b>Mobilyalar Grubu</b>			
255	3	1	Büro Mobilyaları	Adet	5.914	40.405
255	3	1	Büro Mobilyaları	Çift	0	1
255	3	1	Büro Mobilyaları	Metre	9	9
255	3	1	Büro Mobilyaları	Takım	137	469
255	3	2	Misafirhane, Konaklama ve Barınma Amaçlı Mobilyalar	Adet	28	788
255	3	2	Misafirhane, Konaklama ve Barınma Amaçlı Mobilyalar	Takım	1	6
255	3	3	Kafeterya ve Yemekhane Mobilyaları	Adet	55	320
255	3	5	Seminer ve Sunum Amaçlı Ürünler	Adet	12	384
255	4		<b>Beslenme/Gıda ve Mutfak Demirbaşları Grubu</b>			
255	4	1	Yemek Hazırlama Ekipmanları	Adet	0	169
255	5		<b>Canlı Demirbaşlar Grubu</b>			
255	5	2	Hizmet Amaçlı Hayvanlar	Adet	0	3
255	6		<b>Tarihi veya Sanat Değeri Olan Demirbaşlar Grubu</b>			
255	6	4	Güzel Sanat Eserleri	Adet	50	52
255	6	5	Kitap, Belge, El Yazmaları ve Nadir Eserler	Adet	20	20
255	7		<b>Kütüphane Demirbaşları Grubu</b>			
255	7	1	Kütüphane Mobilyaları	Adet	60	461

255	7	1	Kütüphane Mobilyaları	Ünite	0	48
255	7	2	Basılı Yayınlar	Adet	1.384	107.415
255	7	2	Basılı Yayınlar	Takım	2	16
255	7	3	Görsel ve İşitsel Kaynaklar	Adet	338	1.343
255	7	4	Bilgi Saklama Üniteleri	Adet	7	7
255	8		<b>Eğitim Demirbaşları Grubu</b>			
255	8	1	Eğitim Mobilyaları ve Donanımları	Adet	4.543	13.474
255	8	1	Eğitim Mobilyaları ve Donanımları	Çift	0	90
255	8	2	Öğrenmeyi Kolaylaştırıcı Ekipmanlar	Adet	29	735
255	8	2	Öğrenmeyi Kolaylaştırıcı Ekipmanlar	Takım	1	1
255	8	4	Okul Bahçesi ve Oyun Demirbaşları	Adet	0	26
255	9		<b>Spor Amaçlı Kullanılan Demirbaşlar Grubu</b>			
255	9	1	Doğa Sporlarında Kullanılan Demirbaşlar	Adet	8	47
255	9	2	Salon Sporlarında Kullanılan Demirbaşlar	Adet	8	267
255	9	2	Salon Sporlarında Kullanılan Demirbaşlar	Çift	1	1
255	9	3	Saha Sporlarında Kullanılan Demirbaşlar	Adet	1	63
255	9	99	Diğer Spor Amaçlı Kullanılan Demirbaşlar	Adet	16	71
255	10		<b>Güv. Kont. ve Tedbir Amaçlı Demirbaşlar Grubu</b>			
255	10	2	Kontrol ve Güvenlik Sistemleri	Adet	51	222
255	10	3	Yangın Söndürme ve Tedbir Cihaz ve Araçları	Adet	3	297
255	11		<b>Demirbaş Niteliğindeki Süs Eşyaları</b>			
255	11	2	Duvarda Sergilenen Süs Eşyaları	Adet	51	98
255	11	3	Masa, Sehpa ve Zeminde Sergilenen Süs Eşyaları	Adet	0	9
255	12		<b>Kullanımda Olan Demirbaş Nit. Değerli Eşyalar</b>			
255	12	1	Yemek, Servis ve Çatal-Bıçak Takımları	Adet	0	1
255	12	2	Büro Malzemeleri	Adet	0	1
255	12	2	Büro Malzemeleri	Takım	0	3
255	99		<b>Diğer Demirbaşlar Grubu</b>			
255	99	1	Seyyar Kulübe, Kabin, Büfe, Sandık ve Kafesler	Adet	2	4
255	99	2	Seyyar Tanklar ve Tüpler	Adet	0	20

Tablo 19: Üniversite Taşınımları Listesi

#### 4. İnsan Kaynakları

Bilindiği üzere insan kaynakları yönetimi kurumların başarısını etkileyen önemli faktörlerden birisidir. Özellikle son yıllarda uluslararası rekabet ve teknolojik alanda meydana gelen yenilikler değişimin önemini daha fazla hissettirmektedir. Bu nedenle geleneksel yönetim anlayışından vazgeçilip yeni çalışma stratejilerine uygun politikalar benimsenmektedir. Amaçlanan ileri hedefe ulaşılabilmesi için insan kaynaklarının en doğru ve en verimli şekilde organize edilmesi gerekir.

Çalışanların bilgi ve beceri düzeylerini artırmak için uygulanacak olan hizmet içi eğitim ve seminerlerin motivasyon etkisi yüksektir. Üniversitemiz çalışanlarının motivasyonunu artırma yönünde gerekli çalışmaları sürdürmektedir.

Gaziantep Üniversitesinin toplam 1911 çalışanı bulunmaktadır. Bunların 1.099 'i akademik, 812'i idari personeldir.

Üniversitemiz Akademik Personel Sayıları, Yabancı Uyruklu Öğretim Elemanları, Diğer Üniversitelerde Görevlendirilen Akademik Personel, Sözleşmeli Akademik Personel durumunu gösteren tablolar aşağıda yer almıştır.

Unvan	Kadroların Doluluk Oranına Göre		
	Dolu	Boş	Toplam
Profesör	109	24	133
Doçent	70	54	124
Yrd. Doçent	208	92	300
Öğretim Görevlisi	165	45	210
Okutman	92	12	104
Uzman	19	12	31
Araşt. Görevlisi	436	168	604
<b>Toplam</b>	<b>1.099</b>	<b>407</b>	<b>1.506</b>

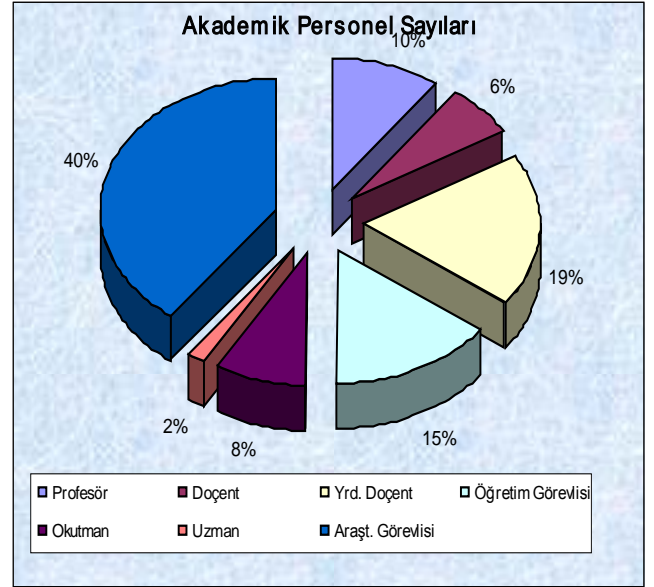

Tablo 20: Akademik Personel Sayıları

Yabancı Uyruklu Öğretim Elemanları			
Unvan	Geldiği Ülke	Çalıştığı Bölüm	Kişi Sayısı
Profesör	Azerbaycan	Müh. Fak./ TMDK	2
Doçent	Azerbaycan	TMDK	1
Yrd. Doçent	İngiltere/ Azerbaycan	Müh. Fak.	2
<b>Toplam</b>			<b>5</b>

Tablo 21: Yabancı Uyruklu Öğretim Elemanları

Üniversitemizden Diğer Üniversitelerde Görevlendirilen Akademik Personel			
Unvan	Bağlı Olduğu Bölüm	Görevlendirildiği Üniversite	Kişi Sayısı
Profesör	Gaziantep Eğt. Fak.	Adıyaman Üniversitesi	1 Kişi
Doçent	Tıp Fakültesi	Harran Üniversitesi	1 Kişi
<b>Toplam</b>			<b>2 Kişi</b>

Tablo 22: Üniversitemizden Diğer Üniversitelerde Görevlendirilen Akademik Personel

Diğer Üniversitelerden Üniversitemizde Görevlendirilen Akademik Personel			
Unvan	Çalıştığı Bölüm	Geldiği Üniversite	Kişi Sayısı
Profesör	İkt. İdr. Bilimler Fak.	Atatürk Üniversitesi	1

Tablo 23: Diğer Üniversitelerden Üniversitemizde Görevlendirilen Akademik Personel



İdari Personel (Kadroların Doluluk Oranına Göre)			
	Dolu	Boş	Toplam
Genel İdari Hizmetler Sınıfı	335	229	564
Sağlık Hizmetleri Sınıfı	213	141	354
Teknik Hizmetler Sınıfı	98	56	154
Avukatlık Hizmetleri Sınıfı	2	3	5
Din Hizmetleri Sınıfı		1	1
Yardımcı Hizmetli Sınıfı	164	51	215
<b>Toplam</b>	<b>812</b>	<b>481</b>	<b>1.293</b>

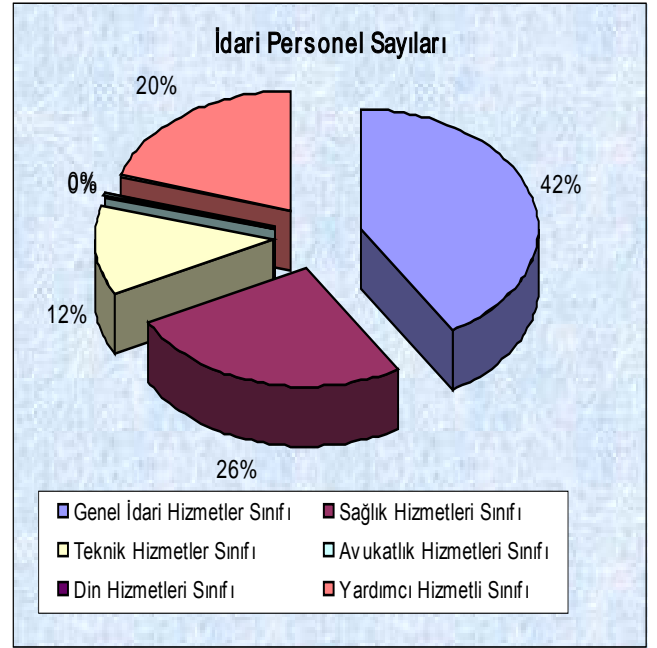

Tablo 24: İdari Personel Sayıları

İdari Personelin Eğitim Durumu					
	İlköğretim	Lise	Ön Lisans	Lisans	Y.L. ve Dokt.
<b>Kişi Sayısı</b>	67	253	247	227	18
<b>Yüzde</b>	8,25	31,15	30,4	28	2,21

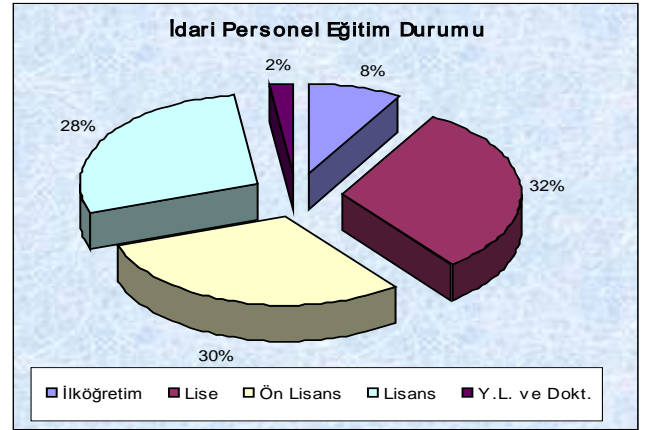

Tablo 25: İdari Personel Eğitim Durumu

İdari Personelin Hizmet Süresine Göre Dağılımı						
	1-3 yıl	4-6 yıl	7-10 yıl	11-15 yıl	16-20 yıl	21 yıl üzeri
<b>Kişi Sayısı</b>	84	47	94	213	184	190
<b>Yüzde</b>	10,3	5,8	11,6	26,2	22,7	23,4

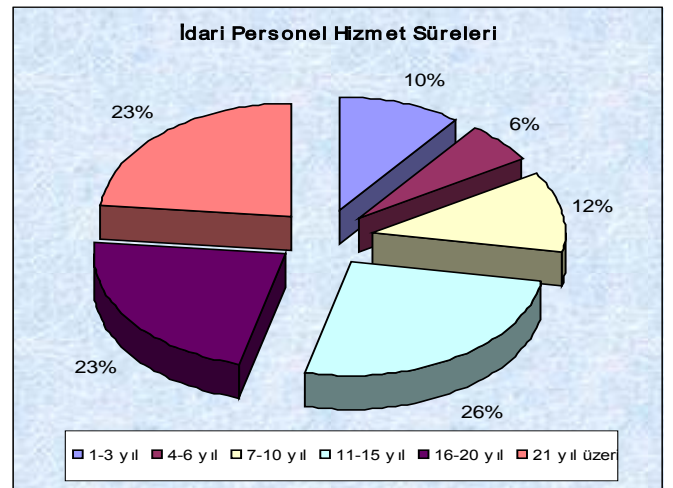

Tablo 26: İdari Personel Hizmet Süreleri

İdari Personelin Yaş İtibariyle Dağılımı						
	23 yaş ve altı	23-30 yaş	31-35 yaş	36-40 yaş	41-50 yaş	51 yaş üzeri
Kişi Sayısı	11	100	152	205	282	62
Yüzde	1,3	12,3	18,7	25,2	34,7	7,6

Tablo 27: İdari Personelin Yaş İtibariyle Dağılımı

## 5. Sunulan Hizmetler

### 5.1. Eğitim Hizmetleri:



Yükseköğretim Kanununun 4 üncü maddesinde belirlenen amaçları gerçekleştirmek için yine aynı kanunun 5 inci maddesindeki ana ilkeler doğrultusunda, çağdaş bilimin tüm bilgi ve tekniğinin öğrencilerine aktarılmasını sağlayan bir anlayış içerisinde önlisans, lisans, yüksek lisans ve doktora eğitimi ve öğretimi hizmeti veren Üniversitemiz, bir sanayi merkezi olan İlimizde sanayinin gelişmesi için Üniversite-sanayi işbirliği anlayışı çerçevesinde sanayi kuruluşlarına da rehberlik etmektedir.

Üniversitemizde eğitim-öğretim alanında önemli gelişmeler kaydedilmiş bu amaçla fakülte sayısı yediden on bire, program sayısı 140 tan 190'a, buna paralel öğrenci sayısı ise 11.700 den 17.110 çıkarılmıştır. Öğrencilerimiz için sosyo-kültürel imkânların artırılması amacıyla 1.000 kişilik yeni ve modern bir yurt binası, kapalı yüzme havuzu, amfi tiyatro ve kongre kültür merkezi inşaatlarının kısa sürede başlanarak hizmete alınması planlanmaktadır. Yurt içi ve yurt dışı üniversitelerle ilişkilerimiz artırılarak Suriye'den öğrenci kabul edilmiş ayrıca Suriye Halep Üniversitesi ile sağlık, mutfak, mimari, eğitim alanlarında yoğun bir işbirliği dönemi içerisine girmiş bulunmaktayız. Üniversitemiz öğrenci istatistiklerine ilişkin tablolar aşağıda belirtilmiştir.



Öğrenci Sayıları										
BİRİMİN ADI		I.ÖĞRETİM			II. ÖĞRETİM			TOPLAM		GENEL TOPLAM
		K	E	Top.	K	E	Top	K	E	
FAKÜLTELER	MÜHENDİSLİK FAK.	615	2.127	2.742	225	793	1.018	840	2.920	3.760
	TIP FAK.	236	474	710			0	236	474	710
	FEN EDB. FAK.	773	664	1.437	283	259	542	1.056	923	1.979
	İKT. İDARİ BİL. FAK.	305	396	701	251	336	587	556	732	1.288
	GAZİANTEP EĞT. FAK.	298	280	578	63	85	148	361	365	726
	DİŞ HEKİMLİĞİ FAK.	8	14	22			0	8	14	22
	SAĞLIK BİL. FAK.	279	112	391			0	279	112	391
	İSLÂHİYE İ.İ.B.F.	50	50	100			0	50	50	100
<b>TOPLAM</b>		<b>2.564</b>	<b>4.117</b>	<b>6.681</b>	<b>822</b>	<b>1.473</b>	<b>2.295</b>	<b>3.386</b>	<b>5.590</b>	<b>8.976</b>
YÜKSEKOKULLAR	TMD. KONSERVATUVARI	144	198	342			0	144	198	342
	BED. EĞT. SPOR Y.O	87	124	211		24	24	87	148	235
<b>TOPLAM</b>		<b>231</b>	<b>322</b>	<b>553</b>	<b>0</b>	<b>24</b>	<b>24</b>	<b>231</b>	<b>346</b>	<b>577</b>
ENSTİTÜLER	FEN BİL. ENST.	188	269	457			0	188	269	457
	SOSYAL BİL. ENST.	220	240	460	25	35	60	245	275	520
	SAĞLIK BİL. ENST.	58	30	88			0	58	30	88
<b>TOPLAM</b>		<b>466</b>	<b>539</b>	<b>1.005</b>	<b>25</b>	<b>35</b>	<b>60</b>	<b>491</b>	<b>574</b>	<b>1.065</b>
M.Y.O.	GAZİANTEP M.Y.O	819	1.683	2.502	283	1.030	1.313	1.102	2.713	3.815
	TURİZM OTEL. M.Y.O	186	230	416	8	33	41	194	263	457
	N.T.OĞLU M.Y.O	204	207	411			0	204	207	411
	SAĞLIK HİZ. M.Y.O	196	96	292	13	26	39	209	122	331
	NİZİP M.Y.O	393	379	772	143	146	289	536	525	1.061
	OĞUZELİ M.Y.O.	117	153	270	32	57	89	149	210	359
	İSLÂHİYE M.Y.O.	11	18	29			0	11	18	29
	NURDAĞI M.Y.O.	12	17	29			0	12	17	29
<b>TOPLAM</b>		<b>1.938</b>	<b>2.783</b>	<b>4.721</b>	<b>479</b>	<b>1.292</b>	<b>1.771</b>	<b>2.417</b>	<b>4.075</b>	<b>6.492</b>
<b>GENEL TOPLAM</b>		<b>5.199</b>	<b>7.761</b>	<b>12.960</b>	<b>1.326</b>	<b>2.824</b>	<b>4.150</b>	<b>6.525</b>	<b>10.585</b>	<b>17.110</b>

Tablo 28: Öğrenci Sayıları

Yabancı Dil Eğitimi Gören Hazırlık Sınıfı Öğrenci Sayıları ve Toplam Öğrenci Sayısına Oranı										
BİRİMİN ADI		1.ÖĞRETİM			II. ÖĞRETİM			TOPLAM		GENEL TOPLAM
		E	K	Top.	E	K	Top.	E	K	
FAKÜLTELER	MÜHENDİSLİK FAK.	177	455	632	101	383	484	278	838	1.116
	TIP FAK.	41	90	131			0	41	90	131
	FEN EDB. FAK.	30	11	41			0	30	11	41
YÜKSEKOKULLAR	TUR. VE OTL. M.Y.O.	76	108	184	8	33	41	84	141	225
<b>TOPLAM</b>		<b>324</b>	<b>664</b>	<b>988</b>	<b>109</b>	<b>416</b>	<b>525</b>	<b>433</b>	<b>1.080</b>	<b>1.513</b>

Tablo 29: Hazırlık Sınıfı Öğrenci Sayıları

Öğrenci Kontenjanları ve Doluluk Oranı					
BİRİMİN ADI		ÖSS KONTENJANI	ÖSS SONUCU YERLEŞEN	BOŞ KALAN	DOLULUK ORANI %
FAKÜLTELER	MÜHENDİSLİK FAK.	915	915	0	100%
	TIP FAK.	150	150	0	100%
	DİŞ HEKİMLİĞİ FAK.	20	20	0	100%
	FEN EDB. FAK.	610	610	0	100%
	İKT. İDARİ BİL. FAK	340	340	0	100%
	GAZİANTEP EĞT. FAK	380	380	0	100%
	SAĞLIK BİL. FAK.	140	140	0	100%
	İSLÂHIYE İ.İ.B.F. FAK	100	100	0	100%
YÜKSEKOKULLAR	TMD. KONSERV.	78	78	0	100%
	BED. EĞT. SPOR Y.O	100	90	10	90%
ENSTİTÜLER	FEN BİL. ENST.	300	191	109	64%
	SOSYAL BİL. ENST.	360	239	121	66%
	SAĞLIK BİL. ENST.	39	35	4	90%
MESLEK YÜKSEKOKULLARI	GAZİANTEP M.Y.O	1.990	1.700	290	85%
	TURİZM OTEL. M.Y.O	320	228	92	71%
	N.T.OĞLU M.Y.O	350	320	30	91%
	SAĞLIK HİZ. M.Y.O	250	250	0	100%
	NİZİP M.Y.O	620	595	25	96%
	OĞUZELİ M.Y.O.	210	210	0	100%
	İSLÂHIYE M.Y.O.	30	28	2	93%
	NURDAĞI M.Y.O.	30	29	1	97%
TOPLAM		7.332	6.648	684	91%

Tablo 30: Öğrenci Kontenjanları ve Doluluk Oranları

Yatay Geçişle 2008-2009 Eğitim- Öğretim Yılında Üniversiteye Gelen, Üniversiteden Ayrılan, Kurum İçi Geçiş Yapan Öğrencilerin Sayıları ve Bölümleri					
		KURUM DIŞI		KURUM İÇİ	
		GELEN	GİDEN	GELEN	GİDEN
FAKÜLTELER	MÜHENDİSLİK FAK.		6	3	3
	TIP FAK.	4	7		
	FEN EDB. FAK.	9	5		
	İKT. İDARİ BİL. FAK	8	3	2	2
	GAZİANTEP EĞİTİM FAK.	8	2		
YÜKSEKOKULLAR	TMD. KONSERVATUVARI	1			
	GAZİANTEP S.Y.O.				
	BED. EĞT. ve SPOR Y.O	1			
ENSTİTÜLER	FEN BİLİMLERİ ENST.		1		
	SOSYAL BİLİMLER ENST.	1			
	SAĞLIK BİLİMLERİ ENST.		1		
MESLEK YÜKSEKOKULLARI	GAZİANTEP M.Y.O	25		4	
	TURİZM OTELCİLİK. M.Y.O				
	NACİ T.OĞLU M.Y.O			1	1
	SAĞLIK HİZ. M.Y.O				
	NİZİP M.Y.O	1	1	3	3
OĞUZELİ M.Y.O.					
TOPLAM		58	26	13	9

Tablo 31: Üniversiteye Gelen ve Ayrılan Öğrenci Sayıları

Üniversiteden Ayrılan Öğrencilerin Sayısı (Yatay Geçiş Dışındaki Nedenlerle)					
		Kendi İsteği	Öğrenim Ücret.ve Katkı Payı Yatırmaması	Başarısızlık (Azami Süre)	Toplam
FAKÜLTELER	MÜHENDİSLİK FAK.	48	34	30	112
	TIP FAK.	1	1		2
	FEN EDB. FAK.	37	16	5	58
	İKT. İDARİ BİL. FAK	25	14		39
	GAZİANTEP EĞT. FAK	1	1		2
	İSLÂHİYE İ.İ.B.F.	5			5
YÜKSEKOKULLAR	TMD. KONSERV.	2		3	5
	GAZİANTEP S.Y.O.	1			1
	BED. EĞT. SPOR Y.O	1			1
ENSTİTÜLER	FEN BİL. ENST.	9	13	36	58
	SOSYAL BİL. ENST.	6	7	56	69
	SAĞLIK BİL. ENST.	1	1	7	9
MESLEK YÜKSEKOKULLARI	GAZİANTEP M.Y.O	126	291	98	515
	TURİZM OTEL. M.Y.O	5	11		16
	NACİ T.OĞLU M.Y.O	8	26		34
	SAĞLIK HİZ. M.Y.O	7	9		16
	NİZİP M.Y.O	81	4		85
	OĞUZELİ M.Y.O.	11	6	1	18
	İSLÂHİYE M.Y.O.	1			1
<b>TOPLAM</b>		<b>376</b>	<b>434</b>	<b>236</b>	<b>612</b>

Tablo 32: Üniversiteden Ayrılan Öğrencilerin Sayısı

Yabancı Uyruklu Öğrencilerin Sayısı ve Bölümleri				
		KADIN	ERKEK	TOPLAM
FAKÜLTELER	MÜHENDİSLİK FAK.	5	66	71
	TIP FAK.	4	9	13
	FEN EDB. FAK.	1	22	23
	İKT. İDARİ BİL. FAK		5	5
	GAZİANTEP EĞT. FAK	3	4	7
<b>TOPLAM</b>		<b>13</b>	<b>106</b>	<b>119</b>

Tablo 33:Yabancı Uyruklu Öğrenci Sayıları

## 5.2. Sağlık Hizmetleri:

### Gaziantep Üniversitesi Şahinbey Araştırma ve Uygulama Hastanesi.



Üniversitemiz sağlık hizmetlerini; teknolojik açıdan gelişmiş, modern araç gereçlerle donatılmış Şahinbey Araştırma ve Uygulama Hastanesi aracılığıyla sunarak, çevre il ve komşu ülkelerden yoğun hasta kabul etmektedir. Hastanemiz bünyesinde en son olarak da transplantasyon konusunda büyük adımlar

atılarak ilk karaciğer ve kemik iliği nakli gerçekleştirilmiş bunları çok kısa süre içerisinde böbrek ve kalp nakilleri izleyecektir. Ayrıca Ulusal Kanser Derneği'nin ilimizde yaptırdığı 100 yatak kapasiteli Onkoloji Hastanesi, 49 yıllığına kiralanarak hasta kabulüne başlamıştır. Onkoloji Hastanesi, bölge hastanesi konumunda olup; yatak ve makine, teçhizat altyapısı bakımından sadece bölgemize değil, komşu ülkelere de hizmet verebilecek durumdadır.

Hastanemizde verilen poliklinik ve klinik hizmetleri ile yapılan ameliyatlara aşağıdaki tablolarda gösterilmiştir.



POLİKLİNİK			KLİNİK		
Bölüm Kodu	Bölüm Adı	Hasta Sayısı	Bölüm Kodu	Bölüm Adı	Hasta Sayısı
001	Büyük Acil	49.265	001	Büyük Acil	611
003	Adli Tıp	1.446	009	Anesteziyoloji-Ağrı	352
009	Anesteziyoloji-Ağrı	1.195	010	Beyin Cerrahi	683
010	Beyin Cerrahi	4.809	0100	Pediyatrik Hematoloji	53
0100	Pediyatrik Hematoloji	508	017	Çocuk (Pediyatri)	1.167
014	Merkez Laboratuvarı	31	018	Çocuk Cerrahisi	750
015	Çocuk Hastalıkları 1	13	019	Çocuk Endokrinoloji	47
017	Çocuk (Pediyatri)	23.911	021	Pediyatrik Onkoloji	540
018	Çocuk Cerrahisi	1.588	022	Çocuk Kardiyoloji	361
019	Çocuk Endokrinoloji	7.290	027	Çocuk Yenidoğan	506
021	Pediyatrik Onkoloji	1.944	028	Nefroloji (Hemodializ)	954
022	Çocuk Kardiyoloji	4.485	030	Yetişkin Endokrinoloji	451
025	Çocuk Psikiyatri	154	032	Yetişkin Gastroenteroloji	1.773
027	Çocuk Yenidoğan	14	033	İç Hastalıkları	64
030	Yetişkin Endokrinoloji	12.955	034	Göğüs Hastalıkları	1.309
032	Yetişkin Gastroenteroloji	16.209	035	Dahiliye Hematoloji	1.577
033	İç Hastalıkları	7.111	038	Yetişkin Kardiyoloji	1.502
034	Göğüs Hastalıkları	7.889	039	Yetişkin Nefroloji	1.647
035	Dahiliye Hematoloji	11.295	040	Onkoloji	3.099
038	Yetişkin Kardiyoloji	12.808	043	Dermatoloji	600
039	Yetişkin Nefroloji	7.851	055	Enfeksiyon	532
040	Onkoloji	12.547	056	Fiziksel Tıp-Rehabilitasyon	439
043	Dermatoloji	25.085	057	Genel Cerrahi	2.674
055	Enfeksiyon	9.346	059	Göğüs Cerrahisi	960
056	Fiziksel Tıp-Rehabilitasyon	8.407	060	Göz Hastalıkları	3.105
057	Genel Cerrahi	7.217	064	Kadın Hastalıkları Ve Doğum	3.888
059	Göğüs Cerrahisi	1.822	066	Kalp Ve Damar Cerrahisi	902
060	Göz Hastalıkları	15.919	068	Koroner Anjio	1.231
064	Kadın Hastalıkları Ve Doğum	20.171	069	Koroner Yoğun Bakım	457
065	Kan Merkezi	8	070	Kbb Hastalıkları	2.532
066	Kalp Ve Damar Cerrahisi	4.482	078	Yetişkin Nöroloji	812
070	Kbb Hastalıkları	15.231	079	Nükleer Tıp	194
078	Yetişkin Nöroloji	10.052	080	Ortopedi Ve Travmatoloji	2.165
079	Nükleer Tıp	1.404	084	Plastik Ve Rekonstrüktif Cerrahi	1.504
080	Ortopedi Ve Travmatoloji	15.240	085	Yetişkin Psikiyatri (16 Yaş Ve Üzeri)	570
082	Patoloji	543	086	Radyoloji	194
084	Plastik Ve Rekonstrüktif Cerrahi	4.463	088	Reanimasyon	77
085	Yetişkin Psikiyatri (16 Yaş Ve Üzeri)	16.025	097	Üroloji	3.219
086	Radyoloji	241	105	Çocuk Acil	129
097	Üroloji	14.897	12	Romatoloji	1.005
105	Çocuk Acil	20.893	140	Radyasyon Onkolojisi	459
117	Kurum Hekimliği	219	160	Ağız Ve Diş Sağlığı	49
119	Allerji Hastalıkları	10	187	Çocuk Allerji Hastalıkları	53
12	Romatoloji	14.390	201	Çocuk (Pediyatri) - Yoğun Bakım	14
140	Radyasyon Onkolojisi	1.644	211	Çocuk Yenidoğan - Yoğun Bakım	368
160	Ağız Ve Diş Sağlığı	11.257	213	Çocuk Nefroloji	133
187	Çocuk Allerji Hastalıkları	3.278	216	İç Hastalıklar - Yoğun Bakım	555
213	Çocuk Nefroloji	6.257	234	Çocuk Nöroloji	25
234	Çocuk Nöroloji	4.251			
<b>GENEL TOPLAM</b>		<b>418.070</b>	<b>GENEL TOPLAM</b>		<b>46.291</b>

Tablo 34: Araştırma ve Uygulama Hastanesi Hasta ve Yapılan Tetkik Sayıları

Bölüm	Bölüm	A	B	C	D	E	Endoskopi	Toplam
Kodu	Adı	Grubu	Grubu	Grubu	Grubu	Grubu		
009	Anesteziyoloji-Ağrı	0	5	3	25	0	0	33
010	Beyin Cerrahi	60	258	106	96	0	1	521
001	Büyük Acil	0	1	6	42	9	38	96
017	Çocuk (Pediatri)	0	5	3	66	0	7	81
201	Çocuk (Pediatri) – Yoğ. Bakım	0	1	0	7	0	0	8
105	Çocuk Acil	0	0	2	1	1	0	4
018	Çocuk Cerrahisi	53	200	230	111	180	2	776
022	Çocuk Kardiyoloji	3	1	0	1	0	1	6
213	Çocuk Nefroloji	0	1	7	10	0	1	19
027	Çocuk Yenidoğan	2	4	14	64	1	0	85
035	Dâhiliye Hematoloji	1	6	6	17	5	252	287
043	Dermatoloji	0	0	0	159	441	1	601
055	Enfeksiyon	0	1	3	5	1	23	33
056	Fiziksel Tıp-Rehabilitasyon	0	2	1	3	1	4	11
057	Genel Cerrahi	106	1.197	900	546	118	156	3.023
059	Göğüs Cerrahisi	217	300	88	1.686	57	31	2.379
034	Göğüs Hastalıkları	0	2	15	549	2	27	595
060	Göz Hastalıkları	0	2.362	1.115	4.309	265	4	8.055
033	İç Hastalıkları	0	2	7	196	8	337	550
064	Kadın Hastalıkları Ve Doğum	136	543	1.608	1.434	116	7	3.844
066	Kalp Ve Damar Cerrahisi	1	180	202	45	11	10	449
070	Kbb Hastalıkları	91	1.054	1.084	544	234	8	3.015
068	Koroner Anjio	0	0	2	4	0	2	8
069	Koroner Yoğun Bakım	0	0	2	7	0	7	16
040	Onkoloji	0	1	5	75	5	224	310
080	Ortopedi Ve Travmatoloji	269	1.305	943	671	304	12	3.504
021	Pediyatrik Onkoloji	0	0	1	16	0	0	17
084	Plast. Ve Rekonstrüktif Cer.	64	339	880	1.305	85	0	2.673
088	Reanimasyon	0	5	8	37	1	1	52
12	Romatoloji	0	1	0	15	1	51	68
097	Üroloji	177	634	391	2.551	35	3	3.791
030	Yetişkin Endokrinoloji	0	8	3	6	4	48	69
032	Yetişkin Gastroenteroloji	0	5	4	45	1.930	3.392	5.376
038	Yetişkin Kardiyoloji	2	1	6	33	0	23	65
039	Yetişkin Nefroloji	0	32	38	54	3	131	258
078	Yetişkin Nöroloji	0	1	4	17	2	19	43
085	Yetişkin Psikiyatri	0	0	0	0	0	6	6
	<b>GENEL TOPLAM</b>	<b>1.182</b>	<b>8.457</b>	<b>7.687</b>	<b>14.752</b>	<b>3.820</b>	<b>4.829</b>	<b>40.727</b>

Tablo 35: Araştırma ve Uygulama Hastanesi Yapılan Ameliyatlar



## 6. Yönetim ve İç Kontrol Sistemi

### Bakanların ve Üst Yöneticilerin Hesap Verme Sorumluluğu:

Bakanlar, kamu kaynaklarını etkili, ekonomik ve verimli kullanılması konusunda Başbakan'a ve Türkiye Büyük Millet Meclisine karşı sorumludurlar. Bakanlar; idarelerinin amaçları, hedefleri, stratejileri, varlıkları, yükümlülükleri ve yıllık performans programları konusunda her mali yılın ilk ayı içinde kamuoyunu bilgilendirirler.

Üst yöneticiler, idarelerinin stratejik planlarının ve bütçelerinin kalkınma planına, yıllık programlara, kurumun stratejik plan ve performans hedefleri ile hizmet gereklerine uygun olarak hazırlanması ve uygulanmasından, sorumlulukları altındaki kaynakların etkili, ekonomik ve verimli şekilde elde edilmesi ve kullanımını sağlamaktan, kayıp ve kötüye kullanımının önlenmesine, mali yönetim ve kontrol sisteminin işleyişinin gözetilmesi, izlenmesi ve 5018 sayılı kanunda belirtilen görev ve sorumlulukların yerine getirilmesinde Bakana karşı sorumludurlar.

Üst yöneticiler bu sorumluluğun gereklerinin harcama yetkilileri, mali hizmetler birimi ve iç denetçiler aracılığıyla yerine getirirler.

Bütçeyle ödenek tahsis edilen her bir harcama biriminin en üst yöneticisi; fakültelerde Dekan, enstitülerde Enstitü Müdürü, yüksekokullarda Yüksekokul Müdürü, meslek yüksekokullarında Meslek Yüksekokulu Müdürü, daire başkanlıklarında Daire Başkanları harcama yetkilisidir. Bütçelerinde harcama birimleri sınıflandırılmayan idarelerde harcama yetkisinin, üst yönetici ya da üst yöneticinin belirleyeceği kişiler tarafından yerine getirilmesi öngörülmüştür.

Harcama yetkilisinin yetki devrinde bulunması durumunda yetkiyi devreden idari sorumluluğu hiç bir şekilde ortadan kalkmayacak, yetkiyi devreden mali sorumluluktan kurtulmayacaktır.

Gerçekleştirme görevlileri, harcama talimatı üzerine; işin yaptırılması mal veya hizmetin alınması teslim almaya ilişkin işlemlerin yapılması, belgelendirilmesi ve ödeme için gerekli belgelerin hazırlanması görevlerini yürütürler.

Gerçekleştirme görevlileri, 5018 sayılı kanun çerçevesinde yapmaları gereken iş ve işlemlerden sorumludurlar.

5018 sayılı Kanun ile iç kontrol mekanizması kamu idarelerinin mali yönetim ve kontrol sistemleri; harcama birimleri, muhasebe ve mali hizmetler ile ön mali kontrol ve iç denetimden oluşmaktadır.

Üniversitede 37 harcama birimi kendi harcamalarında ön mali kontrolünü yapmasına rağmen ödeme aşamasında Strateji Geliştirme Daire Başkanlığının ilgili birimleri yetkileri kapsamında muhasebe ve ön mali kontrol denetimini yapmaktadır.

Kamu Mali Yönetimi sistemimizi yeniden şekillendiren 5018 Sayılı Kamu Mali Yönetim ve Kontrol Kanunuyla, yönetim sorumluluğu ilkesi gereği, kontrol ve denetim sorumluluğu idarelere devredilmiş bulunmaktadır. Bu sorumluluğun gereklerini yerine getirebilmek ve ilgili mercilere hesap verebilmek için etkili ve yeterli bir iç kontrol sisteminin oluşturulması ve işleyişinin sağlanması kamu idarelerinin üst yöneticisi ve diğer yöneticileri için temel bir zorunluluk olarak belirlenmiştir.

5018 sayılı kanunla mevzuatımıza giren iç kontrol ile ilgili, kanunun 55 inci maddesinde ***İç Kontrol***, "*idarenin amaçlarına, belirlenmiş politikalara ve mevzuata uygun olarak faaliyetlerin etkili, ekonomik ve verimli bir şekilde yürütülmesini, varlık ve kaynakların korunmasını, muhasebe kayıtlarının doğru ve tam olarak tutulmasını, malî bilgi ve yönetim bilgisinin zamanında ve güvenilir olarak üretilmesini sağlamak üzere idare tarafından oluşturulan organizasyon, yöntem ve süreçle iç denetimi kapsayan malî ve diğer kontroller bütünü*" olarak tanımlanmıştır.

Kanunun 56 ncı maddesinde iç kontrolün amaçları;

- Kamu gelir, gider, varlık ve yükümlülüklerinin etkili, ekonomik ve verimli bir şekilde yönetilmesini,
- Kamu idarelerinin kanunlara ve diğer düzenlemelere uygun olarak faaliyet göstermesini,
- Her türlü malî karar ve işlemlerde usulsüzlük ve yolsuzluğun önlenmesini,
- Karar oluşturmak ve izlemek için düzenli, zamanında ve güvenilir rapor ve bilgi edinilmesini,
- Varlıkların kötüye kullanılması ve israfını önlemek ve kayıplara karşı korunmasını, sağlamak olarak belirlenmiştir.

Kanunun 57 nci maddesinde ise kamu idarelerinin malî yönetim ve kontrol sistemlerinin harcama birimleri, muhasebe ve malî hizmetler ile ön malî kontrol ve iç denetimden oluştuğu belirtilmiş, yeterli ve etkili bir kontrol sisteminin oluşturulabilmesi için;

- Mesleki değerlere ve dürüst yönetim anlayışına sahip olunması,

- Malî yetki ve sorumlulukların bilgili ve yeterli yöneticilerle personele verilmesi,
- Belirlenmiş standartlara uyulmasının sağlanması,
- Mevzuata aykırı faaliyetlerin önlenmesi,
- Kapsamlı bir yönetim anlayışı ile uygun bir çalışma ortamının ve saydamlığın sağlanması, bakımından ilgili idarelerin üst yöneticileri ile diğer yöneticileri tarafından görev, yetki ve sorumluluklar göz önünde bulundurulmak suretiyle gerekli önlemlerin alınması öngörülmüştür.

Kanununun 60, 61, 63 ve 64 üncü maddelerinde, mali hizmetler birimleri, muhasebe yetkilileri ve iç denetçilerin iç kontrol alanındaki görev ve sorumluluklarına yer verilmiştir.

Buna göre; mali hizmetler birimleri, (Strateji Geliştirme Daire Başkanlığı) idarenin iç kontrol sisteminin kurulması, standartlarının uygulanması ve geliştirilmesi konularında çalışmalar yapmak ve ön mali kontrol faaliyetini yürütmekten, muhasebe yetkilileri, ödeme emri belgesi ve eklerinin kontrolünden, muhasebe işlemlerinin belirlenmiş standartlara ve usulüne uygun olarak kaydedilmesinden, raporlanmasından, muhafazasından ve denetime hazır halde bulundurulmasından, iç denetçiler ise idarelerin iç kontrol sistemlerinin denetlenmesinden ve geliştirilmesi yönünde önerilerde bulunulmasından sorumlu tutulmuştur.

Bu kapsamda Daire Başkanlığımızca Kamu İç Kontrol Standartlarının Üniversitemizde uygulanmasının sağlanması amacıyla Maliye Bakanlığınca yayınlanan rehber doğrultusunda üst yöneticiden alınan bir onayla tüm harcama birimlerine çalışmaların başladığı bildirilmiştir. 2009 Yılı içerisinde Üniversitemizde İç Kontrol Standartlarıyla ilgili aşağıdaki çalışmalar yapılmıştır.

- Üst Yöneticinin onayıyla İç Kontrol Standartlarına Uyum Eylem Planı çalışmaları başlatıldı. (Haziran–2009)
- İç Kontrol İzleme ve Yönlendirme Kurulu ile İç Kontrol Standartlarına uyum Eylem Planı hazırlama grubu üst yöneticinin onayıyla oluşturuldu. ( Temmuz–2009 )
- Oluşturulan çalışma grubu iç kontrol standartlarının 5 bileşeni göz önünde bulundurularak alt komisyonlara ayrıldı ve bu komisyonlar tarafından yapılan çalışmalar bir araya getirilerek konsolide edildi ve bu şekilde Üniversitemizin İç Kontrol Standartlarına Uyum Eylem Planı oluşturuldu. (Ekim–2009)
- Bakanlıkça yayınlanan rehber doğrultusunda Eylem Planı İç Kontrol İzleme ve Yönlendirme Kurulunun görüşüne sunuldu. (Kasım–2009)
- İç Kontrol İzleme ve Yönlendirme Kurulu tarafından uygun bulunan eylem planı daha sonra üst yönetici (Rektörlük Makamına) onayına sunuldu. (Aralık–2009)

- Üst Yönetici (Rektörlük Makamı) tarafından onaylanan eylem planı mevzuat gereği Maliye Bakanlığına gönderildi. (Aralık–2009)

Ayrıca;

- Eylem Planı Üniversitemiz web sayfasında yayınlandı.
- İç Kontrole ilişkin birimlerin bilgilendirilmesi amacıyla kitapçık ve broşür basıldı.
- Eylem Planının uygulanmasında koordinasyonu sağlamak üzere **Kalite Geliştirme ve İç kontrol Koordinasyon Ofisi** kuruldu.

## II- AMAÇ ve HEDEFLER

### A- İDARENİN AMAÇ VE HEDEFLERİ

Stratejik Amaçlar	Stratejik Hedefler
<b>Stratejik Amaç–1 Eğitim Öğretim Kalitesini Yükseltmek.</b>	<b>Hedef-1</b> Çalışanların memnuniyeti iş tatminini artırmak ve çalışanın gelişimini sağlamak.
	<b>Hedef-2</b> Akademik ve idari personelin alanları ile ilgili seminer ve konferanslara katılımı sağlanacaktır.
	<b>Hedef-3</b> 2011 yılı sonuna kadar öğrenciler için etkili eğitim ortamları ( sınıf, laboratuvar çalışma ofisleri ) oluşturulacaktır.
	<b>Hedef-4</b> Eğitim öğretimin daha sağlıklı, güvenli ve verimli bir ortamda sürdürülmesi
	<b>Hedef-5</b> Eğitimcilerin eğitimi çalışmalarının sürdürülmesi
	<b>Hedef-6</b> Yönetimsel kadrolarda görev alan akademisyenlerin ihtiyaç duyduğu eğitimlerin verilmesi
	<b>Hedef-7</b> Yabancı dil eğitiminin güçlendirilmesi
	<b>Hedef-8</b> Lisans ve lisansüstü eğitim – öğretimde kalitenin artırılması
	<b>Hedef-9</b> Her eğitim öğretim yılından önce ders kataloglarının gözden geçirilerek ihtiyaca binaen değişikliklerin yapılması.
	<b>Hedef-10</b> Kapalı Devre Radyo Televizyon Yayın Kalitesinin artırılması
	<b>Hedef-11</b> Eğitimde uluslararası işbirliğinin artırılması
	<b>Hedef-12</b> E-öğrenim programının başlatılması
	<b>Hedef-13</b> Nitelikli öğrencilerin Gaziantep Üniversitesini tercihini sağlamak
	<b>Hedef-14</b> Doktora ve Tıpta Uzmanlık sınavlarında ön sıralarda tercih edilen üniversite olmak için bu öğrencilere bir dönem yurt dışında eğitim imkânı sağlamak
	<b>Hedef- 15</b> Bilişim ve teknoloji eksikliklerinin tamamlanması
	<b>Hedef-16</b> Bazı alanlarda bulunmayan kitap ve süreli yayınların kütüphane kaynaklarına eklenmesi;

<b>Stratejik Amaç-2 Bilimsel Araştırma Stratejileri</b>	<b>Hedef-1</b> Ulusal ve uluslararası proje yürütme ve ortak olma girişimlerinin teşvik edilmesi
	<b>Hedef-2</b> Bilimsel yayın sayısının ve kalitesinin artırılması.
	<b>Hedef-3</b> Ulusal ve uluslararası konferanslara katılım ve bildiri sunma faaliyetlerinin teşvik edilmesi
	<b>Hedef-4</b> Üniversitede ulusal ve uluslararası bilimsel toplantıların teşvik edilmesi
	<b>Hedef-5</b> Sanayi ve kamu kuruluşlarınca desteklenen proje ve tez çalışmalarının artırılması
	<b>Hedef-6</b> Proje hazırlama biriminin oluşturulmasıyla ilgili alt yapı çalışmalarının başlatılması
	<b>Hedef-7</b> Bilimsel araştırma, tez ve altyapı projelerinin teşvik edilmesi
<b>Stratejik Amaç-3 Toplumun Sunulan Hizmetleri Geliştirilmesi Stratejileri</b>	<b>Hedef-1</b> Araştırma ve Uygulama hastanesinin verdiği hizmetlerin geliştirilmesi ve verimliliğinin artırılması
	<b>Hedef-2</b> Araştırma ve Uygulama hastanesi bünyesinde Onkoloji ve Kardiyoloji enstitülerinin kurulması.
	<b>Hedef-3:</b> Önümüzdeki 5 yıllık süreçte; yurt dışına açılmak konusundaki çalışmalara ivme kazandırmak.
	<b>Hedef-4</b> Daha nitelikli öğrencilerin üniversitemizi tercih etmesine zemin hazırlamak
	<b>Hedef-5</b> Üniversitenin tanıtım materyallerinin çeşitliliğinin ve sayısının artırılması
	<b>Hedef-6</b> Üniversiteyle ilgili görsel, işitsel ve e-haber olarak olumlu haber sayısının artırılması.
	<b>Hedef-7</b> Ulusal ve uluslararası tanıtım amaçlı sportif, sanatsal, kültürel etkinliklerin artırılarak sürdürülmesi
	<b>Hedef-8</b> Üniversitenin paydaşlarıyla ilişkilerinin sağlam temellere dayanması ve sürekliliğinin sağlanması
	<b>Hedef-9</b> Mezun öğrenciler e-sisteminin kurulması
	<b>Hedef-10</b> Sivil toplum kuruluşları ile ilişkilerin geliştirilmesi
	<b>Hedef-11</b> Toplum sorunları ile ilgili merkezlerimizin etkinliklerinin artırılması
	<b>Hedef-12</b> E-öğrenme sisteminin topluma hizmet verebilecek şekilde oluşturulması
<b>Stratejik Amaç-4 Yapı ve Alt Yapı Hazırlama ve Geliştirme</b>	<b>Hedef-1</b> 2008 yılında yapımına başlanan Fakülte ve Yüksekokul bina inşaatlarının tamamlanması.
	<b>Hedef-2</b> Üniversitenin ihtiyaç duyduğu altyapı ve yenileme çalışmalarının tamamlanması sağlanacaktır.
	<b>Hedef-3</b> Merkez Kampüs içerisinde bulunan eski binaların tamirat ve tadilat işlerinin tamamlanması
	<b>Hedef-4</b> İhtiyaç duyulan hayvan deney laboratuvarı, oluşturulması için gerekli çalışmaların başlaması
	<b>Hedef-5</b> Öğrenci ve öğretim üyesi sosyal hizmet binalarının artırılması için kaynak arama çalışmalarının yapılması.

	<b>Hedef-6</b> 1000 kişilik 1, 250'şer kişilik 4 adet kongre toplantı salonu bulunan kongre merkezi kurulması
	<b>Hedef-7</b> Üniversitemiz öğrencilerinin sportif faaliyetlerinin desteklenmesi için gerekli spor alanlarının oluşturulması.
	<b>Hedef-8</b> Kurulma çalışmalarına başlanması planlanan yeni fakültelerin ve bölümlerin kurulma çalışmalarına başlanması
<b>Stratejik Amaç-5 Öğrencilerin Sosyal Kültürel Ve Akademik Gelişimlerini Sağlamaya Yönelik Stratejiler</b>	<b>Hedef-1</b> 4-5 bin kişilik amfi tiyatro ve spor rekreasyon alanları geliştirilmesi
	<b>Hedef-2</b> Öğrencilere yönelik rehberlik ve psikolojik danışmalık hizmetlerini etkili ve kapsamlı hale getirmek.
	<b>Hedef-3</b> Öğrencilerin beslenme ulaşım ve güvenlik gibi konularda yaşam koşullarını iyileştirmek.
	<b>Hedef-4</b> Öğrencilere daha fazla tiyatro sinema vb. kültürel faaliyetler düzenlemek.
	<b>Hedef-5</b> Başarılı fakat maddi imkânları kısıtlı olan öğrencilere destek olunması amacıyla kısmi zamanlı olarak çalıştırılmaları.
	<b>Hedef-6</b> Öğrencilerin sosyal donanımlarının artırılarak, sosyal projelere katılımının sağlanması.
	<b>Hedef 7:</b> Engelli öğrencilerin şartlarının iyileştirilmesi amacıyla çalışmalar yapılması

Tablo 36: Gaziantep Üniversitesi Amaç ve Hedefleri

#### B- TEMEL POLİTİKALAR VE ÖNCELİKLER

25 Haziran 2008 tarih ve 26920 sayılı Resmi Gazete'de yayınlanarak yürürlüğe giren 2009-2011 yılı Orta Vadeli Programda yer alan hususlar da göz önüne alınarak öncelikler tespit edilmiştir. Orta Vadeli Program, stratejik amaçlar temelinde kamu politikaları ve uygulamalarını şekillendirecek ve kaynak tahsisini bu çerçevede yönlendirecektir.

#### AR-GE BİLGİ VE İLETİŞİM TEKNOLOJİLERİNİN YAYGINLAŞTIRILMASI

Özel sektör ile üniversiteler ve araştırma kurumları arasındaki işbirliğini geliştirmeye yönelik destekler artırılacak ve etkinleştirilecektir.

Öncelikli teknoloji alanlarında araştırmacı insan gücü yetiştirilmesine yönelik programlar üniversitelerin ve özel sektörün ihtiyaçları doğrultusunda çeşitlendirilerek uygulanacaktır.

Üniversite ve araştırma kurumlarında Ar-Ge çalışmalarının artırılması ve piyasa talebi doğrultusunda yönlendirilmesi için gerekli düzenlemeler yapılacaktır.

Kamu tedarik sistemi Ar-Ge çalışmalarını ve teknoloji geliştirilmesini teşvik eden bir yapıya kavuşturulacaktır.

## **KAMU HİZMETLERİNDE KALİTE VE ETKİNLİĞİN ARTIRILMASI**

1.Kurumlar Arası Yetki ve Sorumluluğun Rasyonelleştirilmesi Kamu kurum ve kuruluşlarının asli görevlerini yerine getirebilmeleri için görev ve yetkileriyle teşkilat yapıları arasında uyum sağlanması, işlevi kalmamış birimlerin kapatılması, hizmet gereklerinin zorunlu kıldığı durumlar dışında yeni birimler oluşturulmaması, Avrupa Yerel Yönetimler Özerklik Şartında getirilen ilkeler dikkate alınarak merkezi yönetimden mahalli idarelere yetki ve görev aktarılması, yerel yönetimlerin sundukları hizmetler için ülke çapında asgari hizmet standartlarının belirlenmesi ve bunlara uyumun denetlenmesi temel amaçtır. Bu çerçevede;

- i) Kamu hizmetlerinin daha etkin ve etkili sunulmasını sağlamak amacıyla kamu kurum ve kuruluşları arasında mevcut olan görev ve yetki karmaşasını belirlemeye yönelik çalışmalar tamamlanacaktır.
- ii) Kamu kurum ve kuruluşlarının işlem ve eylemlerinde uyacakları usul ve esasları içeren yasal düzenleme gerçekleştirilecektir.
- iii) Yerel yönetimlerin sundukları hizmetler için ülke çapında asgari hizmet standartları belirlenecek; standartlara uygunluk denetimi merkezi idare tarafından yapılacaktır.

2. Politika Oluşturma ve Uygulama Kapasitesinin Artırılması Kamu idarelerinin uygulayacakları politikaların maliyeti, etkilediği kesimler ve fırsat maliyeti göz önüne alınarak, bütçenin, uygulanacak politikaların maliyetini ve kamu idarelerinin performansını gösterecek bir yapıya kavuşturulması sağlanacaktır.

Kamu idarelerinde yönetim kararlarının stratejik planlara dayanan orta ve uzun vadeli bakış açısı ile şekillendirilmesi sağlanacaktır.

- i) Kamu mali yönetimi reformu çerçevesinde yürütülen kuruluş düzeyinde stratejik planlama ve performansa dayalı bütçeleme çalışmalarına geçiş programına uygun şekilde devam edilerek kamu idarelerinin ilk stratejik plan ve performans programları tamamlanacaktır.
- ii) Kamu kuruluşlarında ölçme, izleme ve değerlendirme süreçleri geliştirilecektir.
- iii) Kamu idarelerinde mevcut idari ve beşeri kapasite, nitelik ve nicelik olarak stratejik yönetim anlayışı doğrultusunda geliştirilecek, yönetim kültürünün yeni yapıya uyarlanmasına dönük programlar düzenlenecektir.

## **EĞİTİM SİSTEMİNİN GELİŞTİRİLMESİ**

Düşünme, algılama ve problem çözme yeteneği gelişmiş, yeni fikirlere açık, özgüven ve sorumluluk duygusuna sahip, Atatürk ilkelerine bağlı, demokratik değerleri benimsemiş, milli kültürü özümsemiş, farklı kültürleri yorumlayabilen bilgi toplumu insanını yetiştirmek eğitim politikasının temel amacıdır. Bu çerçevede;

- i) Eğitimde kalite, rekabet, verimlilik ve fırsat eşitliğini artırmaya yönelik olarak idari yapı yeniden düzenlenecektir.
- ii) Eğitim müfredatı gözden geçirilerek gerekli güncellemelere devam edilecek, ihtiyaç duyulan alanlarda hizmet içi eğitim faaliyetleri yapılacaktır.
- iii) Eğitimde etkin bir yönlendirme sistemi kurulacaktır.
- iv) Eğitimin tüm kademelerinde okullaşma oranları artırılacak, donanım ihtiyacı karşılanacak, fiziki altyapı geliştirilecektir.
- v) İhtiyaç duyulan alanlarda ve bölgelerde öğretim elemanı eksikliği giderilecektir.
- vi) Eğitimde bilgi teknolojilerinin kullanımı yaygınlaştırılacak ve etkin hale getirilecektir.
- vii) Her kademedeki kaliteli eğitime erişimin önündeki engeller kaldırılacak; bölgesel ve cinsiyet farklılıkları giderilecektir.
- viii) Eğitimin her kademesinde alternatif finansman modelleri geliştirilecektir.
- ix) Başta şiddet olmak üzere eğitim kurumlarında disiplin sorunlarının giderilmesine yönelik uygulamalar artırılacaktır.

## **EĞİTİMİN İŞGÜCÜ TALEBİNE DUYARLILIĞININ ARTIRILMASI**

Eğitimin işgücü talebine olan duyarlılığının artırılması amacıyla ekonominin talep ettiği alanlarda insan gücü yetiştirilmesi ve eğitimin daha esnek bir yapıya kavuşturulması hedeflenmektedir. Bu çerçevede;

- i) İş dünyasının talep ettiği nitelikteki işgücünün yetiştirilmesi amacıyla eğitim ile işgücü arasındaki işbirliğini güçlendirecek mekanizmalar oluşturulacaktır.
- ii) Yaşam boyu eğitim stratejisi hazırlanacaktır.
- iii) Bilgi toplumuna dönüşüm süreci ile bölgesel, ulusal ve uluslar arası gelişme ve ihtiyaçlar göz önünde tutularak yüksek öğretim kurumlarının birim ve programları güncellenecektir.
- iv) Nitelikli işgücü yetiştirmeye yönelik faaliyetlerin finansmanında özel sektörün katkısının artırılması özendirilecektir.



## III. FAALİYETLERE İLİŞKİN BİLGİ VE DEĞERLENDİRMELER

## A. MALİ BİLGİLER

## 1. Bütçe Uygulama Sonuçları

KODU	AÇIKLAMA	BAŞLANGIÇ ÖDENEĞİ	EKLENEN	DÜŞÜLEN	TOPLAM ÖDENEK	BÜTÇE GİDERİ	GİDERİN TOPLAM ÖDENEĞE ORANI (%)
01	GENEL KAMU HİZMETLERİ	7.238.950	416.100	723.460	6.931.590	6.279.373	91
02	SAVUNMA HİZMETLERİ	72.000	18.650	29.640	61.010	45.894	75
03	KAMU DÜZENİ VE GÜVENLİK HİZM.	1.527.200	28.000	324.930	1.230.270	1.218.840	99
07	SAĞLIK HİZMETLERİ	7.943.500	126.300	987.800	7.082.000	7.023.679	99
08	DİNLENME, KÜLTÜR VE DİN HİZM.	1.108.500	220	201.780	906.940	866.914	96
09	EĞİTİM HİZMETLERİ	77.924.850	21.988.091	8.370.020	91.542.921	85.151.679	93
GENEL TOPLAM		95.815.000	22.577.361	10.637.630	107.754.731	100.586.381	93

Tablo 37: 2009 Yılı Fonksiyonel Sınıflandırmaya Göre Gider İcmali

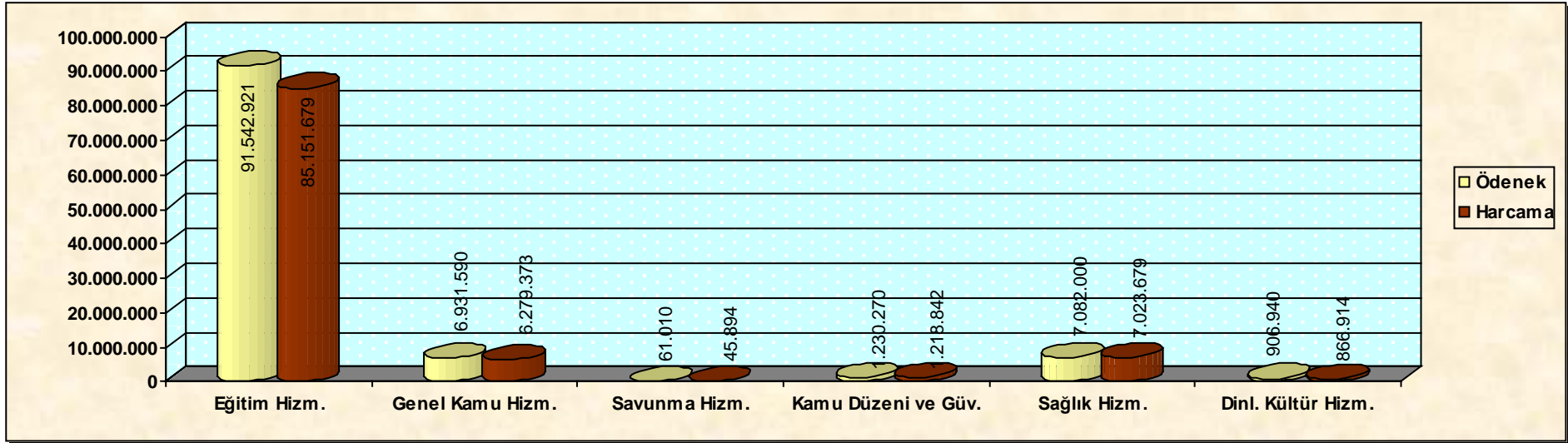

Fonksiyonel Sınıflandırmaya Göre Ödenek ve Harcama Durumu

	PERSONEL GİDERLERİ		SOS. GÜV. DEV. PRİMİ GİDERLERİ		MAL ve HİZMET ALIM GİDERLERİ		CARİ TRANSFERLER		SERMAYE GİDERLERİ		SERMAYE TRANSFERLERİ		TOPLAM ÖDENEK	TOPLAM HARCAMA
	TOPLAM ÖDENEK	HARCAMA	TOPLAM ÖDENEK	HARCAMA	TOPLAM ÖDENEK	HARCAMA	TOPLAM ÖDENEK	HARCAMA	TOPLAM ÖDENEK	HARCAMA	TOPLAM ÖDENEK	HARCAMA		
HAZİNE	45.761.275	45.144.551	6.159.310	6.027.964	11.518.478	11.378.938	1.860.000	1.859.342	20.709.000	20.649.976	1.500.000	1.500.000	87.550.029	86.579.896
İKİNCİ ÖĞRETİM	2.871.070	2.159.475	21.600	12.720	1.005.855	407.752	0	0	361.000	58.045	0	0	4.259.525	2.637.992
YAZ OKULU	759.605	632.766	0	0	666.390	280.524	0	0	0	0	0	0	1.425.995	913.290
KİRA	0	0	0	0	150.000	140.340	0	0	500.000	0	0	0	650.000	140.340
DÖSE PAYINDAN	0	0	0	0	0	0	324.510	324.510	0	0	5.512.647	5.512.647	5.837.157	5.837.157
Ö.S.H.B.	1.475.000	1.103.484	297.000	107.250	4.989.000	3.106.370	0	0	1.271.000	160.577	0	0	8.032.000	4.477.681
TEZSİZ YÜK. LİSANS	66.000	59.270	0	0	7.525	535	0	0	0	0	0	0	73.525	59.805
ŞARTLI BAĞIŞ					41.966	19.125							41.966	19.125
<b>TOPLAM</b>	<b>50.866.975</b>	<b>49.040.301</b>	<b>6.477.935</b>	<b>6.147.959</b>	<b>18.371.714</b>	<b>15.333.074</b>	<b>2.184.535</b>	<b>2.183.877</b>	<b>22.841.025</b>	<b>20.868.623</b>	<b>7.012.672</b>	<b>7.012.672</b>	<b>107.754.731</b>	<b>100.586.381</b>

Tablo 38: Finans Kaynağına Göre Ödenek ve Harcama Durumu

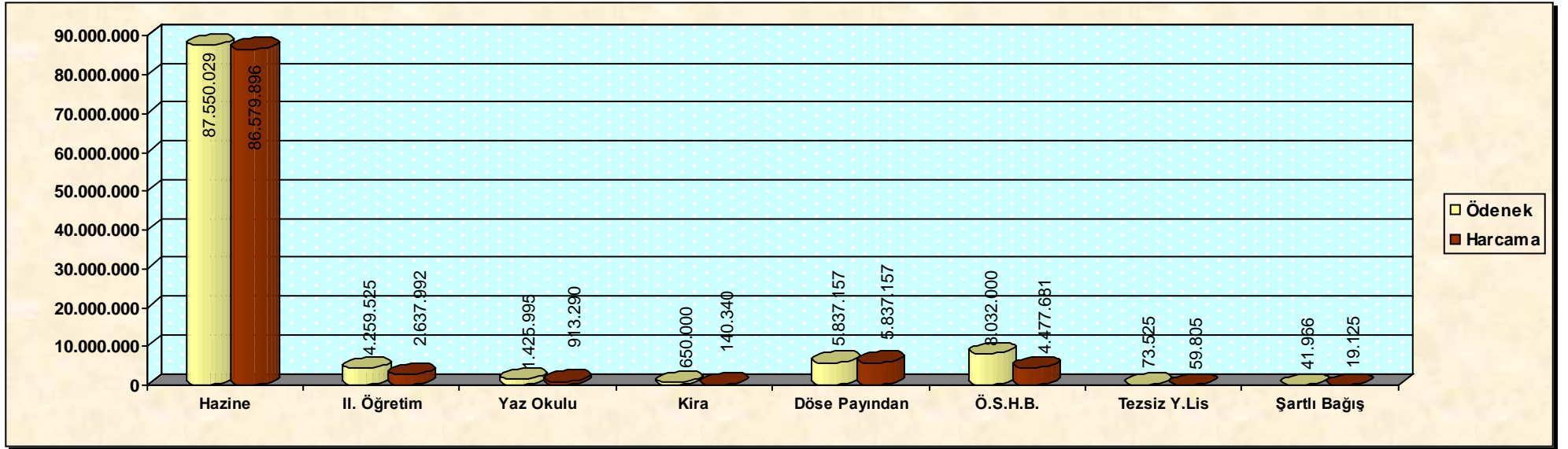

EKO.KOD	AÇIKLAMA	BAŞLANGIÇ ÖDENEĞİ	EKLENEN	DÜŞÜLEN	TOPLAM ÖDENEK	HARCAMA	HARCAMA ORANI (%)
01	PERSONEL GİDERLERİ	48.863.000	4.153.270	2.149.295	50.866.975	49.040.301	96
02	SOS. GÜV. KUR. DEVL. PRİMİ GİD.	6.085.000	619.845	226.935	6.477.910	6.147.934	95
03	MAL VE HİZMET ALIM GİDERLERİ	16.573.000	3.151.954	1.353.265	18.371.689	15.333.049	83
05	CARİ TRANSFERLER	1.860.000	324.510	0	2.184.510	2.183.852	100
06	SERMAYE GİDERLERİ	22.434.000	7.315.135	6.908.135	22.841.000	20.868.598	91
07	SERMAYE TRANSFERİ	0	7.012.647	0	7.012.647	7.012.647	100
GENEL TOPLAM		95.815.000	22.577.361	10.637.630	107.754.731	100.586.381	93

Tablo 39: 2009 Yılı Bütçe Giderlerinin Eko. Sınıflandırma Tablosu

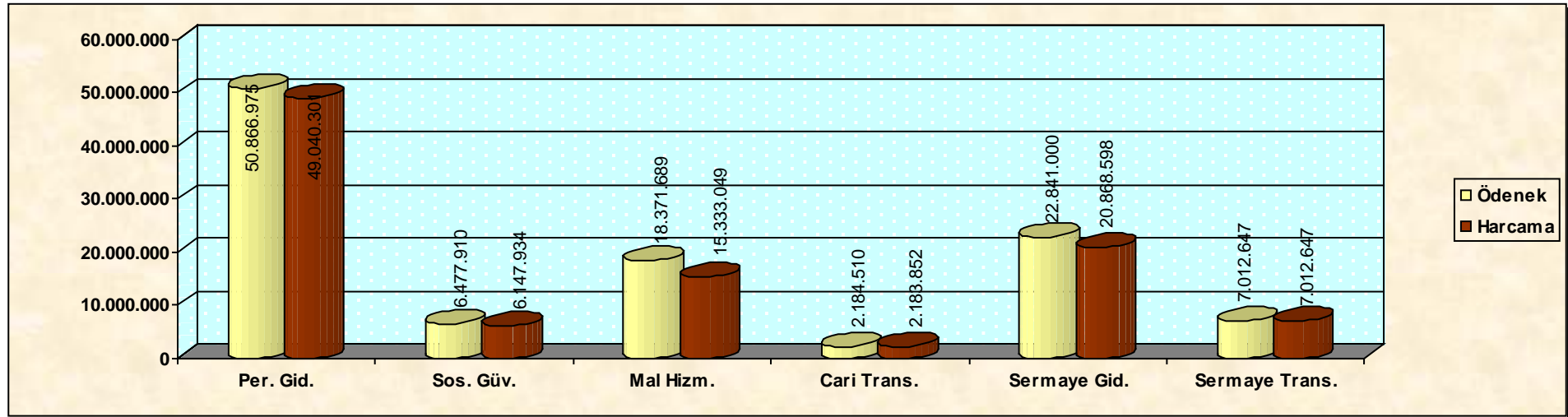

Ekonomik Sınıflandırmaya Göre Ödenek ve Harcama Durumu

KURUMSAL KOD				HARCAMA BİRİMİ	TOPLAM ÖDENEK	HARCAMA	HARC. ORANI (%)
38	29	00	02	Özel Kalem	8.044.178	7.911.665,69	81,80
		02	02	Özel Kalem	824.485	674.425,56	99,97
			03	Savunma Uzmanlığı	45.160	45.146,24	99,27
			04	İdari Ve Mali İşler Dai. Bşk.	10.109.583	10.036.287,84	97,68
			05	Personel Dairesi	2.344.410	2.290.027,51	93,42
			07	Kütüphane Ve Dök. Dai. Bşk.	606.940	566.973,12	60,75
			09	Sağlık Kült. Ve Spor Dai. Bşk.	9.088.375	5.521.115,17	97,97
			10	Bilgi İşlem Dairesi	416.125	407.670,59	96,62
			11	Yapı İşleri Ve Teknik Dai. Bşk.	21.999.760	21.257.007,62	97,90
			13	Öğrenci İşleri Dairesi Bşk.	396.335	388.019,53	95,75
			23	Strateji Gel. Daire Bşk.	417.105	399.361,64	97,44
			24	Hukuk Müşavirliği	276.810	269.713,91	82,29
		30	30	Sağlık Bilimleri Enstitüsü	34.700	28.554,57	99,17
		33	30	Tıp Fakültesi	16.090.000	15.956.269,47	95,60
			34	Diş Hekimliği Fakültesi	513.510	490.902,55	97,87
		35	30	Gaziantep Hemşirelik Y.O.	618.370	605.182,85	97,55
		36	30	Sağlık Hizmetleri M.Y.O.	329.495	321.438,26	99,18
		38	30	Uygulama Ve Araştırma Hast.	7.082.000	7.023.678,60	97,55
		40	40	Fen Bilimleri Enstitüsü	123.810	120.778,42	95,67
		42	42	Fen Edebiyat Fakültesi	4.661.920	4.460.096,95	94,23
		43	42	Mimarlık Fakültesi	103.540	97.568,16	95,57
			43	Mühendislik Fakültesi	8.627.475	8.245.581,56	99,29
		48	40	Bilgi İşlem Merkezi	21.600	21.446,16	88,31
		50	54	Sosyal Bilimler Enstitüsü	136.775	120.784,47	93,97
		52	51	Gaziantep Eğitim Fakültesi	1.314.700	1.235.472,88	79,25
		53	52	İktisadi Ve İdari Bilimler Fak.	2.088.760	1.655.349,38	58,03
			53	İslâhiye İktisadi Ve İdari Bil. Fak.	14.150	8.211,08	97,42
		55	52	Beden Eğitimi Ve Spor Y.O.	890.880	867.931,96	96,54
			56	Devlet Türk Musiki Kons. Y.O.	1.207.075	1.165.276,52	81,44
		56	52	Yabancı Diller Yüksekokulu	2.608.865	2.124.582,41	92,36
		57	50	Gaziantep M.Y.O.	4.397.085	4.061.095,91	94,80
			52	Nizip Meslek Yüksek Okulu	979.485	928.568,63	94,37
			55	Oğuzeli Meslek Yüksek Okulu	474.745	447.996,52	97,91
			56	Turizm Ve Otelcilik M.Y.O.	462.090	452.431,98	96,53
			57	Naci Topçuoğlu M.Y.O.	333.985	322.395,90	43,81
			58	İslâhiye Meslek Yüksekokulu	13.650	5.979,59	80,05
			59	Nurdağı Meslek Yüksekokulu	17.900	14.328,52	95,28
		60	55	Diğer Merkezler	38.900	37.063,53	81,80
<b>TOPLAM</b>					<b>107.754.731</b>	<b>100.586.381,25</b>	<b>93,46</b>

Tablo 40: Harcama Birimleri Bazında Giderler

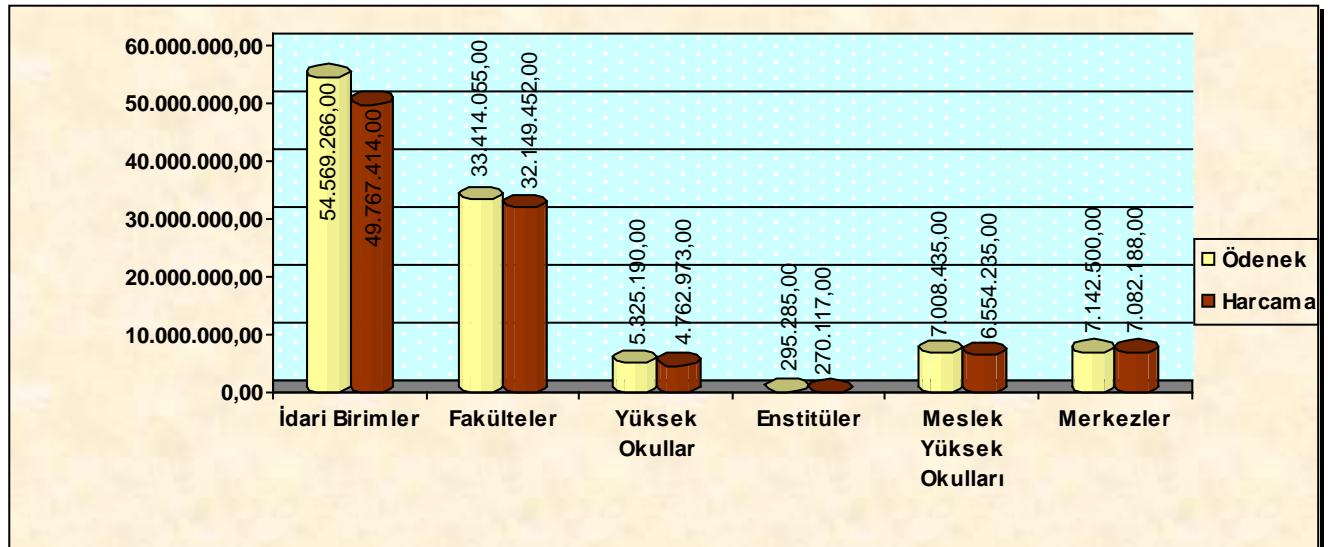

GELİRLER				AÇIKLAMA	2009 YILI BÜTÇE TAHMİNİ	GERÇEKLEŞME	ORAN %
I	II	III	IV				
03				<b>TEŞEBBÜS VE MÜLKİYET GELİRLERİ</b>	<b>10.404.000</b>	<b>12.779.293,71</b>	<b>123</b>
	01			<b>MAL VE HİZMET SATIŞ GELİRLERİ</b>	<b>9.804.000</b>	<b>11.769.438</b>	<b>120</b>
		01	01	Şartname. Basılı Evrak. Form Kitap Yayın satış Gelirleri	36.000	61.240	170
		02	29	Örgün ve Yaygın Eğitimden Elde Edilen Gelirler	5.327.000	4.853.822,70	91
			31	İkinci Öğretimden Elde Edilen Gelirler	2.751.000	4.150.200,25	151
			32	Yaz Okulu Gelirleri	630.000	1.085.129,00	172
			33	Tezsiz Yüksek Lisans Gelirleri	0	105.035,00	0
			34	Tezli Yüksek Lisans Gelirleri	115.500	76.699,00	66
			35	Doktora Gelirleri	30.500	14.353,00	47
			36	Sosyal Tesis İşletme Gelirleri	61.000	118.524,90	194
			56	Sağlık Hizmetlerine İlişkin Gelirler	0	8.156,39	0
			99	Diğer Hizmet Gelirleri	853.000	1.283.814,14	151
	06			<b>KİRA GELİRLERİ</b>	<b>600.000</b>	<b>1.022.319,33</b>	<b>170</b>
		01	01	Lojman Kira Gelirleri	230.000	254.192,83	111
			99	Diğer Taşınmaz Kira Geliri	370.000	768.126,50	208
04				<b>ALINAN BAĞIŞ VE YARDIMLAR</b>	<b>79.885.500</b>	<b>92.828.113,76</b>	<b>116</b>
	02			<b>MERKEZİ YÖNETİM BÜT. DAHİL İDA. AL. BAĞ.VE YRD.</b>	<b>79.885.500</b>	<b>92.786.147,76</b>	<b>116</b>
		01	01	Cari Hazine Yardımları	63.701.500	74.706.120,00	117
		02	01	Sermaye Hazine Yardımları	16.184.000	18.080.027,76	112
	04			<b>KURUMLARDAN VE KİŞİLERDEN ALINAN YARDIM VE BAĞIŞLAR</b>	<b>0</b>	<b>41.966,00</b>	<b>0</b>
		01	03	Kurumlardan Alınan Şartlı Bağış ve Yardımlar	0	41.966,00	0
05				<b>DİĞER GELİRLER</b>	<b>4.775.500</b>	<b>6.043.067,44</b>	<b>127</b>
	01			<b>FAİZ GELİRLERİ</b>	<b>6.500</b>	<b>28.329,07</b>	<b>436</b>
		09	01	Kişilerden Alacaklar Faizleri	1.000	0	0
			03	Mevduat Faizleri	0	11.595,03	0
			99	Diğer Faizler	5.500	16.734,04	304
	02			<b>KİŞİ VE KURUMLARDAN ALINAN PAYLAR</b>	<b>4.725.000</b>	<b>5.881.969,28</b>	<b>124</b>
		06	16	Araştırma Projeleri Gelirleri Payları	4.725.000	5.803.647,28	123
		09	01	Çalışanlardan Tedavi Katılım Payı	0	78.322,00	0
	03			<b>PARA CEZALARI</b>	<b>1.000</b>	<b>605,50</b>	<b>61</b>
		02	99	Diğer İdari Para Cezaları	1.000	605,50	61
	09			<b>DİĞER ÇEŞİTLİ GELİRLER</b>	<b>43.000</b>	<b>132.163,59</b>	<b>307</b>
		01	01	İrat Kaydedilecek Nakdi Teminatlar	2.000	0	0
			03	İrat Kaydedilecek Teminat Mektupları	3.000	0	0
			06	Kişilerden Alacaklar	36.000	96.205,71	267
			99	Yukarıda Tanımlanmayan Diğer Gelirler	2.000	35.957,88	1.798
<b>TOPLAM</b>					<b>95.065.000</b>	<b>111.650.474,91</b>	<b>117</b>

Tablo 41: 2009 Yılı Bütçe Gelirlerinin Ayrıntılı Finans Tablosu

## **Bütçe Giderleri Tablosuna İlişkin Açıklamalar**

### **01 - Personel Giderleri**

2009 yılı Bütçe kanunu ile Personel Giderlerine 48.863.000 TL. ödenek tahsis edilmiş, yılı içerisinde mevcut verilen ödeneğin yetersiz kalması neticesinde 5828 sayılı 2009 Yılı Merkezi Yönetim Bütçe Kanununun 10/5 maddesine göre 1.553.975 TL. likit karşılığı ve gelir fazlası ödenek kaydedilmiş ayrıca aynı kanununun 7 (1) maddesi uyarınca Maliye Bakanlığınca 450.000 TL. yedek ödenek verilmiş ve toplam ödenek 50.866.975 TL.' ye ulaşmıştır. Bu ödeneğin yılı içerisinde 49.040.301 TL.'si yılı içerisinde harcanmış olup, harcama oranı % 96 olarak gerçekleşmiştir.

### **02 - Sosyal Güvenlik Kurumlarına Devlet Primi Giderleri**

2009 yılı Bütçe kanunu ile Sosyal Güvenlik Kurumlarına Devlet Primi Giderlerine 6.085.000 TL. ödenek tahsis edilmiş, yılı içerisinde mevcut verilen ödeneğin yetersiz kalması neticesinde 5828 sayılı 2009 Yılı Merkezi Yönetim Bütçe Kanununun 10/5 maddesi uyarınca 26.910 TL. likit karşılığı ödenek kaydedilmiş ayrıca aynı kanununun 7 (1) maddesine göre Maliye Bakanlığınca 366.000 TL. yedek ödenek verilmiş ve toplam ödenek 6.477.910 TL.' ye ulaşmıştır. Bu ödeneğin yılı içerisinde 6.147.934 TL.'si yılı içerisinde harcanmış olup, harcama oranı % 95 olarak gerçekleşmiştir.

### **03 - Mal Ve Hizmet Alım Giderleri**

2009 yılı Bütçe kanunu ile Mal Ve Hizmet Alım Giderlerine 16.573.000 TL ödenek tahsis edilmiş, yılı içerisinde mevcut verilen ödeneğin yetersiz kalması neticesinde 5828 sayılı 2009 Yılı Merkezi Yönetim Bütçe Kanununun 10/5 maddesi uyarınca 1.798.689 TL. likit karşılığı ödenek kaydedilmiş ve toplam ödenek 18.371.689 TL.' ye ulaşmıştır. Bu ödeneğin yılı içerisinde 15.333.049 TL.'si yılı içerisinde harcanmış olup, harcama oranı % 83 olarak gerçekleşmiştir.

### **05 - Cari Transferler**

2009 yılı Bütçe kanunu ile Cari Transferlere 1.860.000 TL. ödenek tahsis edilmiş, yılı içerisinde mevcut verilen ödeneğe 324.510 TL. ödenek kaydedilmiş ve toplam ödenek

2.184.510 TL.' ye ulaşmıştır. Bu ödeneğin yılı içerisinde 2.183.852 TL.'si yılı içerisinde harcanmış olup, harcama oranı % 100 olarak gerçekleşmiştir.

## **06 - Sermaye Giderleri**

2009 yılı Bütçe kanunu ile Sermaye Giderlerine 22.434.000 TL ödenek tahsis edilmiş, yıl içerisinde mevcut verilen ödeneğin yetersiz kalması neticesinde 5828 sayılı 2009 Yılı Merkezi Yönetim Bütçe Kanununun 10/5 maddesi uyarınca, 3.920.000 TL. likit karşılığı, aynı kanunun 7/3 maddesi gereğince, 3.500.000 TL. yedek ödenekten olmak üzere toplam 7.420.000 TL. ödenek eklenerek toplam ödenek 29.854.000 TL.' ye ulaşmıştır. Bu ödeneğin yılı içerisinde 27.882.000 TL.'si yılı içerisinde harcanmış olup, harcama oranı % 93 olarak gerçekleşmiştir.

## **Bütçe Gelirleri Tablosuna İlişkin Açıklamalar**

### **03 - Teşebbüs ve Mülkiyet Gelirleri**

2009 yılı Bütçe Kanununun B cetvelinde teşebbüs ve mülkiyet gelirleri için 10.404.000 TL. tahmin yapılmış ancak yıl içinde 12.847.645 TL. gelir tahsil edilmiştir. Gelir gerçekleşme oranı % 122 olmuştur. 2009 yılında öğrenci kontenjanlarının artırılması ve bu kalemdeki gelirinde tahmin edilenden fazla çıkmasına neden olmuştur.

### **04 – Alınan Bağış Yardımlar ile Özel Gelirler**

2009 yılı Bütçe Kanununun B cetvelinde Alınan Bağış Yardımlar ile Özel Gelirler için 79.885.500 TL. tahmin yapılmış ancak yıl içinde 81.940.086 TL. gelir gerçekleşmiştir. Gelir gerçekleşme oranı % 97 olmuştur.

### **05 – Diğer Gelirler**

2009 yılı Bütçe Kanununun B cetvelinde, Diğer Gelirler için 4.775.500 TL. gelir tahmini yapılmış ancak yıl içinde 6.037.729 TL. gelir gerçekleşmiştir. Gelir gerçekleşme oranı % 126 olmuştur. Araştırma Projeleri Gelirleri Paylarının tahmin edilenden yüksek gerçekleşmesi bu kalemdeki gelirimizin artmasına neden olmuştur.

T.C. Maliye Bakanlığı		<b>MİZAN CETVELİ (Toplam)</b>			Muhasebat Genel Müdürlüğü	
Muh. Bir. Kodu :	0000027783	Alf Olduğu Ay : 12		Bütçe Yılı : 2009		
Muh. Bir. Adı :	Gaziantep Üniversitesi					
Hesap Kodu	Hesap Adı	B o r ç	A l a c a k	Borç Artık	Alacak Artık	Hesap Kodu
100	KASA HESABI	2.510.452,04	2.501.320,15	9.131,89	0,00	100
102	BANKA HESABI	127.338.928,51	115.290.014,95	12.048.913,56	0,00	102
103	VERİLEN ÇEKLER VE GÖNDERME EMİRLERİ HESABI (-)	113.286.113,58	113.286.113,58	0,00	0,00	103
104	PROJE ÖZEL HESABI	683.560,41	453.891,63	229.668,78	0,00	104
106	DÖVİZ GÖNDERME EMİRLERİ HESABI (-)	400.549,07	400.549,07	0,00	0,00	106
108	DİĞER HAZIR DEĞERLER HESABI	2.168.090,00	2.168.090,00	0,00	0,00	108
120	GELİRLERDEN ALACAKLAR HESABI	11.468.027,76	10.888.027,76	580.000,00	0,00	120
140	KİŞİLERDEN ALACAKLAR HESABI	157.466,29	138.606,91	18.859,38	0,00	140
150	İLK MADDE VE MALZEME HESABI	4.695.842,12	2.462.402,52	2.233.439,60	0,00	150
160	İŞ AVANS VE KREDİLERİ HESABI	204.305,57	204.305,57	0,00	0,00	160
161	PERSONEL AVANSLARI HESABI	176.680,00	176.680,00	0,00	0,00	161
162	BÜTÇE DIŞI AVANS VE KREDİLER HESABI	7.089.840,57	2.075.266,87	5.014.573,70	0,00	162
250	ARAZİ VE ARSALAR HESABI	50.000,00	0,00	50.000,00	0,00	250
251	YERALTI VE YERÜSTÜ DÜZENLERİ HESABI	4.198.328,41	0,00	4.198.328,41	0,00	251
252	BİNALAR HESABI	16.725.178,96	0,00	16.725.178,96	0,00	252
253	TESİS, MAKİNE VE CİHAZLAR HESABI	51.903.600,01	1.353.933,39	50.549.666,62	0,00	253
254	TAŞITLAR HESABI	503.998,81	3.900,42	500.098,39	0,00	254
255	DEMİRBAŞLAR HESABI	23.412.881,12	3.007.981,83	20.404.899,29	0,00	255
257	BİRİKMİŞ AMORTİSMANLAR HESABI (-)	0,00	67.588.657,15	0,00	67.588.657,15	257
258	YAPILMAKTA OLAN YATIRIMLAR HESABI	39.430.889,70	0,00	39.430.889,70	0,00	258
260	HAKLAR HESABI	163.840,36	0,00	163.840,36	0,00	260
267	DİĞER MADDİ OLMAYAN DURAN VARLIKLAR HESABI	15.797,00	0,00	15.797,00	0,00	267
268	BİRİKMİŞ AMORTİSMANLAR HESABI (-)	0,00	15.797,00	0,00	15.797,00	268
294	ELDEN ÇIKARILACAK STOKLAR VE MADDİ DURAN VARLIKLAR HESABI	1.212.025,09	0,00	1.212.025,09	0,00	294
320	BÜTÇE EMANETLERİ HESABI	8.015.160,16	9.877.357,30	0,00	1.862.197,14	320
330	ALINAN DEPOZİTO VE TEMİNATLAR HESABI	374.300,30	525.091,07	0,00	150.790,77	330
333	EMANETLER HESABI	14.152.861,83	19.435.056,09	0,00	5.282.194,26	333
360	ÖDENECEK VERGİ VE FONLAR HESABI	5.683.121,09	6.563.747,40	0,00	880.626,31	360
361	ÖDENECEK SOSYAL GÜVENLİK KESİNTİLERİ HESABI	11.012.167,13	11.043.838,47	0,00	31.671,34	361
362	FONLAR VEYA DİĞER KAMU İDARELERİ ADINA YAPILAN TAHSİLAT HESABI	7.068,22	7.193,58	0,00	125,36	362
500	NET DEĞER HESABI	14.420.192,99	61.834.846,36	0,00	47.414.653,37	500
570	GEÇMİŞ YILLAR OLUMLU FAALİYET SONUÇLARI HESABI	52.770.730,13	93.165.920,71	0,00	40.395.190,58	570
580	GEÇMİŞ YILLAR OLUMSUZ FAALİYET SONUÇLARI HESABI (-)	72.309.321,80	36.154.660,90	36.154.660,90	0,00	580
590	DÖNEM OLUMLU FAALİYET SONUCU HESABI	20.882.260,02	46.800.328,37	0,00	25.918.068,35	590
600	GELİRLER HESABI	108.632.291,73	108.632.291,73	0,00	0,00	600
610	İNDİRİM, İADE VE İSKONTOLAR HESABI	68.350,95	68.350,95	0,00	0,00	610
630	GİDERLER HESABI	82.768.337,59	82.768.337,59	0,00	0,00	630
690	FAALİYET SONUÇLARI HESABI	108.575.262,21	108.575.262,21	0,00	0,00	690
800	BÜTÇE GELİRLERİ HESABI	111.731.311,80	111.731.311,80	0,00	0,00	800
805	GELİR YANSITMA HESABI	111.731.311,80	111.731.311,80	0,00	0,00	805
810	BÜTÇE GELİRLERİNDEN RET VE İADELER HESABI	70.802,30	70.802,30	0,00	0,00	810



Hesap Kodu	Hesap Adı	B o r ç	A l a c a k	Borç Artık	Alacak Artık	Hesap Kodu
830	BÜTÇE GİDERLERİ HESABI	100.763.424,58	100.763.424,58	0,00	0,00	830
835	GİDER YANSITMA HESAPLARI	100.763.424,58	100.763.424,58	0,00	0,00	835
895	BÜTÇE UYGULAMA SONUÇLARI HESABI	212.309.181,16	212.309.181,16	0,00	0,00	895
900	GÖNDERİLECEK BÜTÇE ÖDENEKLERİ HESABI	129.958.970,75	129.958.970,75	0,00	0,00	900
901	BÜTÇE ÖDENEKLERİ HESABI	136.198.340,75	136.198.340,75	0,00	0,00	901
902	BÜTÇE ÖDENEK HAREKETLERİ HESABI	112.152.991,00	112.152.991,00	0,00	0,00	902
903	KULLANILACAK ÖDENEKLER HESABI	112.153.415,78	112.153.415,78	0,00	0,00	903
904	ÖDENEKLER HESABI	112.152.991,00	112.152.991,00	0,00	0,00	904
905	ÖDENEKLİ GİDERLER HESABI	100.586.806,03	100.586.806,03	0,00	0,00	905
910	TEMİNAT MEKTUPLARI HESABI	5.582.651,72	1.440.540,55	4.142.111,17	0,00	910
911	TEMİNAT MEKTUPLARI EMANETLERİ HESABI	1.440.540,55	5.582.651,72	0,00	4.142.111,17	911
912	KİŞİLERE AİT MENKUL KIYMETLER HESABI	9.000,00	9.000,00	0,00	0,00	912
913	KİŞİLERE AİT MENKUL KIYMET EMANETLERİ HESABI	9.000,00	9.000,00	0,00	0,00	913
Toplam :		2.255.081.985,33	2.255.081.985,33	193.682.082,80	193.682.082,80	

## TAŞINIR KESİN HESAP İCMAL CETVELİ

KURUMU : 3829 Gaziantep Üniversitesi

YILI : 2009  
(TL)

TAŞINIR DETAY KODU		AÇIKLAMA	GEÇEN YILDAN DEVREDEDEN	YIL İÇİNDE GİREN	TOPLAM	YIL İÇİNDE ÇIKAN	GELECEK YILA DEVREDİLEN
HESAP KODU	I. DÜZEY						
150		<b>İLK MADDE VE MALZEME HESABI</b>	2.214.691,12	2.481.151,00	4.695.842,12	2.462.402,52	2.233.439,60
	01	Kirtasiye Malzemeleri	353.332,10	590.452,05	943.784,15	557.228,10	386.556,05
	02	Beslenme, Gıda Amaçlı ve Mutfakta Kullanı	6.541,31	12.783,85	19.325,16	14.381,64	4.943,52
	03	Tıbbi ve Laboratuvar Sarf Malzemeleri	1.267.109,87	79.781,40	1.346.891,27	160.862,84	1.186.028,43
	04	Yakıtlar, Yakıt Katkıları ve Katkı Yağlar	118.056,87	755.933,97	873.990,84	750.954,17	123.136,67
	05	Temizleme Ekipmanları	97.972,63	108.227,65	206.200,28	116.329,77	89.870,51
	06	Giyecek, Mefruşat ve Tuhafiyeye Malzemeleri	152.808,96	236.954,12	389.763,10	180.269,27	209.493,83
	07	Yiyecek	0,00	11.508,23	11.508,23	11.508,23	0,00
	08	İçecek	0,00	13.423,34	13.423,34	13.423,34	0,00
	10	Zirai Maddeler	2.130,37	17.492,09	19.622,46	2.176,45	17.446,01
	12	Bakım Onarım ve Üretim Malzemeleri	99.067,82	401.563,57	500.631,39	398.512,54	102.118,85
	13	Yedek Parçalar	103.204,35	162.482,96	265.687,31	172.488,10	83.199,21
	14	Nakil Vasıtaları Lastikleri	0,00	469,64	469,64	469,64	0,00
	15	Değişim, Bağış ve Satış Amaçlı Yayınlar	5.849,94	1.388,06	7.238,00	7.122,00	116,00
	16	Spor Malzemeleri Grubu	5.146,49	34.813,72	39.960,21	30.567,52	9.392,69
	17	Basıncı Ekipmanlar	1.245,19	6.053,40	7.298,59	6.053,40	1.245,19
	99	Diğer Tüketim Amaçlı Malzemeler	2.225,20	47.822,95	50.048,15	40.155,51	9.892,64
253		<b>TESİS, MAKİNE VE CİHAZLAR HESABI</b>	44.245.083,41	7.658.516,60	51.903.600,01	1.353.933,39	50.549.666,62
	02	Makineler ve Aletler	3.525.340,67	432.682,61	3.958.023,28	81.467,60	3.876.555,68
	03	Cihazlar ve Aletler	40.719.742,74	7.225.833,99	47.945.576,73	1.272.465,79	46.673.110,94
254		<b>TAŞITLAR HESABI</b>	369.032,01	134.966,80	503.998,81	3.900,42	500.098,39
	01	Karayolu Taşıtları	361.507,01	134.966,80	496.473,81	3.900,42	492.573,39
	03	Hava Taşıtları	7.525,00		7.525,00	0,00	7.525,00
255		<b>DEMİRBAŞLAR HESABI</b>	17.442.347,46	5.970.533,66	23.412.881,12	3.007.981,83	20.404.899,29
	01	Döşeme ve Mefruşat	3.377.856,84	475.242,33	3.852.898,97	194.752,27	3.658.146,70
	02	Büro Makineleri	7.562.153,77	2.718.725,44	10.280.879,21	1.741.139,19	8.539.740,02
	03	Mobilyalar	3.402.379,45	1.397.416,45	4.799.795,90	608.496,01	4.191.299,89
	04	Beslenme, Gıda ve Mutfak Demirbaşları	19.175,47		19.175,47	0,00	19.175,47
	05	Canlı Demirbaşlar	75.992,00		75.992,00	0,00	75.992,00
	06	Tarihi veya Sanat Değeri Olan Demirbaşlar	53,00	5.877,10	5.930,10	2.889,79	3.040,31
	07	Kütüphane Demirbaşları	1.312.812,11	83.705,95	1.396.518,06	9.439,14	1.387.078,92
	08	Eğitim Demirbaşları	1.384.830,88	1.186.388,34	2.571.219,02	436.469,00	2.134.750,02
255		<b>DEMİRBAŞLAR HESABI</b>	17.442.347,46	5.970.533,66	23.412.881,12	3.007.981,83	20.404.899,29
	09	Spor Amaçlı Kullanılan Demirbaşlar	168.832,19	4.192,12	173.024,31	1.929,41	171.094,90
	10	Güvenlik, Kontrol ve Tedbir Amaçlı Demirba	114.824,09	90.991,71	205.815,80	12.844,70	192.971,10
	11	Demirbaş Niteliğindeki Süs Eşyaları	1.651,86	7.863,80	9.315,66	22,31	9.293,35
	12	Kullanımda Olan Demirbaş Niteliğinde Eşya	7,76		7,76	0,00	7,76
	99	Diğer Demirbaşlar	21.978,44	330,42	22.308,86	0,01	22.308,85
<b>TOPLAM</b>			<b>64.271.154,00</b>	<b>16.245.168,06</b>	<b>80.516.322,06</b>	<b>6.828.218,16</b>	<b>73.688.103,90</b>

## 2. Mali Denetim Sonuçları

2008 yılı evrakları Sayıştay Başkanlığı denetçileri tarafından 2009 yılı içerisinde merkezde denetime tabi tutulmuştur. Aşağıda adet ve toplam tutarları belirtilen sorgulara ilişkin ilgililerin savunmaları süresi içerisinde Sayıştay Başkanlığına gönderilmiştir.

Sayıştay Sorguları Tablosu			
İlgili Yıl	Sorgu Adedi	Açıklama	Sorguya Alınan Tutar
2008	23	Üniversitemizin 2008 Yılı hesaplarının Sayıştay Denetçileri tarafından merkezde incelenmesi.	318.133,98 TL

Tablo 42: Sayıştay Sorguları Tablosu

Ayrıca 2009 yılı içerisinde aşağıdaki tabloda detayları belirtilen 2006 yılı hesabına ait bir adet Sayıştay ilamı kesinleşmiştir.

Sayıştay Sorgusu İlamları Tablosu						
İlgili Yıl	Açıklama	İlam No	İlamın Kesinleştiği Yıl	Borç Miktarı	Tahsilât	Kalan
2006		534	2009	23.683,65	23.535.21	148.44

Tablo 43: Sayıştay Sorgusu İlamları Tablosu

2009 Yılına ait iç denetim faaliyet raporu bulunmamaktadır. İç Kontrol ve Ön Mali Kontrole İlişkin Usul ve Esaslar Hakkında Yönetmelik hükümleri uyarınca yapılan işlemler neticesinde 4 adet ihale dosyası Ön Mali Kontrolden geçirilmiş;

- 4 Dosya da şartlara uygun görülmüş olup olumlu cevap verilmiştir.

## B. PERFORMANS BİLGİLERİ

## 1. Faaliyet ve Proje Bilgileri

Proje Bilgileri:

Üniversitemizin Bilimsel Araştırma Projeleri Yönetimi Birimi ve diğer çeşitli kaynaklardan desteklenen projeleri aşağıda tablolaştırılmıştır.

Bilimsel Araştırma Proje Sayısı					
PROJELER	Önceki Yılda Devreden Proje	Yıl İçinde Eklenen Proje	Toplam Proje	Yıl İçinde Tamamlanan	Ödeneği
TÜBİTAK	8	1	9		1.350.413,00 TL
B.A.P.	70	54	124	28	11.253.835,12 TL
SANTEZ	1		1		430.950,00 TL
D.P.T.		1	1	0	1.530.000,00 TL
A.B.H.	3	2	5	0	787.398,58 TL
<b>GENEL TOPLAM</b>	<b>82</b>	<b>58</b>	<b>140</b>	<b>28</b>	<b>15.352.696,70 TL</b>

Tablo 44: Bilimsel Araştırma Proje Sayısı İcmali

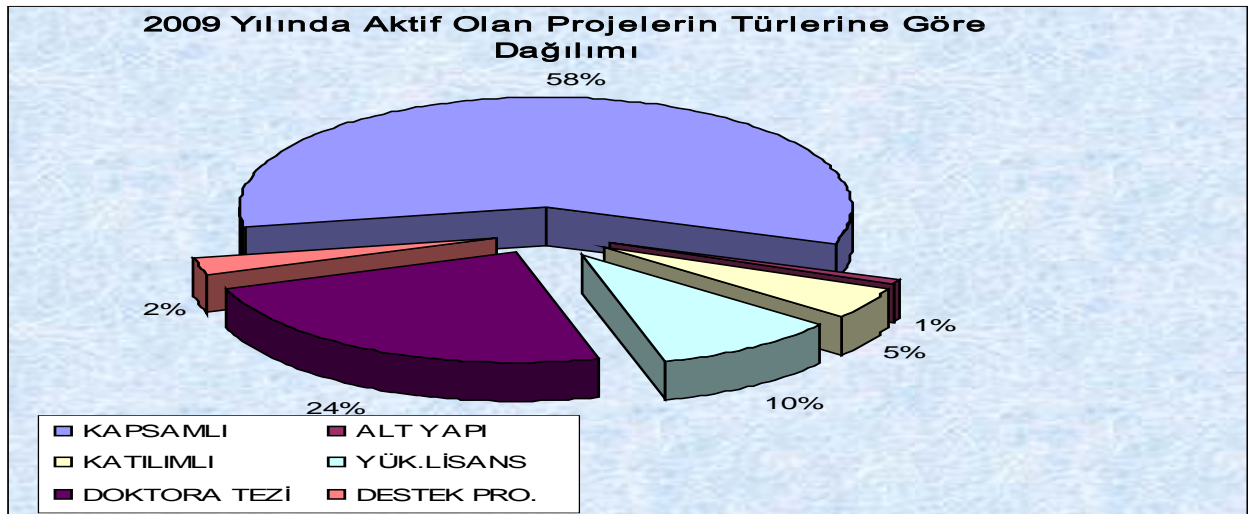
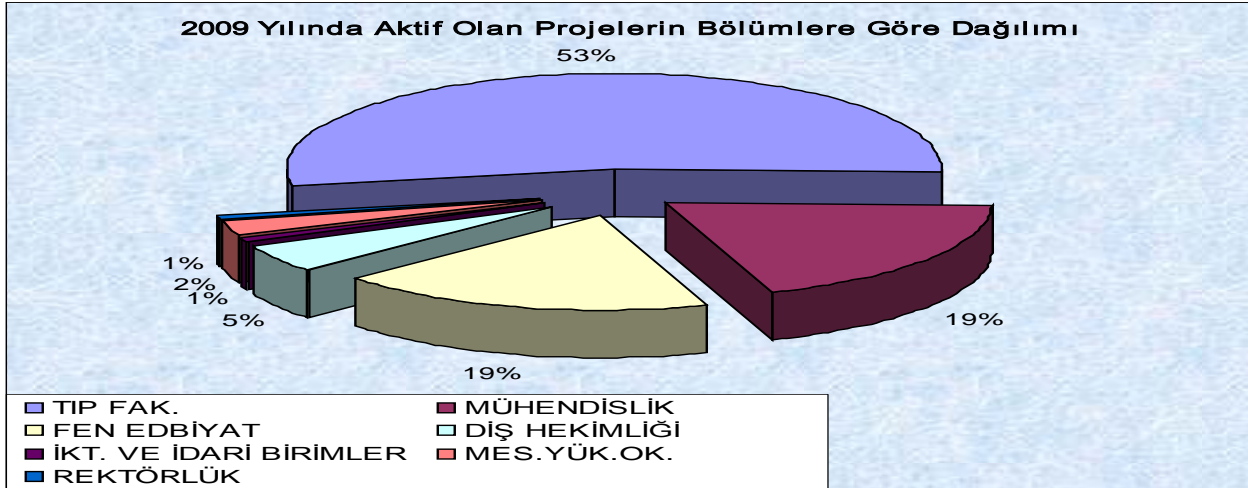

## 2. Performans Sonuçlarının Değerlendirilmesi

Stratejik Amaç 1		Eğitim ve Öğretimin Kalitesini İyileştirmek ve Geliştirmek		
Stratejik Hedef 1.1		Çalışanların Memnuniyeti İş Tatminini Artırmak ve Çalışanın Gelişimini Sağlamak.		
Performans Hedefi 1.1.1		Üniversitemizde çalışan idari ve akademik personelin özlük ve diğer haklarının geliştirilerek çalışanların memnuniyetinin sağlanması.		
Performans Göstergesi	Hedef (2009 yılı)	Yıl Sonu Gerçekleşme	Hedefin Gerçekleşme Oranı (%)	Hedefin Sapma Oranı (%)
Personel sayısının artırılması	1.980	1.911	96,50	3,50
Performans Sonuçlarının Analizi		2009 yılı sonu itibariyle 1.980 personele ulaşılması hedeflenmiş ve yılsonu itibariye bu hedef önemli ölçüde gerçekleştirilmiştir. Üniversitemizde mevcut personel sayısının yetersizliğinin giderilmesi neticesinde personel arasında iş bölümünün daha iyi yapılacağı ve bu yolla personelin veriminin daha da artacağı düşünülmektedir. Ayrıca çalışanların memnuniyetinin sağlanması için 2009 yılında yeni açılan ikinci öğretim bölümleri de dikkate alınarak ikinci öğretim kapsamında fazla çalışma yapılması için görevlendirilen ilgili birim personeline ek olarak Genel Sekreterlik ve Daire Başkanlıkları personeli de görevlendirilmiş ve bu yolla personel memnuniyeti önemli ölçüde sağlanmıştır.		

Stratejik Amaç 1		Eğitim ve Öğretimin Kalitesini İyileştirmek ve Geliştirmek		
Stratejik Hedef 1.2		2011 yılı sonuna kadar öğrenciler için etkili eğitim ortamları ( sınıf, laboratuvar çalışma ofisleri ) oluşturulacaktır.		
Performans Hedefi 1.2.1		2011 yılına kadar Sınıf, atölye, laboratuvar ve çalışma ofislerinin araç gereç ve diğer ihtiyaçlarının her yıl % 10'u karşılanacaktır.		
Performans Göstergesi	Hedef (2009 yılı)	Yıl Sonu Gerçekleşme	Hedefin Gerçekleşme Oranı (%)	Hedefin Sapma Oranı (%)
Araç gereç ve diğer ihtiyaçları karşılanan Sınıf, atölye, laboratuvar ve çalışma ofisleri sayısı	% 10	% 10	100	0
Performans Sonuçlarının Analizi		2009 yılında Yapı İşleri Teknik Daire Başkanlığı bütçesine donanım alımları için 1.245.000 TL. İdari ve Mali İşler Daire Başkanlığı bütçesine Makine Teçhizat ve Bilgisayar alımları için 1.248.135 TL. ödenek konulmuş bu ödeneklerin tamamı üniversitemizin bünyesinde bulunan derslik, laboratuvar ve çalışma ofislerinin ihtiyaçları için harcanarak yukarıda belirtilen hedefe ulaşılmıştır.		

Stratejik Amaç 2		Bilimsel Araştırma Stratejileri		
Stratejik Hedef 2.1		Bilimsel yayın sayısının ve kalitesinin artırılması.		
Performans Hedefi 2.1.1		Ulusal ve uluslararası hakemli dergilere gönderilen yayın sayısının artırılması sağlanacaktır.		
Performans Göstergesi	Hedef (2009 yılı)	Yıl Sonu Gerçekleşme	Hedefin Gerçekleşme Oranı (%)	Hedefin Sapma Oranı (%)
Hakemli dergilerde yayınlanan makale sayısı	215	300	139,6	+ 39,6
Performans Sonuçlarının Analizi		Yükseköğretim Kurulu istatistiklerinden alınan verilerden Üniversitemizin 2008 yılı itibariye Ulusal ve uluslararası hakemli dergilere gönderilen yayın sayısının 282 olduğu tespit edilmiştir. 2009 yılının verileri henüz Yükseköğretim Kurulunun sitesinde yayınlanmamakla beraber yapılan çalışmada bu rakamın 2009 yılı için 300 olacağı hesaplanmıştır.		

Stratejik Amaç 2		Bilimsel Araştırma Stratejileri		
Stratejik Hedef 2.2		Araştırma Fonu tarafından desteklenen projelerin artırılması.		
Performans Hedefi 2.2.1		Desteklenen proje sayısını artırılması sağlanacaktır.		
Performans Göstergesi	Hedef (2009 yılı)	Yıl Sonu Gerçekleşme	Hedefin Gerçekleşme Oranı (%)	Hedefin Sapma Oranı (%)
Araştırma Fonu ve diğer kaynaklardan desteklenen ulusal ve uluslararası projelerin sayısı her yıl % 10 artırılabacaktır.	168	135	80	-20
Performans Sonuçlarının Analizi		2009 yılında 9 adet TÜBİTAK, 124 adet Bilimsel Araştırma, 1 adet SAN-TEZ, 1 adet DPT olmak üzere toplam 135 projeye destek verilmiştir. 2009 yılı için 168 projeye destek verilmesi hedeflenmiş ancak 2008 yılında Öğretim Üyelerine destek amacıyla verilen Bilimsel Yayın Teşvik Projeleri (34 adet) ile Bilimsel Kongre Katılım Projelerinin (53 adet) 2009 yılında verilmemesi neticesinde yukarıda belirtilen hedefin % 20 oranında sapsmasına neden olmuştur.		

Stratejik Amaç 3		Topluma sunulan hizmetleri; erişimi kolay, sunumu ve niteliği beklentileri karşılayan, sürekliliği olan, güvenli, kişi haklarına saygılı , performansı izlenen ve sürekli iyileşen hizmetler haline getirmek.		
Stratejik Hedef 3.1		Araştırma ve Uygulama hastanesinin verdiği hizmetlerin geliştirilmesi ve verimliliğinin artırılması		
Performans Hedefi 3.1.1		Mevcut çalışanların sayı ve niteliklerinin artırılması sağlanacaktır.		
Performans Göstergesi	Hedef (2009 yılı)	Yıl Sonu Gerçekleşme	Hedefin Gerçekleşme Oranı (%)	Hedefin Sapma Oranı (%)
Mevcut ve yeni başlayacak	291	311	106,50	+ 6,50

personel sayısı				
<b>Performans Sonuçlarının Analizi</b>	Şahinbey Araştırma ve Uygulama hastanesinin 2009 yılı sonu itibariyle bütçeden giderleri ödenen kadrolu personel sayısı 311'e ulaşmıştır. Mevcut çalışanların niteliklerinin artırılması için Milli Prodüktivite Merkezi ile Hastanemiz arasında bir protokol yapılmış söz konusu protokol Personel performans artırılması, görev tanımlarının yapılması, iş akış süreçlerinin yapılması ve organizasyon yapısının yeniden şekillendirilmesi konularının içermektedir. Protokole ilişkin çalışmalar 2009 yılında tamamlanmış ve 2010 yılında ise uygulamalara geçilmiştir.			

<b>Stratejik Amaç 3</b>	<b>Topluma sunulan hizmetleri; erişimi kolay, sunumu ve niteliği beklentileri karşılayan, sürekliliği olan, güvenli, kişi haklarına saygılı, performansı izlenen ve sürekli iyileşen hizmetler haline getirmek.</b>			
<b>Stratejik Hedef 3.2</b>	Araştırma ve Uygulama hastanesi bünyesinde Onkoloji ve Kardiyoloji enstitülerinin kurulması.			
<b>Performans Hedefi 3.2.1</b>	2011 Yılı sonuna kadar kurulması planlanan enstitülerin kuruluş çalışmaları tamamlanacak ve diğer ihtiyaçlarının giderilmesi sağlanacaktır.			
<b>Performans Göstergesi</b>	<b>Hedef (2009 yılı)</b>	<b>Yıl Sonu Gerçekleşme</b>	<b>Hedefin Gerçekleşme Oranı (%)</b>	<b>Hedefin Sapma Oranı (%)</b>
Onkoloji ve Kardiyoloji enstitülerinin tamamlanma oranları	% 70	% 30	% 42	% 28
<b>Performans Sonuçlarının Analizi</b>	Üniversitemiz bünyesinde Onkoloji ve Kardiyoloji enstitülerinin kurulması için çalışmalar devam etmektedir. Anılan enstitülerin kurulması için 2010 yılı sonuna kadar bu amaçla hazırlanacak dosyanın Yükseköğretim Kuruluna sunulması ve söz konusu enstitülerin kurulması planlanmaktadır.			

<b>Stratejik Amaç 3</b>	<b>Topluma sunulan hizmetleri; erişimi kolay, sunumu ve niteliği beklentileri karşılayan, sürekliliği olan, güvenli, kişi haklarına saygılı , performansı izlenen ve sürekli iyileşen hizmetler haline getirmek.</b>			
<b>Stratejik Hedef 3.4</b>	2011 yılı sonuna kadar üniversitenin topluma iyi tanıtılması ve halkla iç içe bir kurum olduğunun çeşitli yaklaşımlarla gösterilmesi.			
<b>Performans Hedefi 3.4.1</b>	Üniversite toplum buluşmasını sağlayacak yılda en az 30 konser, tiyatro, halka açık konferans ve gösterinin organize edilmesi sağlanacaktır.			
<b>Performans Göstergesi</b>	<b>Hedef (2009 yılı)</b>	<b>Yıl Sonu Gerçekleşme</b>	<b>Hedefin Gerçekleşme Oranı (%)</b>	<b>Hedefin Sapma Oranı (%)</b>
Konferans, konser ve tiyatro sayısı	30	125		
<b>Performans Sonuçlarının Analizi</b>	Üniversitemizde 2009 yılında 49 konser, 58 konferans ve 18 tiyatro olmak üzere toplam 125 etkinlik yapılmış ve yukarıda belirtilen hedef aşılmıştır.			

Stratejik Amaç 4		Yapı ve alt yapı hazırlama ve geliştirme stratejileri		
Stratejik Hedef 4.1		2008 yılında yapımına başlanan Fakülte ve Yüksekokul bina inşaatlarının tamamlanması.		
Performans Hedefi 4.1.1		2008 yılı içinde başlanan binaların (Yabancı Diller Y.O, Eğitim Fakültesi, Beden Eğitimi Spor Y.O. Endüstri Mühendisliği ve Mühendislik Fakültesi Dekanlık binası ve Tıp Fakültesi Temel Tıp bina inşaatlarının 2011 yılına kadar tamamlanması.		
Performans Göstergesi	Hedef (2009 yılı)	Yıl Sonu Gerçekleşme	Hedefin Gerçekleşme Oranı (%)	Hedefin Sapma Oranı (%)
Yukarıda belirtilen Yüksekokul ve Fakülte bina inşaatlarının tamamlanma oranları	% 70	% 100	% 130	+ % 30
Performans Sonuçlarının Analizi		Yabancı Diller Yüksekokulu, Eğitim Fakültesi (A ve B blok), Beden Eğitimi Spor Yüksekokulu, Endüstri Mühendisliği, Mühendislik Fakültesi Dekanlık binası ve Tıp Fakültesi Temel Tıp bina inşaatlarının yapımı 2009 yılı sonu itibariyle tamamlanarak söz konusu binalar eğitim öğretime açılmıştır. Hedefte belirlenen olumlu yöndeki sapmanın nedeni ise yıl içinde öz gelir ve yatırımları hızlandırma ödeneğinden temin edilen ödenekler olmuştur.		

Stratejik Amaç 4		Yapı ve alt yapı hazırlama ve geliştirme stratejileri		
Stratejik Hedef 4.2		2009 yılında yapımına başlanacak Fakülte ve Yüksekokul binalarının inşaatlarının tamamlanması.		
Performans Hedefi 4.2.2		Yeni kurulan Fakülteler (M.Y.O. Ek Bina, 3.500 kişilik Açık Amfi ve Eğitim Fakültesi C Blok, Diş Hekimliği Fakültesi) için gereken bina inşaatlarının 2009 yılında başlanıp 2011 yılına kadar tamamlanarak hizmete açılması planlanmaktadır.		
Performans Göstergesi	Hedef (2009 yılı)	Yıl Sonu Gerçekleşme	Hedefin Gerçekleşme Oranı (%)	Hedefin Sapma Oranı (%)
Fakülte ve Yüksekokul binalarının tamamlanma oranı	% 20	%20	% 100	% 0
Performans Sonuçlarının Analizi		Gaziantep Meslek Yüksekokulu, 3.500 kişilik Açık Amfi, Eğitim Fakültesi (C Blok) bina inşaatlarının 2009 yılında ihalesi yapılarak inşaatlara başlanmış, Diş Hekimliği Fakültesi bina inşaatının ihalesi de 2009 yılında yapılmış ancak ihale sürecinin uzaması nedeniyle inşaat başlanması 2010 yılına sarkmıştır. Diş hekimliği bina inşaatı dışındaki diğer inşaatlar 2010 yılı sonuna kadar tamamlanarak hizmete alınması planlanmaktadır. Diş hekimliği fakültesi ise 2011 yılı sonuna kadar tamamlanması planlanmaktadır. 2009 yılında yukarıda bahsedilen inşaatların ortalama % 20 oranında		



Stratejik Amaç 4		Yapı ve alt yapı hazırlama ve geliştirme stratejileri		
Stratejik Hedef 4.3		Üniversitenin ihtiyaç duyduğu altyapı ve yenileme çalışmalarının tamamlanması sağlanacaktır.		
Performans Hedefi 4.3.1		Mevcut ve yeni hizmete girecek olan binalar ile diğer altyapı ihtiyaçlarının yenilenmesi sağlanacaktır.		
Performans Göstergesi	Hedef (2009 yılı)	Yıl Sonu Gerçekleşme	Hedefin Gerçekleşme Oranı (%)	Hedefin Sapma Oranı (%)
Altyapının yenilenme oranı	% 40	%40	% 100	% 0
Performans Sonuçlarının Analizi		Kampus içerisinde ısınma amaçlı kullanılan mevcut ısı merkezinin Isı Merkezi ve Eşanjör daireleri tadilatı ihalesi yapılarak sonuçlandırılmış, 2009 yılı içinde tamamlanarak hizmete alınmıştır. Kampus OG Hattı Yenileme ihalesi yapılarak sonuçlandırılmış, 2009 yılı içinde tamamlanarak hizmete alınmıştır. Bu proje kapsamında Onkoloji Hast. Klima Grubu yenilenmesi işi ihalesi yapılmış, sonuçlandırılmış ve işin tamamı 2009 yılında tamamlanarak hizmete girmiştir. Ayrıca Nizip MYO. telefon hattı yapımı, Yabancı Diller Yüksekokulu otopark ve kaldırım yapılması, Tıp Fakültesi ve Sağlık Bilimleri ek binası bağlantı yolu ve Yapı İşleri önü otoparkının kilit taşı ile yapılması işleri tamamlanmıştır.		

Stratejik Amaç 4		Yapı ve alt yapı hazırlama ve geliştirme stratejileri		
Stratejik Hedef 4.4		Merkez Kampus içerisinde bulunan eski binaların tamirat ve tadilat işlerinin tamamlanması.		
Performans Hedefi 4.4.1		2011 yılına kadar eski bina tadilatlarının % 40 oranında tamamlanması		
Performans Göstergesi	Hedef (2009 yılı)	Yıl Sonu Gerçekleşme	Hedefin Gerçekleşme Oranı (%)	Hedefin Sapma Oranı (%)
Altyapının yenilenme oranı	% 12	%12	% 100	% 0
Performans Sonuçlarının Analizi		Büyük Onarım projesi ihalesi kapsamında Gıda Mühendisliği Binası ve Spor Salonu dış cephe PVC malzeme ile kaplanması işi ihalesi yapılmış sonuçlandırılmış ve işin tamamı 2009 yılında bitirilmiştir. Ayrıca bu proje kapsamında Nizip Meslek Yüksekokulunun asansör yapımı, Gaziantep Meslek Yüksekokulu Takı teknolojisi programı tadilatı ve onarımı, Tekstil Mühendisliği Atölyesi çelik konstrüksiyonla asma kat yapılması, Kütüphane Binası PVC zemin kaplaması yapılması işleri bitirilmiştir. GMYO Gıda Teknolojisi Laboratuar tadilat ve onarımı, Kampus ve Rektörlük Girişi Tretuvar Onarımı, Biyoloji Bölümü deney havuz onarımı, Diş Hekimliği Klinik Tadilatı, Sağlık Yüksekokulu Tıbbi Beceri Laboratuar tadilat ve onarımı, Nizip MYO laboratuar derslik tadilatı, Nurdağı MYO. Tadilatı, İdare Bina tadilatı ve İnşaat Mühendisliği Zemin laboratuar bölme yapılması işleri tamamlanmıştır.		

<b>Stratejik Amaç 5</b>	<b>Öğrencilerin kişisel, akademik, kültürel, sosyal, sportif vb. gelişimlerinin desteklenmesi.</b>			
<b>Stratejik Hedef 5.1</b>	Üniversitemiz öğrencilerinin sportif faaliyetlerinin desteklenmesi için gerekli spor alanlarının oluşturulması.			
<b>Performans Hedefi 5.1.1</b>	2013 yılına kadar öğrencilerin ihtiyacı olan bir adet Spor Kompleksi (Kapalı spor salonu, salon sporları için kapalı alanlar, kapalı yüzme havuzu ve halı saha ) yapılması planlanmaktadır.			
<b>Performans Göstergesi</b>	<b>Hedef (2010 yılı)</b>	<b>Yıl Sonu Gerçekleşme</b>	<b>Hedefin Gerçekleşme Oranı (%)</b>	<b>Hedefin Sapma Oranı (%)</b>
Spor Kompleksinin tamamlanma oranı	% 25	% 25	% 100	% 0
<b>Performans Sonuçlarının Analizi</b>	Yukarıda yapımı planlanan inşaatlar için Spor Sektöründen 200.000 TL. ödenek alınmış yıl içinde de öz gelirlerden söz konusu projeye 255.000 TL. ödenek eklenmiş ve bu ödeneğin 360.000 TL. si harcanmıştır. Harcanan ödenek ile Spor Sahası suni çim yapımı ihalesi, Atletizm pisti çizgi ve yedek kulübe yapımı ihalesi sonuçlandırılarak söz konusu inşaatların yapımları tamamlanmış ve hizmete alınmıştır. Ayrıca hedefte belirtilen Spor Kompleksi Kapalı spor salonu, salon sporları için kapalı alanlar ve kapalı yüzme havuzu projelerinden 2010 yılında kapalı yüzme havuzuna öncelik verilerek 2011 yılında tamamlanması planlanmaktadır. Diğer projeler ise ödenek temini dahilinde daha sonra yapılacaktır.			

<b>Stratejik Amaç 5</b>	<b>Öğrencilerin kişisel, akademik, kültürel, sosyal, sportif vb. gelişimlerinin desteklenmesi.</b>			
<b>Stratejik Hedef 5.2</b>	Öğrencilere yönelik rehberlik ve psikolojik danışmanlık hizmetlerini etkili ve kapsamlı hale getirmek.			
<b>Performans Hedefi 5.2.1</b>	2009 yılı sonuna kadar Sağlık Kültür ve Spor Daire Başkanlığı bünyesinde rehberlik ve psikolojik danışmanlık bürosunun kurulması.			
<b>Performans Göstergesi</b>	<b>Hedef (2009 yılı)</b>	<b>Yıl Sonu Gerçekleşme</b>	<b>Hedefin Gerçekleşme Oranı (%)</b>	<b>Hedefin Sapma Oranı (%)</b>
Rehberlik ve psikolojik danışmanlık bürosunun tamamlanma oranı	% 100	% 100	% 100	% 0
<b>Performans Sonuçlarının Analizi</b>	Üniversitemizdeki öğrencilerin karşılaştıkları duygusal, sosyal, eğitime veya meslek ve iş seçimine ilişkin sorunların çözümünde onlara danışmanlık ve rehberlik yapmak üzere Sağlık Kültür Spor Daire Başkanlığı bünyesinde bir Psikolojik Danışmanlık ve Rehberlik birimi kurulmuştur. Birimimizde 2009 yılında bir kadrolu psikolog görevlendirilerek birimizde faal olarak çalışmaya devam etmektedir.			

<b>Stratejik Amaç 5</b>		<b>Öğrencilerin kişisel, akademik, kültürel, sosyal, sportif vb. gelişimlerinin desteklenmesi.</b>		
<b>Stratejik Hedef 5.3</b>	Öğrencilerin beslenme ulaşım ve güvenlik gibi konularda yaşam koşullarını iyileştirmek.			
<b>Performans Hedefi 5.3.1</b>	Üniversite yemekhanesinden faydalanan öğrenci sayısının artırılması amacıyla mevcut yemekhanenin koşullarının iyileştirilmesi ve yemekhane kapasitesinin artırılması planlanmaktadır.			
<b>Performans Göstergesi</b>	<b>Hedef (2009 yılı)</b>	<b>Yıl Sonu Gerçekleşme</b>	<b>Hedefin Gerçekleşme Oranı (%)</b>	<b>Hedefin Sapma Oranı (%)</b>
Yemekhanelerden yararlanan öğrenci sayısının toplam öğrenci sayısına oranı	% 25	% 18	% 72	% -28
<b>Performans Sonuçlarının Analizi</b>	Üniversitemiz 2008 yılı öğrenci sayısı 13.580 iken merkezi yemekhanelerden aynı yılda 285.000 adet yemek yenmiştir 2009 yılında ise öğrenci sayısı 13.580 den 17.110 öğrenciye çıkmış ve 2009 yılında yemekhanelerden 315.000 adet yemek yenmiştir. 2008 ile 2009 yılları öğrenci sayısı karşılaştırıldığında % 26 lık bir artış sağlandığı görülmektedir. Ancak aynı yılların yemek sayıları karşılaştırıldığında ise yemek sayısının yaklaşık % 12 arttığı görülmektedir. Burada yemek sayılarının öğrenci sayısına paralel artmaması 2009 yılında açılan yeni birimlere alınan ikinci öğretim öğrencinden kaynaklanmaktadır. İkinci öğretim öğrencilerinin 2009 yılında bir önceki yıl oranla yaklaşık % 120 oranında artması ve bu öğrencilerin yemekhaneyi kullanmaması nedeniyle yemek sayıları ve yemekhanelerden yararlanan öğrenci sayısının toplam öğrenci sayısına oranı bu nedenle düşmüştür.			

<b>Stratejik Amaç 5</b>		<b>Öğrencilerin kişisel, akademik, kültürel, sosyal, sportif vb. gelişimlerinin desteklenmesi.</b>		
<b>Stratejik Hedef 5.4</b>	Öğrencilere daha fazla tiyatro sinema vb. kültürel faaliyetler düzenlemek.			
<b>Performans Hedefi 5.4.1</b>	Her yıl düzenlenen kültürel faaliyetlerin 2011 yılına kadar % 30 oranında artırılması			
<b>Performans Göstergesi</b>	<b>Hedef (2009 yılı)</b>	<b>Yıl Sonu Gerçekleşme</b>	<b>Hedefin Gerçekleşme Oranı (%)</b>	<b>Hedefin Sapma Oranı (%)</b>
Her yıl düzenlenen kültürel faaliyetlerin 2011 yılına kadar % 30 oranında artırılması	% 10	219 faaliyet	% 100	% 0
<b>Performans Sonuçlarının Analizi</b>	Üniversitemizde 2008 yılında öğrencilere yönelik 122 faaliyet (tiyatro, konser, konferanslar, fotoğraf ve resim sergi vb.) yapılmıştır. Rektörlüğün kültürel ve sportif faaliyetlere önem vermesinden ve aynı zamanda öğrencilerin kişisel gelişimlerine katkı sağlamak amacıyla bu faaliyetler 2009 yılında 219 'a çıkarılmıştır.			

<b>Stratejik Amaç 5</b>	<b>Öğrencilerin kişisel, akademik, kültürel, sosyal, sportif vb. gelişimlerinin desteklenmesi.</b>			
<b>Stratejik Hedef 5.5</b>	Başarılı fakat maddi imkânları kısıtlı olan öğrencilere destek olunması amacıyla kısmi zamanlı olarak çalıştırılmaları.			
<b>Performans Hedefi 5.5.1</b>	2011 yılına kadar kısmi zamanlı olarak çalışan öğrenci sayısının her yıl % 20 oranında artırılması.			
<b>Performans Göstergesi</b>	<b>Hedef (2009 yılı)</b>	<b>Yıl Sonu Gerçekleşme</b>	<b>Hedefin Gerçekleşme Oranı (%)</b>	<b>Hedefin Sapma Oranı (%)</b>
Kısmi zamanlı çalışan öğrenci sayısı	300	318		
<b>Performans Sonuçlarının Analizi</b>	Üniversitemizin çeşitli birimlerinde 2008 yılı aralık sonu itibariyle 304 öğrenci kısmi zamanlı olarak çalışmış bu sayı 2009 yılı sonu itibariyle 318 olarak gerçekleşmiştir. Öğrenci sayısının hedeflenenden az gerçekleşmesinin nedeni ise 5510 sayılı kanun ve Yükseköğretim Kurulu Başkanlığının kısmi zamanlı çalışan öğrencilere ilişkin yapılan düzenlemelerden kaynaklanmaktadır.			

Tablo 45: Performans Sonuçları Tablosu

### ÜNİVERSİTEMİZİN ULUSAL VE ULUSLARARASI ÜNİVERSİTELERLE YAPMIŞ OLDUKLARI İKİLİ ANLAŞMALAR

Erasmus Üniversite Beyannamesi'ne sahip üniversitelerin Erasmus hareketliliğini yapabilmeleri için aralarında karşılıklı olarak imzalanmış anlaşmalar olması gerekmektedir. Öğrenci ve akademisyen değişimini içeren ve "Bilateral Agreements" adı verilen bu anlaşmalar üniversitelerin fakülte/bölgümleri bazında imzalanmakta ve anlaşmayı imzalayan iki birim arasında kaç öğrenci/akademisyen değişiminin öngörüldüğü anlaşmada açıkça belirtilmektedir.

### GAZİANTEP ÜNİVERSİTESİ 2008/2009 ERASMUS KONTENJANLARI ELEKTRİK ELEKTRONİK MÜHENDİSLİĞİ

Üniversite Adı	Ülke	Kurum Kodu	Li-sans	Y. Lisans	Dok-tora	Öğr. Elemanı	Süre
University of Transilvania	Romanya	RO BRASOV01	0	2	1	2 hafta	2007/2010
Tarnovie State University	Polonya	PL TARNOW02	2	0	0	1 hafta	2007/2010
University of Copenhagen	Danimarka	DK KOBENHA14	6	0	0	2 hafta	2007/2010
Univ. of Stefan Cel Mare	Romonya	RO SUCEAVA01	0	2	0	2 hafta	2007/2010
National Tech.Univ. of Athens	Yunanistan	G ATHHINE02	3	3	1	6 hafta	2008/2011
University of Twente	Hollanda	NL ENSCHED01	1	0	0	-	2007/2008
Univ. Degli Studi Dell Aquila	İtalya	IL AQUIL01	2	1	0	1 hafta	2008/2013
University of Opole	Polonya	PL OPOLE02	3	0	0	1 hafta	2008/2013
Universita Di Bologna	İtalya	I BOLOGNAI	2	0	0	1 hafta	2009/2010
University Lucian Blaga Sibiu	Romanya	RO SIBIUU01	2	0	0	1 hafta	2009/2013
University Duisburg-Essen	Almanya	D ESSEN04	1	-	-	1 hafta	2007-2014

**GIDA MÜHENDİSLİĞİ**

Üniversite Adı	Ülke	Kurum Kodu	Li-sans	Y. Lisans	Dok-tora	Öğr. Elemanı	Süre
Univ.Dunarea De Jos Din	Romanya	RO GALATI01	1	0	0	2 hafta	2007/2010
University of Copenhagen	Danimarka	DKKOBENHA	2	0	0	1 hafta	2008/2013
Warsaw Uni. of Life Sci.	Polonya	PLWARSZAW	0	2	0	2 hafta	2009/2013
University Do Algarve	Portekiz	P FARO02	2	0	0	2 hafta	2009/2013
Universidade Catolica	Portekiz	P LISBOA01	1	0	0	1 hafta	2009/2013
Kauno Univ. of Tech.	Litvanya	LT KAUNAS02	1	0	0	2 hafta	2008/2013
University of Wageningen	Hollanda	NLWAGENIN	1	1	0	2 hafta	2009/2013
University of Helsinki	Finlandiya	SF HELSINK01	1	0	0	2 hafta	2008/2013
Univ. of Teramo	İtalya	TERAMO01	3	1	0	2 hafta	2007/2013
Universita Di Bologna	İtalya	IBOLOGNAI	2	0	0	1 hafta	2009/2010

**İNŞAAT MÜHENDİSLİĞİ**

Üniversite Adı	Ülke	Kurum Kodu	Lisans	Y.Lisans	Doktora	Öğretim Elemanı	Süre
University of Opole	Polonya	PL OPOLE02	3	0	0	2 hafta	2007/2009
Univ. of Technology Cottbus	Almanya	D COTTBUS01	2	0	0	1 hafta	2008/2010
Politechnica Slaska	Polonya	PL GLIWICE01	1	1	0	1 hafta	2007/2009
University of Cracow	Polonya	PL KRAKOW03	2	1	1	1 hafta	2009/2011
Univ. Degli Studi Dell Aquila	İtalya	IL AQUIL01	2	1	0	1 hafta	2008/2013
Universita Di Bologna	İtalya	I BOLOGNAI 01	2	0	0	1 hafta	2009/2010

**ENDÜSTRİ MÜHENDİSLİĞİ**

Üniversite Adı	Ülke	Kurum Kodu	Lisans	Y. Lisans	Doktora	Öğretim Elemanı	Süre
University of Opole	Polonya	PL OPOLE02	3	0	0	2 hafta	2007/2009
Univ. Tecnica de Lisbon	Portekiz	P LISBOA04	3	0	0	1 hafta	2007/2013
Univ. West Bohemia	Çek Cum.	CZ PLZEN01	2	0	0	4 hafta	2007/2010
Aalborg University	Danimarka	DKALBORG01	2	1	0	4 hafta	2008/2013
University Lucian Blaga Sibiu	Romanya	RO SIBIU01	2	0	0	1 hafta	2009/2013

**MAKİNE MÜHENDİSLİĞİ**

Üniversite Adı	Ülke	Kurum KODu	Lisans	Y. Lisans	Doktora	Öğretim Elemanı	Süre
Univ West Bohemia	Çek Cum.	CZ PLZEN01	6	0	1	4 hafta	2007/2010
Vaxjö University	İsveç	S VAXJÖ01	2	0	0	1 hafta	2008/2012
Liv. Univ. John Mo.	İngiltere	UK LIVPO02	0	0	0	2 hafta	2008/2009
University of Opole	Polonya	PL OPOLE02	3	0	0	1 hafta	2008/2013
Univ. Degli Studi Dell Aquila	İtalya	IL AQUIL01	2	1	0	1 hafta	2008/2013
Univ. Di Bologna	İtalya	IBOLOGNAI	2	0	0	1 hafta	2009/2010
Aalborg University	Danimarka	ALBORG01	2	1	0	4 hafta	2008/2013

**İKTİSAT BÖLÜMÜ**

Üniversite Adı	Ülke	Kurum Kodu	Lisans	Y. Lisans	Dok-tora	Öğretim Elemanı	Süre
University of Lodz	Polonya	PL LODZ01	2	0	0	2 hafta	2007/2013
Univ. Degli Studi Dell Aquila	İtalya	IL AQUIL01	2	2	0	1 hafta	2008/2013
University of Teramo	İtalya	ITERAMO01	3	1	0	2 hafta	2007/2013
Univ. Di Bologna	İtalya	IBOLOGNAI	2	1	0	1 hafta	2009/2010
Univ. Lu Blaga Sibiu	Romanya	RO SIBIU01	2	0	0	1 hafta	2009/2013
University Degli Studi Di Bari	İtalya	I BARI01	1	1	0	1 hafta	2008/2013

**SOSYOLOJİ BÖLÜMÜ**

Üniversite Adı	Ülke	Kurum Kodu	Lisans	Y. Lisans	Dok-tora	Öğretim Elemanı	Süre
Univerza V.L Jublani	Slovenya	SI LJUBLIJA01	2	0	0	2 hafta	2007/2013
Univ. Degli Studi di Teramo	İtalya	I TERAMO01	2	0	0	2 hafta	2007/2013
Univ. Degli Studi di Napoli	İtalya	I NAPOLI01	2	0	0	2 hafta	2007/2013
Universidad De Sevilla	İspanya	ESEVILLA01	2	0	0	2 hafta	2008/2013
Univ De Cordoba	İspanya	ECORDOBA01	1	0	0	1 hafta	2007/2009
Univ. De Salamanca	İspanya	ESALAMAN02	2	0	0	2 hafta	2007/2013
Uni Degli Studi Di Bari	İtalya	I BARI01	1	1	0	1 hafta	2008/2013

**MATEMATİK BÖLÜMÜ**

Üniversite Adı	Ülke	Kurum Kodu	Lisans	Y.Lisans	Doktora	Öğretim Elemanı	Süre
Univ. V Ljubljani	Slovenya	LJUBLJA01	0	1	1	2 hafta	2008/2010
Univ. Di Bologna	İtalya	IBOLOGNAI	2	0	0	1 hafta	2009/2010

**ARKEOLOJİ BÖLÜMÜ**

Üniversite Adı	Ülke	Kurum Kodu	Lisans	Y.Lisans	Doktora	Öğretim Elemanı	Süre
Universita Di Bologna	İtalya	IBOLOGNAI	2	1	1	5 hafta	2008/2013
Universitatea' Alexandru Ioan Cuza'asi	Romanya	RO IASIO2	1	1	1	1 hafta	2010/2013

**TIP**

Üniversite Adı	Ülke	Kurum Kodu	Lisans	Y. Lisans	Dok-tora	Öğretim Elemanı	Süre
Universita Di Bologna	İtalya	IBOLOGNAI	2	0	1	1 hafta	2009/2010
Univ. Degli Studi Dell Aquila	İtalya	IL AQUIL01	2	1	0	1 hafta	2008/2013
Uni Lucian Blaga Sibiu	Romanya	RO SIBIU01	2	0	0	1 hafta	2009/2013
University Medical	Bulgaristan	BGSOFIA11	2	0	0	1 hafta	2009/2011
Uni Degli Studi Di Pal.	İtalya	I PALERMO	3	0	0	1 hafta	2009/2013
University of Strathclyde	İngiltere	UK GLASGOW02	-	-	-	2 hafta	2009/2013
University of Halle-Wittenberg	Almanya	D HALLE01	2	-	-	1 hafta	2009/2013

**HEMŞİRELİK**

Üniversite Adı	Ülke	Kurum Kodu	Lisans	Y. Lisans	Dok-tora	Öğretim Elemanı	Süre
Univ. Degli Studi Dell Aquila	İtalya	IL AQUIL01	2	1	0	1 hafta	2008/2013

**BEDEN EĞİTİMİ VE SPOR YÜKSEKOKULU**

Üniversite Adı	Ülke	Kurum Kodu	Li-sans	Y. Lisans	Dok-tora	Öğretim Elemanı	Süre
University of Opole	Polonya	PL OPOLE02	3	0	0	2 hafta	2007/2009
University of Teramo	İtalya	I TERAMO01	2	0	0	2 hafta	2007/2013
Natzionala Sportna Acedemia	Bulgaristan	BG SOFIA17	2	0	0	2 hafta	2008/2013
University Stefan Cel Mare Suceava	Romanya	RO SUCEAVA01	2	0	0	1 hafta	2009/2011
University of Rzeszow	Polonya	PL RZESZOW02	2	0	0	1 hafta	2009/2013

**TURİZM VE OTELCİLİK**

Üniversite Adı	Ülke	Kurum Kodu	Li-sans	Y. Lisans	Dok-tora	Öğretim Elemanı	Süre
University of Opole	Polonya	PL OPOLE02	3	0	0	1 hafta	2008/2013
University of Teramo	İtalya	ITERAMO01	3	0	0	2 hafta	2007/2013
Nicolaus Copernicus University	Polonya	PL TORUN01	3	-	-	2 hafta	2010/2013

**İNGİLİZ DİLİ EDEBİYATI**

Üniversite Adı	Ülke	Kurum Kodu	Li-sans	Y. Lisans	Dok-tora	Öğretim Elemanı	Süre
Universita Di Bologna	İtalya	I BOLOGNAI	1	0	0	2 hafta	2009/2010
Universiteit Gent	Belçika	B GENT 01	2	0	0	1 hafta	2009/2010
University Lucian Blaga Sibiu	Romanya	RO SIBIU01	2	0	0	1 hafta	2009/2013
Pazmany Peter Catholic University	Macaristan	HU BUDAPES12	2	0	0	1 hafta	2009/2010

**YABANCI DİLLER YÜKSEKOKULU**

Üniversite Adı	Ülke	Kurum Kodu	Li-sans	Y. Lisans	Dok-tora	Öğretim Elemanı	Süre
Arteveldehogeschool	Belçika	B GENT39	0	0	0	1 hafta	2008/2009

**İŞLETME BÖLÜMÜ**

Üniversite Adı	Ülke	Kurum Kodu	Li-sans	Y. Lisans	Dok-tora	Öğretim Elemanı	Süre
University of Opole	Polonya	PLOPOLE02	3	0	0	1 hafta	2008/2013

**TARİH BÖLÜMÜ**

Üniversite Adı	Ülke	Kurum Kodu	Li-sans	Y. Lisans	Dok-tora	Öğretim Elemanı	Süre
Universita Di Bologna	İtalya	IBOLOGNAI	2	0	1	1 hafta	2009/2010

**BIYOLOJİ BÖLÜMÜ**

Üniversite Adı	Ülke	Kurum Kodu	Li-sans	Y. Lisans	Doktora	Öğretim Elemanı	Süre
Charles University	Çek Cum.	CZPRAHA07	0	2	0	1 hafta	2008/2009
Univ.of Copenhagen	Danimarka	DK KOBENHA01	0	1	0	0	2008/2010
Univ. Louis Pateur	Fransa	FSTRASBO01	1	1	0	1 hafta	2008/2010
Uni of Osnabrueck	Almanya		2	0	0	1 hafta	2008/2010
Universitat Trier	Almanya	D-TRIER01	2	2	2	2 hafta	2008/2010
Uni. Lucian Blaga Sibiu	Romanya	RO SIBIU01	2	0	0	1 hafta	2009/2010
Univ of Bucharest	Romanya		2	0	0	1 hafta	2009/2010

Instituto Politecnico De Braganca	Portekiz	P BRAGAN01	1	0	0	1 hafta	2009/2011
-----------------------------------	----------	------------	---	---	---	---------	-----------

**FİZİK MÜHENDİSLİĞİ**

Üniversite Adı	Ülke	Kurum Kodu	Lisans	Y. Lisans	Doktora	Öğretim Elemanı	Süre
University of Athens	Yunanistan	G ATHINE01	3	1	0	1 hafta	2007/2010
Universidade Do Algarve	Portekiz	P FARO02	2	0	0	0	2007/2010
Sofia University	Bulgaria	BGSOFA06	1	0	1	2 hafta	2008/2010
University Lucian Blaga Sibiu	Romanya	RO SIBIU01	2	0	0	1 hafta	2009/2010

**MÜHENDİSLİK VE TEKNOLOJİ (GENEL)**

Üniversite Adı	Ülke	Kurum Kodu	Lisans	Y. Lisans	Doktora	Öğretim Elemanı	Süre
Univ Duisburg-Essen	Almanya	DESSEN04	2	-	-	1 hafta	2007/2010

**TÜRK DİLİ VE EDEBİYATI**

Üniversite Adı	Ülke	Kurum Kodu	Lisans	Y. Lisans	Doktora	Öğretim Elemanı	Süre
Uppsala University	İsveç	SUPPSALA01	1	1	-	2 hafta	2007/2013
Tallinn University	Estonya	TALLINN05	1	1	-	1 hafta	2009/2011

**TEKSTİL MÜHENDİSLİĞİ**

Üniversite Adı	Ülke	Kurum Kodu	Lisans	Y. Lisans	Doktora	Öğretim Elemanı	Süre
University of Bielsko Biala	Polonya	PL BIELSKO02	3	0	0	5 hafta	2006/2014
Uni Lucian Blaga Sibiu	Romanya	RO SIBIU01	3	0	0	3 hafta	2009/2010

**TÜRK MUSİKİSİ DEVLET KONSERVATUARI**

Üniversite Adı	Ülke	Kurum Kodu	Lisans	Y. Lisans	Doktora	Öğretim Elemanı	Süre
Klaipeda University	Litvanya	LTKLAIPED01	2	0	0	2 hafta	2007/2013

**Tablo 46: 2009 Yılında Yürürlükte Olan İkili Anlaşmalar****ÜNİVERSİTEMİZ YAYINLARI (SCI+SSCI+AHCI' TE)**

(YÖK tarafından yayınlanan son verileri içermektedir)

SCI	SSCI	AHCI	Brüt Toplam	Net Toplam	Öğr. Üye Say	Oran
279	11	0	290	282	292	0,97

**Tablo 47: SCI+SSCI+AHCI İndekslerine Giren Yayınlar****2009 YILI İÇERSİNDE DÜZENLENEN FAALİYETLER**

FAALİYET TÜRÜ	SAYISI	FAALİYET TÜRÜ	SAYISI
Sempozyum ve Kongre	127	Sergi	24
Konferans	58	Turnuva	13
Panel	11	Teknik Gezi	46
Seminer	208	Eğitim Semineri	197
Açık Oturum	5	Çalıştay	2
Söyleşi	18	Gösteri	3
Tiyatro	18	Diğer	5
Konser	49		
<b>Toplam</b>			<b>784</b>

**Tablo 48: 2009 Yılı İçersinde Düzenlenen Faaliyetler**



Öğrenci Toplulukları					
Kuruluş Yılı	Topluluk Adı	Üye Sayısı	Kuruluş Yılı	Topluluk Adı	Üye Sayısı
2009	Amatör Telsizcilik	173	2005	Plastik Sanatlar	150
2005	Ark. Müzeler ve Yerel Tarih	177	2005	Satranç	196
2009	Arama Kurtarma	110	2005	Sinema	220
2005	Atatürkçü Düşünce	251	2005	Sağlıklı Yaşam ve Spor	252
2005	Bilimsel Araştırmalar	309	2005	Tiyatro	297
2005	Bilişim	278	2005	Türk Halk Oyunları	405
2009	Bilinçli Tüketim	155	2005	Takım Sporları	454
2005	Briç	156	2005	Toplumsal Araştırmalar	165
2005	Çevre	195	2009	Türkçe	209
2005	Doğa ve Macera Sporları	550	2009	Yenilikçilik	155
2005	Dans	800	2009	Organ Nakli Gönüllüleri	140
2005	Edebiyat ve Kitap	201	2009	Yönetim ve Kariyer	172
2009	Ekonomi	172	2009	Üçlü sarmal	160
2005	Fotoğraf	201	2009	Otomobil Robot ve Enerji	185
2005	Ferdi Sporlar	390	2009	Sualtı Kurtarma	155
2005	Havacılık	220	2005	Motor sporları	170
2005	Müzik	950			
<b>Toplam</b>					<b>8.773</b>

Tablo 49: Öğrenci Toplulukları ve Üye Sayıları



**IV- KURUMSAL KABİLİYET ve KAPASİTENİN DEĞERLENDİRİLMESİ****A- ÜSTÜNLÜKLER**

- ✓ Akademik özgürlüklerin varlığı,
- ✓ Üniversitenin huzurlu bir ortama sahip olması,
- ✓ Üniversitenin yeniden yapılanması ve revizyon çalışmalarına destek veren bir üst yönetimin olması,
- ✓ Genç ve değişime açık akademik kadronun deneyimli akademik kadroyla bir arada bulunması,
- ✓ Bilişim teknolojileri alt yapısının bulunması, kablosuz erişim ağının olması, sürekli geliştirilen bilgisayar laboratuvarlarının bulunması,
- ✓ Gıda ve Elektrik Elektronik Mühendisliği bölümlerinin Mühendislik Değerlendirme Kurulu (MÜDEK) tarafından akredite edilmesi.
- ✓ Bazı fakülte ve yüksekokullarda İngilizce hazırlık sınıfının varlığı,
- ✓ Mühendislik Fakültesinde eğitimin yabancı dilde yapılıyor olması,
- ✓ Bilimsel indekslere giren yayın sayısı bakımından üst sıralarda bulunması,
- ✓ Kalite geliştirme çalışmalarının yaygınlaşarak devam etmesi,
- ✓ Üniversitemizin Avrupa Birliği eğitim ve gençlik programlarından yararlanıyor olması,
- ✓ Mezun olan öğrencilerine Avrupa’da kullanım için “Diploma Eki” veriyor olması,
- ✓ Üniversitemizin Avrupa Üniversiteler Birliği’ne üye olması,
- ✓ Üniversite-Sanayi-Toplum işbirliğinin araçlarından olan TEKMER ve TEKNOPARK’ın faaliyetleri,
- ✓ Üniversite hastanesinin modern ve kaliteli hizmet vermesi,
- ✓ Üniversitenin Sağlık, Sosyal ve Fen Bilimlerinde çok çeşitli alanlarda lisansüstü eğitim verilmesi,
- ✓ Öğrenci kulüplerinin sayısının çok ve etkin oluşu,
- ✓ Öğrenci yurtlarının Üniversite yerleşkesi içinde olması,
- ✓ Üniversiteye ait, konaklama tesislerinde Turizm Otelcilik M.Y. O öğrencilerin çalışıyor olması

**B- ZAYIFLIKLAR**

- ✓ Tıp Fakültesi Temel Tıp Bilimlerine ait laboratuvarlar ile bazı klinik laboratuvarların yetersiz / eksik olması,
- ✓ Üniversitenin hayvan araştırma/deney laboratuvarının olmaması,
- ✓ Yanık tedavi ünitesinin bulunmaması,
- ✓ Özellikle Mühendislik fakültesinde dışarıdan öğretim üyesi bulma zorluğu,
- ✓ İnsan kaynağının ve motivasyonunun eksikliği,
- ✓ Yabancı dil ve mesleki yabancı dil eğitiminin alt yapısındaki eksiklikler,
- ✓ Öğrencileri araştırmaya yöneltecek cazibelerin eksikliği,
- ✓ Bazı fakülte ve yüksekokullarda öğretim üyesi /öğrenci dağılımındaki dengesizlikler,
- ✓ Mezunlarla ilişkilerin azlığı, mezunları izleme sisteminin olmaması,
- ✓ Akademik ve idari mekanizmada performans değerlendirme sisteminin olmaması,
- ✓ Fen bilimlerinde eğitim / öğretim materyali eksikliği,
- ✓ Bazı bölümlerde pedagojik formasyon dersinin açılmaması
- ✓ Ulusal ve uluslar arası proje imkânlarının değerlendirilememesi, proje tekliflerinin yetersizliği,
- ✓ Üniversite içinde akademik ve idari çalışmalarda disiplinler arası işbirliği eksikliği,
- ✓ Bilgisayar teknisyeni, laborant, hemşire, sağlık teknisyeni gibi destek hizmetlerdeki yardımcı insan kaynağının sayıca yetersiz olması,
- ✓ Öğrencilere rehberlik edecek psikolojik danışmanların sayıca yetersiz olması,
- ✓ Norm kadro çalışmalarının idari personel için sonuçlandırılmaması,

**V- ÖNERİ VE TEDBİRLER**

- ❖ Kamu idarelerinin bölgesel yapısı ve Üniversitemizin, öncelikleri ve çalışma takvimi esas alınarak ödeneklerin dağılımının ilgili idarelerce yapılması sağlanmalıdır.
- ❖ İdarelerin öz gelirlerinin tasarruf hakları ilgili idarelere bırakılmalıdır.
- ❖ Üniversitemizin özel bütçeli idare olması nedeniyle daha çok idari ve mali özerklik verilmesi arzu edilen ileri hedef olarak düşünülmektedir.

- ❖ Üniversitemizin bulunduğu bölgenin özellikleri de dikkate alınarak, eğitim ve öğretim faaliyetlerinin daha verimli hale gelebilmesi için akademik ve idari personel sayısının artırılması sağlanmalıdır.
- ❖ Eğitim ve sağlık hizmetleri kalitesinin dünya standartlarını yakalayabilmesi için özellikle yatırım ödeneğinin arttırılması sağlanmalıdır.
- ❖ Üniversite bütçelerinde hazine yardımlarından karşılanacak ödenekler belirlenirken üniversitelerin gerçek ihtiyaçları göz önünde bulundurulmamakta, bu durum ise eğitim-öğretim, araştırma ve diğer hizmetlerin zamanında yerine getirilmesini güçleştirmektedir. Üniversiteler için ön görülen hazine yardımının gerçek ihtiyaca göre belirlenmesi veya yıl içinde doğan ödenek ihtiyacının karşılanması, eğitim-öğretim, araştırma ve diğer hizmetlerin zamanında yerine getirilmesini ve istenilen düzeye ulaşmasını sağlayacaktır.
- ❖ Ortaöğretim ve yükseköğretimde sağlıklı ve kalıcı bir eğitim modelinin oluşturulamaması, öğrenci kontenjanlarının kurum inisiyatifi dışında belirlenmesi ve bölümlere alınan öğrenci sayısının çok fazla olması, sınavsız geçiş gibi faktörler Üniversitemize kabul edilen veya mezun olan öğrencilerimizin niteliğine de yansımaktadır. Ortaöğretim ve yükseköğretimde sağlıklı ve kalıcı bir eğitim modelinin oluşturulması, öğrenci kontenjanlarının kurum inisiyatifi ile belirlenmesi bu sorunun giderilmesine yardımcı olacaktır.

### İÇ KONTROL GÜVENCE BEYANI

Üst yönetici olarak yetkim dahilinde;

Bu raporda yer alan bilgilerin güvenilir, tam ve doğru olduğunu “benden önceki yönetici/yöneticilerden almış olduğum bilgiler” beyan ederim.

Bu raporda açıklanan faaliyetler için bütçe ile tahsis edilmiş kaynakların, planlanmış amaçlar doğrultusunda ve iyi mali yönetim ilkelerine uygun olarak kullanıldığını ve iç kontrol sisteminin işlemlerin yasallık ve düzenliliğine ilişkin yeterli güvenceyi sağladığımı bildiririm.

Bu güvence, üst yönetici olarak sahip olduğum bilgi ve değerlendirmeler, iç kontroller, iç denetçi raporları ile Sayıştay raporları gibi bilgim dahilindeki hususlara dayanmaktadır.

Burada raporlanmayan, idarenin menfaatlerine zarar veren herhangi bir husus hakkında bilgim olmadığını beyan ederim. (Gaziantep 30.03.2010)

Prof. Dr. M. Yavuz COŞKUN  
Rektör

### **MALİ HİZMETLER BİRİM YÖNETİCİSİNİN BEYANI**

Mali hizmetler birim yöneticisi olarak yetkim dahilinde;

Bu idarede, faaliyetlerin mali yönetim ve kontrol mevzuatı ile diğer mevzuata uygun olarak yürütüldüğünü, kamu kaynaklarının etkili, ekonomik ve verimli bir şekilde kullanılmasını temin etmek üzere iç kontrol süreçlerinin işletildiğini, izlendiğini ve gerekli tedbirlerin alınması için düşünce ve önerilerimin zamanında üst yöneticiye raporlandığını beyan ederim.

İdaremizin 2008 yılı Faaliyet Raporunun “III/A- Mali Bilgiler” bölümünde yer alan bilgilerin güvenilir, tam ve doğru olduğunu teyit ederim. Gaziantep 30.03.2010

Hüseyin AKAY  
Strateji Geliştirme Daire Başkanı